Instaurare omnia in Christo 在基督內重建一切

Catholic Weekly

天主教周報

678

主曆2022年2月20日 星期日

國內郵資已付 板橋郵局許可證 板橋字第1196號

中華郵政台北雜字第1304號執照　發行人:鍾安住／地址:(106)台北市樂利路94號／電話:(02)2737-2839／傳真:(02)2737-1326／電子郵件:catholicweekly@gmail.com

每周精選

慶祝甄選禮 收錄候洗者 矢志追隨主 P.07

聆聽主日講道 偕主聖言同行 如沐千縷微風 P.12-13

薛保綸、蔡維道 魏主安三位善牧 傾畢生為主盡瘁 P.20、21、24

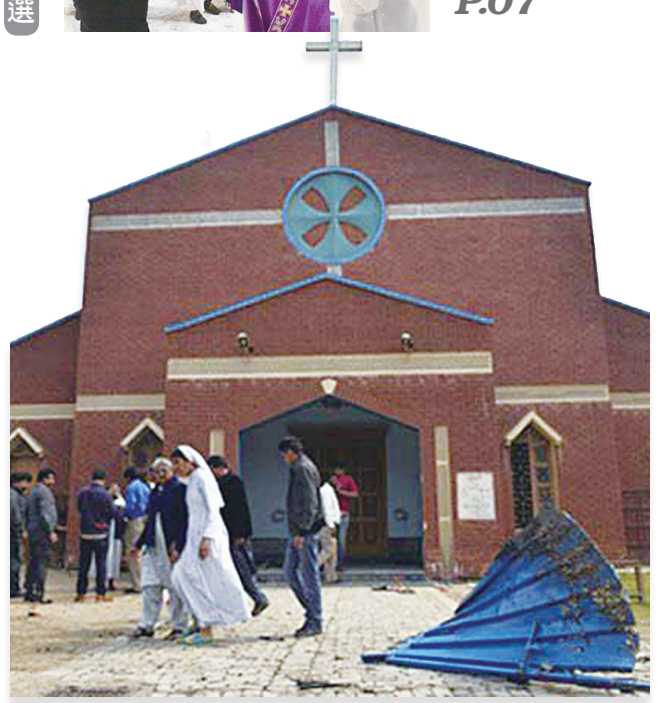

◀▲巴基斯坦青年巴希爾（*Akash Bashir*），為阻止恐怖分子於聖堂內引發爆炸，不惜犧牲性命，為主殉道。

主教團祕書處公告

主團祕公字第11101號

2022年2月1日，台北總教區秘書長羅際元神父，被聖座萬民福音傳播部任命為台灣總修院院長，同時兼任聖職委員會執行祕書。

主教團祕書長 陳科

2022年2月15日

巴基斯坦青年巴希爾 列真福品案開啟

【真理電台綜合梵蒂岡新聞網及外電報導】

2015年3月15日，19歲的巴基斯坦信友、已被接納為「天主之僕」的巴希爾（*Akash Bashir*）為阻止恐怖分子在教堂內引發爆炸，犧牲了年輕性命。今年1月31日慶祝聖鮑思高紀念日，天主教拉合爾總教區巴斯弟盎·蕭（*Sebastian Shaw*）總主教和聖座駐巴基斯坦大使埃爾卡西斯（*Christophe Zakhia El-Kassis*）總主教宣布，3月15日將展開巴希爾列真福品和聖品案的教區層級調查程序。

巴希爾列聖品案申請人、慈幼會士卡梅羅尼（*Pierluigi Cameroni*）神父指出，拉合爾的基督徒團體，以極大喜悅和希望來看待巴希爾列真福品和聖品案，他的事蹟感動無數人心，人們熱切地期待著3月15日、巴希爾為主殉道7周年當天，正式開啟的教區層級調查程序。巴基斯坦主教團全體成員和聖座大使都將出席這場盛事，這顯示出，這是一件觸及巴基斯坦整個天主教會及當地其他基督信仰教會的盛事，因為這是為巴基斯坦這個伊斯蘭國家的第一位列品開路。

卡梅羅尼神父講述巴希爾的事蹟時表示，巴希爾是一名巴基斯坦青年、天主教徒，生性淳樸，屬於拉合爾尤哈納巴德區天主教團體。他在一個非常樸實的信仰家庭長大，有機會在拉合爾慈幼會職業技術學校就讀。後來，他受委任保護拉合爾城內、尤其是聖若望天主堂附近信友的安全，是聖若望天主堂周圍安全小組的成員之一。他以極大犧牲精神履行這項任務，甚至為他人奉獻生命也在所不惜。

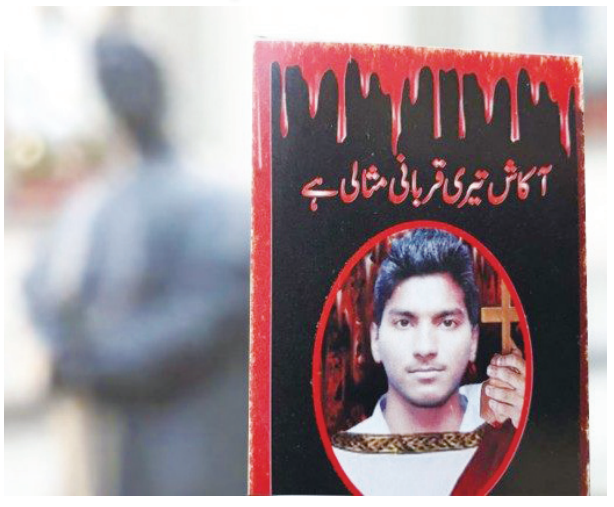

▲巴希爾以性命捍衛信仰的事蹟，在天主教或其他基督信仰教會團體間，引起廣大迴響。

2015年3月15日主日，在聖若望天主堂大約500米外的聖公會教堂遭到襲擊，安全小組的青年都行動起來保護聚集在聖堂內參與彌撒的信友。據估計，當時聖堂內約有2千名信友。巴希爾看到一名襲擊者向自己跑來，他試圖阻止這人，因為這個人的意圖是進入聖堂，進行屠殺破壞行動，隨後兩人廝打起來。

卡梅羅尼神父指出，襲擊者想掙脫，就在危急關頭，巴希爾表現了他捍衛信友的使命和忠貞事主的決心。據稱，當時他說了一句非常堅強且令人心服的話——「我寧死也不讓你進入。」襲擊者引爆炸彈，導致巴希爾和另外20人死亡，並造成多人受傷。因著巴希爾的犧牲，聖堂內大多數的人得以安然躲過劫難。

卡梅羅尼神父強調，無論是天主教還是其他基督信仰教會的團體，都在巴希爾身上看到了信仰的見證。甚至一些宗教狂熱主義的穆斯林也表示，認可這位年輕天主教徒的見證。

卡梅羅尼神父表示，事情發生後，一個受到巴希爾獨特見證感召的運動組織誕生了。7年以來，這組織越來越茁壯，經常舉行紀念他的活動，並且到他的墓前獻花致敬。

郵政劃撥：5008-2177／戶名：財團法人天主教會台北教區（請註明：訂閱天主教周報）
訂費：國內新台幣1200元、港澳大陸美金110元、亞洲澳洲美金140元、歐美非洲美金175元。
網站：http://catholicweekly.catholic.org.tw/index.htm
（或由【天主教台北總主教公署】網站進入）
天主教周報 網頁搜尋

天主教周報
Instaurare omnia in Christo 在基督內重建一切

社論

我是好人？還是壞人？

福音中加納婚宴變水為酒的奇蹟，所傳達的重要訊息之一，是天主已經臨在人間，和我們同居共處，生活在一起。既然天主已經臨在人間，我們就應該把祂迎接進來，當我們把天主迎接到生命裡時，我們的生活就會改變。

福音中敘述，婚宴門前擺了6口石缸，提供人行取潔禮使用；這似乎是作者刻意寫上的，因為6這個數字為猶太人來說代表不完美，卻因著耶穌的臨在，使得6這個數字增加至7，而7為猶太人是代表圓滿、神聖的。我們也看到這個完美不只是口號，而是真的發生在婚宴裡，且不只完美，而是非常完美的，因為酒不但足夠，而且比原來的更好喝。

福音中也傳達了，耶穌進來之後，一切比原來更好。我們應設法把耶穌邀請進來，聖母瑪利亞是如何做的呢？其實福音中已透露，耶穌原本是不管這件事的，卻因著聖母所說的兩句話改變，而這兩句話帶給我們很大的反省。

第一句是「他們沒有酒了。」（若2：3）教導我們，在感到缺乏應向天主傾訴，不要逞強，把我們的缺陷、缺乏告訴天主，坦承講出最實在的需求，不應編一大堆理由。

第二句是：「祂無論吩咐你們什麼，你們就作什麼。」（若2：5）當我們向天主祈求之後，天主吩咐我們去做事以得到應允，而我們卻不去做，天主應該給我們什麼呢？聖母所說的這句話讓人看到了恩寵滿溢的圖像，如同石缸裡的水都滿了一樣，而且都變得非常之好。我們在生活中應該怎樣去變好呢？耶穌到世界上，來到我們中間，我們是否邀請祂進來和我們一起生活？我們是否應該作出改變？

有個村莊裡的一個家庭，每天從早到晚吵鬧著，但鄰居卻非常安靜和樂。某天，這兩戶人家的女主人在路上遇見聊起。吵鬧家的太太問：「我們家整天吵吵鬧鬧，為什麼妳們家都不吵架，而且充滿歡笑？」安靜家的太太回說：「原因很簡單，我們家都是壞人，所以我們都不吵架；妳們家都是好人，所以會吵架。」

這話似乎不太符合邏輯，讓人一頭霧水，於是吵鬧家的太太問：「怎麼這樣說呢？為什麼我們家都是好人？」安靜家的太太回答：「因為妳們家每個好人，都認為只有別人錯，自己沒有錯。」試想，當什麼事都是別人的錯，自己永遠都不會錯；當大家覺得自己永遠都是對的時候，就會發生爭執，很容易就吵起來。

安靜家的太太繼續說：「在我們家只要發生了事故，大家都會承認是自己的錯誤，所以就吵不起來了。」並舉例說：「哥哥把杯子放在桌子旁邊，弟弟走過去不小心把杯子碰倒了。若是妳家的弟弟可能會說：『你為什麼把杯子放在這邊害我碰倒？』哥哥則回嘴：『誰叫你走路這麼不小心。』兩個就吵起來了。但在我們家，如果杯子被碰倒了，哥哥會說：『弟弟你有沒有燙傷？都是我不小心把杯子放得太外面了。』弟弟會說：『哥哥都是我不好，我走路太不小心了。』這就是我們兩家最大的差別。

現在，我們問自己：「我是好人還是壞人？」其實，我們知道這不是好人與壞人的問題，而是我們面對事情的態度，是否有多為對方思考。在加納婚宴裡，聖母瑪利亞看到了，也體會了主人的需求。聖母的話告訴了我們，不管環境如何，我們都應順服天主的教導。

加納婚宴的奇蹟啟示我們，應學習如何邀請耶穌進來，改變我們的生命，我們的生活因著有天主的加入，會更加美好。如此，我們想想：「我該是什麼樣的人？」是當好人還是壞人呢？當然，我們一定要當好人。但是這個好人不是像故事中說的那樣，而是有天主臨在我們生命裡屬於天主的好人，而不是只顧自己的好人，這才是我們真正要學習的精神。

從教會模型理論淺談教友的使命

■文／歐晉德（善牧社會福利事業基金會董事長）

主筆室

梵蒂岡第二屆大公會議歷時3年（1962.10.11－1965.12.8），全球有兩千多位主教參加，同時邀請了許多學者、專家及其他宗教界領袖列席參與討論。梵二歸納出16篇重要文獻，對教會產生重大影響，正如教宗聖若望廿三世在大會開幕時所說，希望這會議打開一扇窗，讓聖神帶進新鮮的空氣，吹遍教會。

我個人覺得，梵二前後最大的改變，是對教友角色的定位。梵二之前，教友像一群溫順的羊群，在牧人的牧養下跟隨牧者，教友是神職牧人的附屬品，是教會的旁觀者；梵二之後，在「天主的子民」觀念下，教友與教會的關係，從金字塔基層，轉成圓形的融合，強調教友分享基督司祭、先知及王道的使命，教友有責任「在世俗的事務中，照天主的計畫安排，而企求天主之國。」（《教會憲章》，31）

去年，通化街聖玫瑰堂曾邀請在輔仁聖博敏神學院研修的趙建衛神父闡釋他的論文〈通過教會模型理論探討教友的身分與使命〉，聆聽之餘，感到我們必須對教會有所認知，才能更積極地善盡教友的職責；但教會像一座高大的山嶺，很難從一個簡單的角度展現她的面貌。

梵二《教會憲章》用了一些話來描述教會，如教會是一個羊棧、是一個農田、是天主的建築物、是天上的耶路撒冷等。教會是基督的奧體，是有形可見的，但也是精神的。

神學家杜勒斯（*Avery Dulles*）於1974年提出6種模型來敘述教會。杜勒斯生於1918 年，是前美國國務卿約翰杜勒斯的兒子，1946年加入耶穌會，1956年晉鐸，他的神學論著超過700篇，並有22本專書，2001年聖若望保祿二世直接任命他為樞機（並未經過主教）。他提出的模型理論包含組織、奧秘的共融、聖事、福音傳人、僕人及門徒的團體等，來彰顯教會的特質。

在這幾種模型中，教會是「有形的組織」，這一點很容易理解，教友則是這組織的正式成員，理當遵守教會各項規定，按規章領受各種聖事、參與禮儀活動，這些外在的行為，彰顯教友身分，當然教友也應慷慨分享生命，擔任某些職務，盡力參與教會的使命。

就「奧秘的共融」而言，教友和神職人員及所有度奉獻生活者，都是天主的子民，共同組織教會，教友透過祈禱、感恩祭與天主共融，也透過愛德，與牧者及其他教友共融，甚至與環境、世界共融，明確指出教友應盡的責任。

而聖事則是基督在教會內工作的標記，教友既然作為教會使命的承擔者，理當成為天主恩寵的受惠者，在現代世界中發揮光與鹽的作用，以基督化生活為信仰作見證，教友必須藉著參與聖事，分享聖事的恩寵，完整地，有意識地，主動地參與禮儀，特別是在感恩祭中與基督結合。

至於「福傳」及「僕人」，這兩種模型特質分別為基督福音的宣講者及為基督行事的倣效者，學習基督像僕人一般，服務眾人及社會；教友一方面要把傳播福音喜訊，透過宣講做為他們的優先工作，另一方面也有責任參與慈善事業，幫助窮人，以具體行動來參與教會的使命。

「門徒團體」這個模型則說明，教友的身分與使命都來自基督，教友本身就是耶穌門徒團體的核心。要追隨基督，不斷向祂學習，不斷悔改，基督是門徒團體的領袖，教會就是這群追隨基督，作為門徒而形成的團體。

這六種模型都在彰顯教友的身分和使命，要教友們從認知中去實踐該盡的責任。趙神父特別從教會團體的革新、教會架構的改革，以及信仰培育角度提出建議，例如，在堂區要引導並參酌教友的專業來反映教會正義立場；堂區的牧靈、財務等委員會，均須教友們積極投入；牧人亦可徵詢教友意見，以信任的態度賦與教友們職務，使之為教會服務。當然，為發揮教友使命感，教友信仰的培育更須持續而且必要。培育方式可藉由《聖經》研習、研讀社會訓導及參與禮儀、善度靈修生活等來達成。

總而言之，梵二之後，教會反省了教友的身分使命，站在教友的立場，我們切望能積極參與來增加教會的活力，加強彼此的共融，以生活的見證讓基督的救恩在世界實現。

教宗全球祈禱網絡 台灣

2 月福傳意向
為修女及度奉獻生活女性

在為她們祈禱的同時，也感謝她們的獻身與勇氣，祈願她們持續找到新的方式，回應這個時代的挑戰。

■文／教宗方濟各　圖／教宗全球祈禱網路（天主教祈禱福傳會）

所有修女及度奉獻生活的女性都應該神秘地生活，因為妳的聖召是一種婚姻，是母性的聖召，也是代表慈母聖教會和聖母瑪利亞行事的聖召。那些告訴妳這些話的人認為，成為神秘家就是當木乃伊，總是像那樣子祈禱……。不，不，妳應該按自己的特恩祈禱和工作。如果妳的特恩帶領妳去和難民一起工作，和窮人一起工作時，就該這樣做，他們會稱妳為「共產黨人」；這是他們對妳所說最起碼的話，但妳仍應這樣做，因為是特恩帶領妳做這件事的。

在阿根廷，我記得有一位修女，她是修會的省會長，一個非常好的女人，而她仍在工作……沒錯，她跟我年紀相仿，而她為反對那些販運少女、販運人口的人而工作。

我記得，在阿根廷軍政府統治下，他們想要把她關進監獄。在她成為省會長之前，他們向總主教和省會長施壓，「因為這個女人是共產黨員」，而這個女人救了那麼多女孩！是，這是個十字架。他們當時是怎麼說耶穌的？說祂是魔王貝耳則步，說祂仗賴貝耳則步之力。

「誹謗」，為此做好準備。如果妳在天主面前行善事、祈禱，承擔妳特恩的所有後果，還繼續前進，就準備好自己被誹議和誹謗，因為主為自己選擇了這條路！

而我們主教必須保護這些婦女，當她們在做困難的事情，當她們受到誹謗和迫害的時候，她們是教會的圖像。受迫害是真福八端的最後一端。主說：「**為義而受迫害、受毀謗等等這些事的人是有福的**」（參閱瑪5：10），但這裡的危險可能是：「我繼續做我的事」；不，不，現在聽我說：當他們迫害妳的時候——要說出來。和妳的團體，和妳的長上，和每個人交談，徵求他們的意見，「分辨」，又是這個詞。

▲修女及度奉獻生活的女性，皆代表慈母聖教會和聖母瑪利亞行事的聖召。

我現在正在談的這個姊妹，有一天我發現她在哭，她說：「看看我從羅馬收到的信……我不會說從哪裡來……我該怎麼辦呢？」我問：「妳是教會的女兒嗎？」她說：「是啊！」我又問：「你要服從教會嗎？」她說：「是啊！」我告訴她：「回信說，妳會服從教會，然後去找妳的長上，去找妳的團體，去找妳的主教——那就是我——而教會會告訴妳該怎麼做。但不是一封來自1萬2千公里之外的信。」因為有接近姊妹仇敵的人寫了信，結果她被誹謗了。

所以，妳們要勇敢，但同時要謙卑、分辨、祈禱、對話。

（2016年5月12日，向國際女修會總會長聯合會（*UISG*）致詞）

2022年的祈禱福傳卡及祈禱福傳冊歡迎索取！

請向教宗全球祈禱網絡（祈禱福傳會）辦公室洽詢：02-2365-4205轉262沈秘書。

祈禱福傳卡有教宗每月的祈禱意向，手冊另附2022年的禮儀年曆。歡迎踴躍索取，與教宗方濟各一起祈禱與關懷全世界！

每日奉獻誦

仁慈的天父，感謝祢恩賜這新的一天，
我把今天的祈禱、工作、喜樂和痛苦全獻給祢。
願這奉獻，聯合祢的聖子耶穌聖心，
為救贖世界，時時刻刻在感恩聖事中奉獻自己。
願在聖神內，偕同教會之母——聖母瑪利亞，
為祢的聖愛作證，並為教宗託付的意向祈禱。

歡迎支持教宗全球祈禱網絡發展

教宗全球祈禱網絡與聖體生活團所有相關資訊及活動訊息請上：
http://www.apostleshipofprayer.tw
查詢或掃瞄 *QR Code*

為修女及度獻身生活的女性祈禱

■文／*Sr. Alicia Torres*（教宗全球祈禱網絡．美國）　譯／林思牧

我們為修女及度奉獻生活的女性祈禱，也感謝她們的獻身與勇氣，祈願她們持續找到新的方式，回應這個時代的挑戰。

「因此，吾主要親自給你們一個徵兆：看，有位貞女要懷孕生子，給祂起名叫厄瑪奴耳。」（依7：14）在整個救恩史中，主歡喜賜給我們活生生的記號，其中最顯著的莫過於是童貞女瑪利亞——耶穌的母親。我只能想像當她第一次將天主子抱在懷中，陶醉在祂的香氣中，是多麼溫柔的感覺呀！

修女及度奉獻生活的女性用她們自己的方式，持續把基督的甜美芳香帶進世界。她們追隨瑪利亞的後塵，蒙召去把天主的愛和慈悲顯現給這破碎的世界，向每個男女、小孩保證，生命遠不只此世所有，還有一個偉大的國度在等著我們！

但我們仍要善度在塵世的生命，度奉獻生活的女性應像瑪利亞那樣，忠信地與基督站在一起，領受祂的愛，促使每個人在教會和世界中結實纍纍。她們與窮人、孩童、難民、大學生、病人、老人站在一起，包括「最偉大的」和「最微小的」，她們的使命不只是滿足身體與社會需求，而是最終以她們的生活顯示出愛是真實的，而且愛有一個名字：耶穌。

把瑪利亞帶入與耶穌深深共融的馨香，也就是把度奉獻生活的女性帶進愛之服務的馨香。就像耶穌住在瑪利亞內，祂也住在每個人內。藉由她們與耶穌的深刻共融，度奉獻生活的女性在分享她們對基督愛的果實時，也能在她們蒙召去愛的人身上，感受到也嘗到祂的馨香。

（擷錄自*click to pray*部落格文章：*https://clicktopray.org/blogs*）

天主教周報
Instaurare omnia in Christo 在基督內重建一切

以基督為師
聖高隆邦天主堂紀念聖多瑪斯

■文．圖／沈威廷

聖高隆邦天主堂1月28日上午9時30分舉行聖多瑪斯瞻禮彌撒，因台北總教區鍾安住總主教與聖高隆邦堂主任司鐸朴圭雨神父聖名皆為多瑪斯，鍾總主教特來主禮瞻禮彌撒，朴神父及台北總教區總務長李裁榮神父共祭；聖堂內並安奉聖多瑪斯聖髑供人瞻仰，使這台彌撒別具深意。

▲鍾安住總主教（中）主禮彌撒，朴圭雨神父（右）與李裁榮神父共祭。

聖多瑪斯的〈我今虔誠朝拜〉說：「昔者十字架上，天主性隱藏，今在麵酒形下，人性亦不彰，二者我皆信仰，二者並宣揚，緬懷我於爾邦，如右盜所望。」鍾總主教在講道時表示這段話給他很大的啟發，並以這段話期勉教友們：「耶穌被釘十字架時，人們只看到耶穌的肉身而看不到神性；如今聖體聖事裡，耶穌的人性是隱藏的，聖多瑪斯相信這些都是真理，並希望未來得以在天國獲享天主的美善。」

聖多瑪斯是歐洲中世紀重要的神學家，曠世鉅著《神學大全》體大思精，1323年由教宗若望廿二世宣聖，1567年教宗碧岳五世列為教會聖師，為教會與神學發展貢獻卓越。

鍾總主教說明聖多瑪斯列聖對教友的意義：「教會宣聖的過程十分嚴謹，需生前對教會有貢獻，恪守耶穌的教導，以及顯現神蹟；因此，我們可以請聖多瑪斯為我們在天主面前轉禱。聖多瑪斯除了是神學發展的重要人物，更是虔誠事主、朝拜聖體的榜樣，因而主耶穌顯現、肯定他的作為。」

鍾總主教闡釋當日福音內容指出智慧的重要，並強調智慧的根源是天主，因此，耶穌說我們靈性、信仰生命的老師只能是天主，而聖多瑪斯就是追求智慧、信仰天主的典範。

領聖體禮後，朴神父歡迎鍾總主教與教友們的蒞臨：「今年是台北總教區成立70周年、鍾總主教晉鐸40周年，應該隆重慶祝，可惜受疫情影響，縮小慶祝規模，但我們的熱情依舊。往年有餐會茶點，今年我們就以靈修、朝拜聖體的書籍代替，希望大家一樣收穫滿滿。」

當天彌撒，有基督教的弟兄姊妹們遠道而來，朴神父與教友們齊聲鼓掌表示熱切歡迎，鍾總主教也為他們逐一降福。

彌撒結束後，教友們紛紛至聖多瑪斯聖髑前祈禱，希望新的一年美好順遂，疫情早日消弭，並為福傳工作獻上更豐碩的成果。

通功代禱

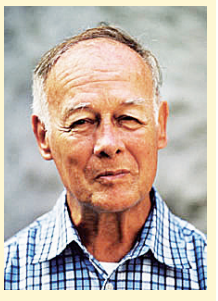

白冷外方傳教會魏主安神父（*Rev. Gottfried Vonwyl, SMB*），慟於主曆2022年2月13日下午1時02分在台東聖母醫院蒙主恩召，距1931年6月26日出生於瑞士*Ebikon Lu*，享年92歲。

魏神父於1952年加入白冷會，1958年晉鐸；1963年奉派來台傳教，先後在富岡、寶桑、鹿野、馬蘭、都蘭、東河等堂區擔任主任司鐸；1981年任白冷會台灣區會長，2002年任瑞士總會參議員及瑞士區會長；在台服務逾58年，2003年獲頒台東縣榮譽縣民，2017年因特殊功勳榮獲中華民國身分證。

謹訂於2022年2月19日（周六）上午9時30分在馬蘭聖若瑟堂（台東縣台東市更生路474巷15號）舉行殯葬彌撒後，隨即發引至小馬墓地舉行安葬禮。

懇請神長、修士、修女、主內弟兄姊妹主前代禱，恩賜他早升天鄉，榮享永福。

白冷外方傳教會
會長吳若石神父 敬啟

病患之友會世界病患日祈福活動 戮力並肩同行

■文／病患之友會 圖／黃金瑜

因應新冠疫情升溫，病患之友會原訂2月12日（周六）舉行的「第30屆世界病患日祈福活動」，改以線上方式進行。活動邀請輔仁大學校牧林之鼎神父、衛福部基隆醫院病理科主任鄭威醫師進行專題演講，病患之友會總指導神師朴圭雨神父主禮感恩祭。

林之鼎神父主講「四樞德——人所共享的天主教精神」中，提及天主教會普世的教導，如同《智慧篇》裡說道：「若有人愛慕正義，應知道：德行是智慧工作的效果，因為她教訓人，節制（*temperance*）、明智（*prudance*）、正義（*justice*）、勇敢（*fortitude*）：在此生沒有比這些為人更有裨益。」（智 8：7）說明四樞德彼此關連，且與信友善度信仰生活息息相關。林神父深入淺出地講述四樞德的判斷及運用，使參與者獲益良多，充實了醫院志工服務及陪伴的準則，更為醫療福傳挹注動力。

鄭威醫師主講「大麻的真相」，講述泰國、德國、荷蘭及美國等相繼通過大麻合法化，如大麻的軟糖、巧克力、餅乾，並添加草莓、香草等香料，造成年輕族群吸食大麻成癮，不僅影響大腦功能，造成社會治安動盪，當孕婦食用後經由胎盤傳送給嬰兒，影響胎兒健全發展，對社會危害甚鉅，更增加政府龐大醫療費用支出。鄭醫師呼籲，透過四樞德的精神，去判斷及宣導，可預防落入這類經包裝和美化的陷阱，並避免對藥物和毒品的不當使用。

▲病患之友會將於2月26日召開全國會員代表大會，誠邀神長與會員們蒞臨出席。

感恩祭中，鄺子傑理事宣讀教宗〈第30屆世界病患日文告〉**（詳見本報677期3版）**，朴圭雨神父恭讀《瑪竇福音》25章36-40節後講道說道：「教宗透過文告勉勵我們，疫情期間以祈禱、朝拜聖體及參與彌撒等善工，來代替探訪及關心病患，尤其是老年人、行動不便及患病者更需要我們的祈禱及關懷，在愛德路上與受苦者並肩同行。教宗強調，生病者是健康上的窮人；有一年，教宗在韓國主持世界病患日祈福活動，特別安排病患坐在前排，關心並降福他們。我們應祈求病人之痊——聖母的代禱，志工們每天至少恭念1串玫瑰經。醫療中心是『慈悲之所』，我們也特地為醫生及護理人員祈禱，求天主降福他們，為人民的健康善加把關。」

隨後，在朴圭雨神父隆重降福後，線上祈福活動圓滿完成。

病患之友會許明輝秘書長於感恩祭後表示，2月26日（周六）上午10時在聖高隆邦天主堂召開「第12屆全國會員代表大會」，並舉行新任理、監事及理事長選舉，歡迎會員蒞臨出席。

黃金瑜理事長致詞時，感謝大家當日撥冗參與，並提及今年慶祝台北總教區成立70周年系列活動中，病患之友會將舉行11月份追思已亡日彌撒，及追念祝禱活動，竭誠歡迎神長及弟兄姊妹參與，共同為亡者獻上祈禱馨香。

教會攜手鄰里分享愛無限 為低收入戶寒冬送暖

■文．圖／天母天主之母堂傳協會

天母天主之母堂及聖文生之友社區關懷協會1月26日上午11時，於天母堂區合辦首屆「攜手愛無限．寒冬送暖」活動，主要關懷對象是台北市士林區天母里和天山里的低收入戶，期盼讓堂區鄰里的低收入戶，皆能共度好年。

本次出席貴賓有第四總鐸區總鐸朴圭雨神父、前台北市政府副發言人黃瀞瑩、天山里陳永鴻里長、天母里李陳蔡蓮里長、沃田旅店林國正董事長、沃田旅店施韋廷副總經理、新光三越百貨陳柏均副理、聖安娜之家許春惠主任等。

活動開始，先由聖文生之友社區關懷協會李國強理事長分享籌辦活動緣起，由於去年台北總教區與台北市政府、*TVBS*信望愛永續基金會共同邀請全台的天主教與基督教團體，一同為低收入戶舉辦寒冬送暖活動：*TVBS*基金會贊助每戶500元，參加的教會團體相對贊助每戶500元，合計每戶贈送1千元的全聯超市禮券，為全台的低收入戶獻上一份溫暖，而參加的教會團體也可自行加碼其他禮物。因李理事長對此活動深感意義，在與堂區傳協會黃湘雲會長和聖文生之友會幹部們討論後，儘管資源有限，仍秉持「應該做的，就做下去」的理念而付諸響應。

堂區傳協會自去年底與台北總主教公署聯絡，並聯繫士林區公所後得悉，洪進達區長當日正巧召開「攜手愛無限」士林區籌備會議，便立即應邀出席會議。會議中得知，士林區是全台北市僅次於萬華區第二多低收入戶的行政區，有近3千戶低收入家庭，天母天主堂遂與士林靈糧堂共同承諾，以5年時間逐步關懷士林區低收入家庭，今年先從鄰近的天母里與天山里開始，計53戶家庭，總人數逾90人。

活動籌備期間，獲得堂區教友們熱心贊助及聖文生之友會幹部們的殷勤勸募，堂區傳協會也基於「好事大家一起做」的理念，邀請天母地區聲譽卓著的沃田旅店、新光三越百貨天母店共襄盛舉，提供精美禮物。每戶低收入戶除了領到千元禮券外，也收到堂區精心準備的物資包，其中包括：米、麵、罐頭、奶粉等，同時附有天主教會的介紹資訊，代表這是一份來自天主愛的邀請，教會更誠摯地歡迎這些家庭的蒞臨。

活動當日，身為士林區大家長的區長洪進達雖不克出席，活動前仍特別委派區公所主秘欉俊傑到場致意，並瞭解活動安排及防疫相關措施。活動現場謹遵政府防疫規範採梅花座入席，人氣依舊滿滿，賓主熱絡同歡。天母天主堂主日學3位才藝出眾的孩子*Regis*、*Mya*、娜娜共同演出樂器三重奏，琴聲動人心弦，獲得佳評如潮，孩子們也別出心裁地配合曲目換上不同造型，演出讓人驚艷，掀起活動高峰。

活動最後，在堂區主任司鐸穆希聖神父向參與來賓致感謝詞、頒發感謝狀予各贊助單位，並聯合朴圭雨神父、郭潔麟神父進行降福禮後，圓滿結束。

天母天主之母堂及聖文生之友社區關懷協會皆屬於遣使會牧養，均恪遵遣使會會祖聖文生「為窮人的服務應超越一切，而且不要遲延」的精神，戮力關懷窮人，投身弱勢族群服務。此次活動除了讓低收戶感受到教會的溫暖，也期盼將來深入社區服務，讓耶穌基督無限的愛，傳遍社區每一個角落。

國際明愛會為衣、菲兩國 呼籲社會各界提供緊急援助

■文／台灣明愛會　圖／英國明愛會

▲數以千計的衣索匹亞難民，逃往至蘇丹東部聚集。

國際明愛會日前為衣索匹亞戰亂的難民，以及菲律賓雷伊颱風的災民發起多項緊急呼籲，台灣明愛會義不容辭地各捐助美金壹萬元，表示關心及支持，希望藉此拋磚引玉之舉，激發更多人響應，幫助這些流離失所的人民，早日重建家園。

衣索匹亞長年遭受戰亂及天災，人民生活時十分艱辛，緊急呼籲旨在為總計19萬2千684難民提供援助，包括9千690名兒童，並聚焦於兩個具體目標：1.通過提供基本援助，使受到戰爭影響的人民生活得到改善；2.總目標金額為198萬3千344歐元。

雷伊颱風重創菲律賓，國際明愛會的總體目標是為滿足災民基本的緊急需求，包括：1萬984個家庭共5萬6千790人的住所、生計和強化的應急處置措施。此一援助計畫將持續一年，從2022年1月20日至2023年1月20日，總預算為784萬7千570歐元。

懇請社為各界發揮大愛，發揮「人飢己飢、人溺己溺」的精神，您們的愛心天主定會賞報！明愛會全體由衷感謝！

捐款帳號：財團法人台灣明愛文教基金會
劃撥帳號：19143701
請註明：「為索匹亞戰亂」或「為菲律賓風災」。

天主教周報
Instaurare omnia in Christo 在基督內重建一切

耶穌聖心修女會歡度修女發願周年暨奉獻生活者日

■文．圖／黃琪珊

耶穌聖心修女會於元月29日上午10時，在田中會院為發願鑽石慶的蘇信忍修女、張靜修女、楊淑女修女，以及發願金慶的沈月娥修女、陳瓊芬修女舉行感恩慶典，並提前慶祝奉獻生活者日。

感恩聖祭由蘇耀文主教主禮，田中耶穌聖心堂主任司鐸阮保祿神父、副主任司鐸張志聖神父及北斗聖神堂主任司鐸徐登科神父共祭，由於新冠疫情持續，僅邀請數位耶穌聖心之友會會友代表參禮。

效法耶穌獻於聖殿 眾人齊心獻上感恩

感恩聖祭在修女及參禮者們於會院中庭裡手持蠟燭，蘇主教向全體灑聖水、祝福蠟燭，並帶領眾人遊行進堂後，正式展開。

蘇主教在講道中表示：「感謝天主，今天舉行3位鑽石慶修女、2位金慶修女的復願儀式，同時以『獻耶穌於聖殿』慶日之禮儀獻祭，別具意義。獻身生活不只是修女、聖職人員，天主也召喚所有人善度獻身生活。一般人印象中，奉獻即是犧牲刻苦，但藉由今天修女們的分享可以體會到，獻身生活是來自於天主的恩寵，是天主以愛召喚了我們。然而，體驗這份愛的召喚需要一輩子的時間，這召喚也帶來了挑戰、意志的抉擇，以及身體力行的決心。」

蘇主教接續說道：「獻身生活的意義，不只獻上我們最好的，也獻上我們的軟弱缺失，讓天主的恩寵改變我們，並以神貧、貞潔、服從的三願生活和他人分享天主的美善。而修女們回應天主愛的召喚，激勵我們在天主恩寵內，一起走向永恆耶路撒冷的聖殿，在永生福樂中不停地讚頌天主。」

感恩聖祭中，進行慶祝發願的5位修女重發誓願禮。修女們宣讀著復願文，揉入了聖召的心路歷程，聲音堅定且喜樂，深深觸動人心。

隨後，蘇主教為修女們降福，祈耶穌聖心賞賜她們對主忠貞不移，使人在她們身上感受到基督榮光。全體投以熱烈掌聲祝賀5位修女，並以平安禮互道祝福。

獻身生活真切分享 聖召甘美歷久彌新

依序是喜迎60鑽石慶的蘇信忍修女、楊淑女、張靜修女發表感言，再由慶祝50年金慶的沈月娥修女和陳瓊芬修女進行分享。

蘇修女表示：「這幾年來，我除了在會院靜居，也陪伴年輕修女，分享修會的會史及在堂區和學校的福傳經驗。因年邁體弱，我只能藉著朝拜聖體祈禱，請耶穌賜福她們愛和平安。年輕修女都笑稱我是『導航』，只要我在車上她們就放心，除了是道路導航外，我希望自己也是靈修、福傳的導航。」

楊修女表示：「前幾天聖保祿瞻禮日早餐時，打開雞蛋是雙蛋黃，生平80幾年來，第一次遇到，非常驚訝！我想，是天主鼓勵我要效法聖保祿的精神，繼續為主做工。感謝天主的陪伴與教導、聖母的代禱，以及神長和弟兄姊妹們的愛護與鼓勵，謝謝修女姊妹們的包容，以及我的親友們一直以來無怨無悔地支持與協助，願天主降福大家身心靈健康，主恩滿滿。」

張修女表示：「60年的快樂時光過得很快，我大多在學校和成人教育成長班服務，教導教會的道理，久了以後，許多人領洗，也在堂區熱心服務。目前，我在修院裡幫忙年輕修女，但我得到的幫助更多，讓我事事心懷感謝。」

沈修女表示：「除了感恩，還是感恩。感謝天主賞賜的一切，天主召喚了我，在這50年中，如果沒有天主的陪伴和守護，這段聖召旅程就不同了。旅程中，酸甜苦辣都有，在痛苦時成長，高興時獲得成就感。謝謝修會姊妹們的包容，我們彼此牽手走向天主，希望在後續旅程中，我們同心合意在天主面前獻上自己，為天主的國來打拚。」

陳修女表示：「感謝天主選了我這無用的僕人加入團體50年，有很多美好的回憶。1976年我被修會派到霧社、親愛、發祥等5個部落，和謝阿敏修女一起服務。有一年暑假，發祥下大雨，教友們要我趕快離開，車剛離開，馬上坍方，教友就說：『妳們為天主工作，天主真的會照顧妳們。』還有一次在親愛，爬坡山路中，車子打滑，幸好有棵大樹擋住了車子，才沒摔下去……一切要感謝天主，讓我繼續為祂作工！1985年我到板橋服務，協助北上工作而聽不懂國語的教友，但他們幫助我更多！感謝天主和聖母的助佑、修會姊妹的關懷和照顧，願我們時時歡樂，不斷祈禱，事事感謝。」

▲前排右起：耶穌聖心修女會會長張年加修女代表修會，為陳瓊芬修女、沈月娥修女、張靜修女、蘇信忍修女、楊淑女修女舉行發願周年感恩慶典，由蘇耀文主教（後排右二）主禮。

總會長張年加修女也表達感謝心意：「感謝天主，藉著奉獻生活者日把我們所有修女都奉獻給天父，每個人都像是聖母獻給天主的斑鳩，貧窮微小，天主竟接納了我們！慶祝鑽石慶和金慶的修女們真的不容易，長壽是天主的祝福，鑽石慶修女們的生活，為我們晚輩真的是很好的模範。聖召之路是不容易的，有淚水、痛苦、衝突、跌倒，但她們仍勇敢跟著基督前行，至今仍繼續福傳工作。蘇修女教初學者道理，楊修女在二水據點服務，張修女也為初學者講授要理，福傳是沒有年齡限制的，我們應不畏勞苦去向人福傳！」

耶穌聖心恩澤無限 獻身精神永駐人心

蘇主教以教宗降福狀贈予5位修女，並勉勵說道：「我們的年歲和生活幫助我們成長，成為珍寶，聖師大德蘭曾說：『我們內心深處像顆鑽石，光輝燦爛，天主就住在我們心中。』我們的使命和召叫，是和天主在一起，將光、愛、溫暖如同耶穌一樣帶給他人。從5位修女的分享了，深深感受到天主的愛，與天主的恩寵合作有了力量，見證了天主以愛邀請我們與祂合作，不足的地方是天主作工的地方。我們也祝福修會邁向70年，在耶穌聖心的聖愛中，獲得天主恩寵滿滿。」

感恩聖祭禮成，全體歡喜大合照，初學修女們開心地拉著5位主角修女合影，感謝她們無論是生活中、學習上各方面的教導和陪伴，修女們如銀鈴般的歡愉笑聲迴盪於會院，溢於言表的笑容見證了獻身生活者的美好。

◀感恩聖祭禮成，全體滿懷喜樂，為獻身生活留下珍貴合影。

Welcome to the Church

新領洗者迎新系列1

■文／錢玲珠（輔仁聖博敏神學院禮儀研究中心創立人、台北總教區禮儀委員會委員）
圖／台北總教區牧靈福傳處

慕道過程的轉捩點——甄選禮

在人間，通常是一對戀人，經過戀愛期，認定了彼此，才論及婚嫁。若是對人間的歸宿都如此慎重，對信仰的永恆歸宿自然更不可輕率。因此，始自初期教會，已經有完整的慕道制度。梵二禮儀更新，為培養成熟的天主子民而恢復初期教會的慕道制度。

▲甄選禮中，慕道班負責人向鍾安住總主教（右二）呈上《候洗者名錄》。

◀台北總教區教理推廣中心高樂祈修女（右），率同各堂區慕道班負責人遊行進堂。

甄選禮的革新

普世各地方教會，或快或慢，紛紛按照教廷頒布的規範，建構起理想的慕道制度，並落實階段性的禮儀。台北總教區經過禮儀委員會多年努力，終於在2011年3月13日四旬期第一主日，寫下歷史新猷，舉行了第一次教區性的甄選禮，由洪山川總主教親自主持。（註）

11年後的今天，教區禮儀性的慶祝這慕道制度過程中重要的轉捩點，在台北總教區已經落地生根。現在，我們需要划向深處，透過禮儀的經文和行動，更深地認識甄選禮的意義，幫助慕道者妥善地準備；信友們也應在生活中，實踐在天主台前的承諾。

甄選禮的主角是慕道者，所以，基本上是一個聖道禮，而非感恩禮。主要結構包括：進堂式、聖道禮儀、甄選禮和遣散禮。

聖道禮儀

上主聖言，永遠是禮儀慶祝的核心。甄選禮也是圍繞著聖言而流溢、衍生。四旬期第一主日的福音是「耶穌在曠野接受試探，並三退魔誘」。人生在世，處處皆是誘惑，耶穌是如何面對誘惑的呢？祂為我們做了最好的示範。

耶穌在開始福傳大業之前，先在約旦河受洗。之後，祂充滿聖神，被引到曠野40天接受試探。魔鬼的試探有三個層次：最基本的物質需求——食物／餅；心理的滿足——權勢與榮華；以及終極的追尋——生命的依歸。耶穌都以經上記載的話來回應：「人不僅是靠著餅生活」、「你要朝拜上主，你的天主；單單事奉祂」、「你不可試探你的天主上主」。（路4：1-13）

《箴言》教導我們：「鍋煉銀，爐煉金，上主煉人心」（17：3），的確不假。基督徒的生命歸依於天主，無論生命的哪一個層次，唯在天主內才能真正滿足。

甄選禮

甄選禮，有幾個步驟：推薦求道者、求道者決志、甄選、為候洗者祈禱。

1.推薦求道者

甄選禮是主教代表教會，接納已經受過「求道期」完整的信仰培育、生活日益符合倫理要求、參與過教會禮儀慶祝，並衷心願意追隨基督，且經過審核的求道者，成為可以在復活夜領洗的候洗者。教理推廣中心的負責人，將代表台北總教區，把適合的求道者，推薦給主教。

推薦詞中，表明求道者一路行來，是「仰賴天主的恩寵，和團體的祈禱及榜樣的協助。」接納他們成為「候洗者」，進入明道期之後，他們還要領受三次懇禱禮。

之後，主教將親自會晤準候洗者。各堂區慕道班代表，一一唱名，邀請代父母陪同準候洗者前來會見主教，十分溫馨，也彰顯教區性的意義。

徵詢

為了確認候洗者的資格，主教徵詢一直陪伴慕道者的代父母三個問題，正反映出信仰培育的幾個重點：其一，「求道者是否已經忠實地聆聽了天主聖道？」基督徒必須瞭解由宗徒傳下來的天主聖道，這是生命的依憑；其二，「是否已經開始度接近天主的生活，遵行所接受的聖道？」即知即行，聖道既是生活的圭臬，自然要儘早在生活中落實。其三，「是否已經參與教會團體的生活，並熱誠地祈禱？」教會是每一個天主子民都要融入的團體。並且，祈禱是和上主親密往來，把生命中的一切交託給上主。

之後，主教徵詢群眾：「你們是否願意以祈禱和善表，陪伴這些求道者盡心準備，在復活夜領受入門聖事？」這提醒我們，教會中新生命的培育與誕生，和每一位信友息息相關，以善表作證、以祈禱陪伴，是我們的責任。

2.求道者決志

真的決志跟隨基督嗎？當然要在基督、代表教會的主教、和教會團體面前，堅定承諾。因此，主教詢問求道者：「你們願意領受基督訂立的聖洗、堅振和感恩聖事，完全加入祂的教會嗎？」

在求道者堅定許諾之後，主教邀請他們「呈上《候洗者名錄》，表示你們的決心。」這《候洗者名錄》，是早上在堂區舉薦禮中，已經簽好名的。

3.甄選禮

堂區慕道班代表一一呈上《候洗者名錄》之後，主教正式收錄求道者為候洗者：「我現在宣布，你們已經被錄取成為候洗者，將在復活夜，領受教會的入門聖事，進入神聖的奧秘中。」這是教區甄選禮的高峰。群眾以掌聲恭喜他們，並詠唱短頌，感謝天主召選的大恩！

主教接著勉勵候洗者：「上主對祂所召選的人，永遠信實。現在，你們有責任如同我們所有天主子民一樣，忠實地回報上主，努力且勇敢地追尋因為被召選，而在你們面前展開的真理的圓滿。」

代父母是一生一世在信仰上的陪伴者，責任重大，所以主教特別勸勉他們：「各位代父母，你們已經為候洗者作證，願你們繼續以慈愛的關懷和榜樣，陪伴他們，直到他們領受主的聖事，獲得新生命。」

4.為候洗者祈禱

我們都需要活在天主的恩寵中，所以全體參禮者一起為候洗者祈禱，祈求上主光照、恩賜、降福，讓候洗者可以每天祈禱、閱讀聖言、奉獻工作、戒避惡事、行善愛人、分享信仰的喜樂，並保護祝福他們的家人。

信友也彼此代禱，能不斷自我更新，善度四旬期。

遣散禮

最後，主教勉勵並遣散候洗者：「諸位蒙主召選的候洗者！你們已和普世信友一起邁上了四旬期的旅程，基督將是你們所尋求的道路、真理和生命。讓我們彼此代禱，一起迎接各位的入門聖事。」

整個四旬期是「明道期」，候洗者要加深和基督的靈性關係，並且接受三次懇禱禮，領受天主滿滿的恩寵，淨化自己，準備好心靈，在復活夜，參與基督的逾越奧蹟，穿上基督，成為新人。

甄選禮是邁向入門聖事的轉捩點

甄選禮，是追尋基督的生命的重要轉捩點，這一個決志，將會帶來生命的幡然改變，從此願意成為被天主召選的屬神的人。而在這追尋的過程中，不能脫離教會團體的引領、和以祈禱與榜樣的陪伴。

天主子民也因此更加了悟自己的福傳使命和作證性，而勇於承擔。就讓我們歡欣地在四旬期的每個主日、甚至每天的感恩禮中，為全世界的候洗者祈禱，陪伴他們好好準備，迎接即將到來的新生命！

註：入門聖事及慕道制度的說明〈救恩在人間——決志跟隨耶穌〉和台北總教區首次甄選禮的記錄〈邁出救恩的腳步，寫下入門的新頁——台北總教區甄選禮紀事本末〉，請參閱本報129期和130期，或歡迎至輔仁聖博敏神學院禮儀研究中心網站閱覽。

天主教周報
Instaurare omnia in Christo 在基督內重建一切

靈醫會來台70年系列3

天使寶貝的守護者 聖嘉民啓智中心

■文・圖／聖嘉民啟智中心

▲呂若瑟神父（右）主禮彌撒，中心服務對象擔任輔祭。

▲聖嘉民啟智中心座落於宜蘭縣三星鄉間，在地深耕心智障礙服務逾35年。

靈醫會呂若瑟神父於1986年調回宜蘭服務，他發現縣內有許多心智障礙者未能獲得合適教育和周全照顧的機會，秉持著「有教無類」和「尊重、平等」及「給家庭希望與依靠」的信念，在天主的引領及修會的協助下克服萬難，終於在冬山鄉丸山村的一個廢棄修道院裡，成立了專門照顧心智障礙者的身障機構「聖嘉民啟智中心」，開啟了守護天使寶貝的工作。

遙想啟智中心成立開始，並未如想像中的容易，呂神父憑藉著「該做的事就去做」的理念，從招生、場地整理、專業人員培訓及招募等，無不親力親為，從沒讓阻礙和困難打退他照顧最弱小兄弟之心。

啟智中心成立之初，最困難的是如何招募服務對象，以及怎樣讓民風純樸的宜蘭民眾願意接受一個「阿督仔」的服務。服務名單有相挺的社會處可協助提供，但找學生的工作，由呂神父獨自扛起，於是他拿著社會處給的500家戶名單，開著破舊的小麵包車逐戶拜訪，用獨特的中文及閩南語，慢慢解釋啟智中心照顧內容及意義讓家長知悉，期待家屬同意讓天使寶貝們來中心接受專業訓練及照顧。

呂神父更以朋友的角色，支持鼓勵心智障礙者家庭不要放棄希望，相信在中心專業的陪伴下，天使寶貝們一定能成長進步！當然，事情沒能如此美好順利，雖然呂神父竭誠熱情相約，但當時的宜蘭民眾卻不大領情，他們直覺想著：「哪有那麼好的事情，一個傻傻的孩子，我們自己就已經照顧得很吃力，你一個外人、還是個『阿督仔』，哪有可能照顧了他們，應該是詐騙集團吧，還是另有所圖？」

所以，當時的500家戶名單中，僅有16名服務對象願意接受啟智中心的服務，於是聖嘉民的黃埔一軍就在16名學生、4名教保員、1名主任下成立，開啟宜蘭縣第一家專門服務心智障礙者的私人社會福利機構。

不要害怕，只管信。（路8：50）

啟智中心從1987年開始服務後，一步一腳印地耕耘宜蘭縣特殊教育工作。從一開始的學齡服務、職訓、學前，到老化服務等等，依循著社會環境的變化和需求，調整服務腳步，為的是讓中心的服務能滿足服務對象的需要。

啟智中心在整體發展過程中，不改初衷，願成為社會福利工作的先鋒和後盾，當有服務不足的地方，中心竭盡所能補足；當政府有適當的服務方案時，中心便退居幕後，鼓勵並支持服務對象、家屬跟上腳步，運用正式資源。

然而，中心遇到服務資金短缺、服務場域的變動（搬家）、專業人員專業提升及聘用等等難題時，工作同仁不禁愁眉不展，呈現低氣壓的狀態，但同仁口中的「阿爸」呂神父在面對這些問題時，卻總是以堅定的態度告訴他們：「對的事情去做就對了！其他上主自有安排……」，在同仁每每覺得呂神父過於樂觀時，卻又經常如他所言，最終都能「關關難過關關過」。

誠如呂神父所說：「上主每降臨一件事情，總是有箇中意涵與安排，我們要做的就是堅定服務信念」，呂神父如此堅定的信仰，無不讓工作同仁感到尊敬，也是啟智中心全體上下從事社會福利服務的重要精神指標。

凡你們對我這些最小兄弟中的一個所做的，就是對我做的。（瑪25：40）

啟智中心從一開始服務的16名心智障礙者，到目前的130名服務對象，從丸山的小小山頭，到現今在三星鄉占地2甲的園區，所秉持的服務態度從未改變，珍視所服務的最小兄弟，提供專業的特殊教育及生活照顧，發展多元的服務方案與內容，努力建構完整優質的學習與生活空間，積極解構社區藩籬，讓機構與社區共融等等，努力體現基督的仁愛精神於世間。

呂神父經常對同仁們說：「這些孩子都是天才兒童，都是珍珠寶貝」，時時提醒著同仁們看見服務對象的優點，並要求及叮嚀同仁們將服侍小耶穌的精神落實於服務工作中。呂神父更如同慈父，隨時關心每個同仁的生活狀態，提醒大家要像家人般彼此相愛、互相協助。

啟智中心裡，最不缺的就是笑聲，這些笑聲可能來自天使寶貝們跨出一小步或吞一小口水的讚賞聲，或是幾經努力後終於咳出一口濃痰的歡呼聲，又或是來自同仁們彼此加油打氣聲，當然也有同仁面對挫折時自嘲的笑聲，或是爭吵過後彼此和解的破涕為笑聲，而這份充滿愛與歡笑的幸福，期盼在聖嘉民啟智中心不斷延續，並將這份幸福和愛分享給更多的人。

我們眾人在基督內，也都是一個身體……要彼此相親相愛。（羅12：5-10）

關於愛的傳承與實踐，聖嘉民園區的每位同仁都保持著相同信念：「把快樂和希望帶到自己身邊，讓其充滿整個中心」，這也是呂神父經常告訴同仁們的：「我們是一個大家庭，互為肢體和臂膀，我們要像母親對待她生病的孩子一樣，照顧我們的服務對象。」

時間飛逝，一轉眼間聖嘉民啟智中心在心智障礙服務領域已走過35個年頭，在這漫長的歲月中，天使寶貝們的笑容一直是激勵啟智中心前進的最佳動力，家屬們安心信任的眼神是給啟智中心最大的肯定，而靈醫會「仁愛、犧牲、服務」的使命更是啟智中心服務的堅強信念。

在未來的歲月中，聖嘉民啟智中心永遠敞開愛的臂膀，提供與時俱進的專業服務守護著天使寶貝們，秉持著「愛人如己」的態度與精神，永遠成為身心障礙家庭的依靠。

▲中心同仁與服務對象，體驗芳香療法。

◀全體戶外郊遊，開心合影。

▲透過體適能活動，幫助服務對象伸展筋骨。

聖施禮華列聖 20 周年系列2

聖施禮華與主業團的聖召

■文·圖／林豪

▲聖施禮華的童年時期

▲聖施禮華的父親若瑟及母親桃樂絲，對子女教育堅定虔誠。

▲聖施禮華著作多本神修書籍，被翻譯成逾37種語言，使普世人靈得益無數。

今年是主業團建立94年紀念，也是創辦人聖施禮華120年冥誕，然而，一些教友不太了解主業團是什麼樣的團體，又因為過去翻譯的緣故，將名稱拉丁文*Opus Dei*（天主的事業）譯為「主業會」，而讓人容易將「主業會」誤認為是「修會」。

其實，「*Opus Dei*」顧名思義是指「天主自己的事業」，因為主業團的精神完全來自天主的旨意，也是由天主啟示給創辦人聖施禮華的使命，是一個屬於平信徒的團體，所以之後將名稱翻譯修正為「主業團」，其目的是要與修會的精神有所區分。

畢竟，教會是由聖人與罪人（包含你和我，以及所有的信友們）所組成的團體。天主願意在每一個時代啟發所需要的聖人，建立屬於祂所要的團體，而每一個團體都有其特質與使命，這也正顯示出天主恩寵的豐富性。我們應彼此欣賞，相互扶持，以不同方式，達到光榮天主及帶領人靈回歸父家的使命。

什麼是「聖召」？

聖召是天主對人的神聖召喚，分為「狹義聖召」及「廣義聖召」：狹義聖召是指神職人員的聖召，也是普遍教友所稱的聖召，天主願意選定一些人，度著獨身的生活，為天主及眾人服務；而廣義聖召則是天主願意多數人依照個人的才能（*Talent*／塔冷通）、興趣及從事的各行各業，以滿足家庭及社會的需要。

我們每個人的專業工作，就是天主對我們每個人的特殊召喚，因此我們要培養良好的個人專業能力，建立聲望，成為有貢獻的人，以照顧整個家庭、造福社會及國家，最終的目的是「光榮天主」。這就是廣義聖召，亦即平信徒的聖召，也是主業團的聖召。

主業團的聖召

主業團全名為「聖十字架及主業監督團」，在《教會法》的架構中是「屬人監督團」。

屬人監督團是一個由平信徒組成，在聖統制結構中的特殊組織，在司鐸及執事的協助下，由監督作為團體的首長，團員們皆與他合一，是屬於天主教會的一部分。

屬人監督團的具體作用包括：培育平信徒的基督徒生活，以及輔助教區的福傳使命。屬人監督團的平信徒，是在其所屬教區的一部分。

為回應平信徒屬靈方面的各種需要，屬人監督團與教區的角色相輔相成。主業團若是沒有當地主教的邀請，絕不會在該教區設立主業團中心。反之，主業團需要與當地主教保持密切聯繫，配合並協助主教達到教區的牧民目標。由此可見，主業團不是修會，也不是所謂的「第三會」，而是一個普世化的團體。

此外，在主業團中只有一個聖召，但有兩種生活方式，團員們可以自由地決定要度婚姻生活或是獨身的奉獻生活，而各自都要在自己的日常生活及工作崗位上成聖！

聖施禮華的榜樣

談到主業團，必須了解創辦人聖施禮華。當我們熟知聖人們一生的奮鬥史，從舊約時代的聖祖亞巴郎、先知們，到新約時代的聖母瑪利亞、大聖若瑟及歷代的聖人們，他們都有共同的經歷，戮力完成天主交付的使命，聖施禮華也不例外，他們都是我們成聖的最好榜樣。

透過主業團的歷史，我們可以清楚地看到，聖施禮華如何慷慨地接受天主對他的召喚，對天主答覆：「我願意！」然後藉由天主給他的啟示，也牽著他的手，一同恆心地完成了天主的旨意。

聖施禮華的幼年病危經歷

聖施禮華在1902年1月9日，出生於西班牙巴巴斯托（*Barbastro*）鎮上的富裕家庭，父親若瑟（*José Escrivá*）是位富有的布商，母親桃樂絲（*Dolores Albás y Blanc*）以迷人優雅的氣質聞名。

聖施禮華的父母撫育6個孩子，他是家裡的長子。當聖施禮華大約18個月大的時候，有次病得很嚴重。當好友家庭醫生來若瑟家中看診後，認為他不會撐過當晚。

身為父母所能作的事，就只有祈禱了。因此，若瑟和他24歲的妻子桃樂絲，守在他們兒子的嬰兒床旁邊，熱切地祈禱兒子能夠痊癒。他們還請求聖母來幫助，他們向她許下諾言，如果他們的小男孩能夠痊癒，他們會帶他去附近的托勒斯特（*Torreciudad*）朝聖地朝聖表達感恩。

翌日早上，醫生再來到他家中，意外地發現年幼的病人非常健康。在他康復幾天後，聖施禮華的家人信守對聖母許下的諾言，踏上了前往托勒斯特聖母山朝聖地的危險旅程。

（下期待續）

▲托勒斯特聖母山朝聖地新址（左）和舊址，撫今追昔，令人對景關情。

▲歡迎上網了解更多聖施禮華與主業團

天主教周報
Instaurare omnia in Christo 在基督內重建一切

ACC
天主教台北總教區 教理推廣中心
Taipei Archdiocesan Catechetical Center

讓自己成為孩子信仰的啓蒙者

■文．圖／台北總教區教理推廣中心

▲教理推廣中心老師，示範如何善用祈禱桌。

▲修女帶領參與者以課後祈禱，為整體活動畫下圓滿句點。

加爾默羅會士陳新偉神父於1月12日的默思日記中分享道：「有關任何靈性的世界，我們常該向小朋友學習，他們的單純，卻是能和天主相知、相識、相遇的條件。」

陳神父並以撒慕爾為例：撒慕爾聽到了天主的呼喚，卻無法分辨，但感恩在他身邊有可以分辨神類的厄里，適時地給了他正確的指引，讓他蒙受了天主的啟示，日後並奉天主的命令而為以色列人成立了君主政體，撒慕爾因此成了歷史上承先啟後的重要人物。

試想，當時，撒慕爾的身邊若少了厄里，或是厄里有了私心而給了偏差的引導呢？當然，這一切是來自天主的安排；只是，由此可看出，在與天主建立親密關係的道路上，我們身為純潔孩童的指引人，對孩子們的細心觀察及學習環境的精心規畫，千萬不可輕忽！

看見孩子專注的力量

／林美真（光仁文教基金會福傳專員）

感謝天主，因緣際會下讓我接觸到了這次充電日活動的主題內容：「善牧小室」。善牧小室是蒙特梭利教學法的主日學，過去我從不知道時有耳聞的蒙式教學，居然和天主教有這麼大的關係：啟蒙者瑪利亞．蒙特梭利博士是天主教徒，她不只在孩童教育上研發了新式教學法，還發展出了這套與信仰相關的教理教學。

一開始，教理推廣中心的老師為我們介紹善牧小室的起源，也分享她個人在主日學的體會，以及在她的孩子身上看見專注的經驗。我們不知道當孩子如此專心做一件事情，或看某些東西時，他們正在吸收或經歷什麼，但這個時候如果情況許可的話，不干預孩子正在做的事情，是很重要的。這讓我深刻體會到，孩子專心的能力，潛力無限。

下半場的體驗活動，我們體驗了「安靜遊戲」，老師一步一步地引導我們，這讓我感覺很特別，也較能理解安靜遊戲帶給孩子的體會是什麼。在善牧小室的教具參觀及操作——羊聽牧羊人的聲音及祈禱桌的布置，這些能幫助孩子透過自己動手操作，從中慢慢經驗和天主的關係，了解天主是愛我們的天主，我們可以很放心地和天主在一起，學習在祂內與自己相處。

目前，關於善牧小室有《與孩童一起體驗神》、《兒童教理創意教學指南》兩本書，透過書裡的內容及主日學老師充電日的介紹，我才知道，孩子原來是如此「強大」，反而是成人的認知將孩子看得弱小了。

孩子與天主的連結是更密切的，他們不是透過大人理智上告訴他們天主是誰，而是在生命經驗裡去感受並認識天主，因為我們不能「控制」他們覺得天主該是什麼樣子，唯有在他們個人的經驗裡，才能獨自體會。這也是為何我們不用擔心孩子不認識天主，反之，我們需要做的是為他們預備「完備的環境」及「成人的支持」，幫助他們啟蒙與天主的相遇和關係，這是非常重要的。我們不是去干預他們，而是為他們準備環境，引導並讓他們自由地去發展他們最自然的樣貌、心智與能力。

來自天主的禮物

／彭伊綾（聖家堂主日學老師）

先從驚呼「感謝天主」開頭吧！天主總是聆聽我們的需要，即便我們還沒開始求，祂早已知道，並曉得怎樣為我們的準備，是最好的！

我有一個兒子，剛滿3歲，去年在台北聖家堂領洗完，我就和先生討論讓兒子進入主日學，讓他有更好的信仰生活，也能幫助刺激他更多的互動，因為他語言發展較緩慢，有固定安排早療課程，每次前往課程的途中，會經過之前從未去過的聖道明天主堂，而聖堂總是吸引我的目光與好奇心，不知道裡面是怎樣的？

就這樣，在9月開學前，我報名了主日學，更透過美宜老師不斷地盛情邀請，我竟也成為了自己孩子同班的主日學老師……老實說，對於這個決定，一開始真的是既害怕又帶點勉強，但隨即一連串的巧合，讓我更加明白天主這一份禮物的意義。

前陣子，和大直聖保祿天主堂的家長團購了《與孩童一起體驗神》一書，但忙碌的生活一直沒空細讀，直到自己即將成為主日學老師，帶著戰戰兢兢的心情，一得知有讀書會的連結，便相當渴望，立馬就報名參加了；之後，透過每次線上的學習和彼此分享，越來越喜歡蒙特梭利的教育理念，想將其理念融合並實踐於家庭和主日學當中，卻越讀越覺得現實環境的資源匱乏及難處，是很需要祈禱的，畢竟僅靠一個人或短時間內是無法成就的，而是需要號召更多的支持及共同推廣。

緊接著，怎麼與堂區老師的溝通和企畫等念頭在我腦海中湧現，而這個念頭就夾雜著許多情緒發酵著，包含對許多書本裡的教具，很想親自觀摩和體驗，這些腦海中的聲音，竟然在教理推廣中心的充電日當天，天主親自回應了我，因為報名當下並不知道內容，一心只想著不要誤人子弟，趕緊補習能有機會成為更稱職的老師。

當天一看到聖道明天主堂就是充電日當天的場地，是出現的第一個驚喜，接著聆聽高樂祈和王佩臻兩位修女的帶領，以及當天教理推廣中心邀請所有老師和志工們為我們精心準備的新體驗，讓我從頭到尾都像個孩子般驚喜連連，覺得天主真愛我，深切地感受到天主總是聆聽我們的需要，直到此刻寫著心裡還是非常悸動！覺得天主好愛我，深切感受到天主總是聆聽我們的需要！也覺得有教理推廣中心豐富的資源及大力的推動，並邀請許多主日學老師們的一同參與，為我就像打了一劑強心針，有種莫名的勇敢和承諾！祈求天主大大的使用我們，完成祂想完成的。

充電日的尾聲，每人有一顆愛心紀念品，上頭寫著「耶穌愛我，我深知！」

回顧那一整天，教理推廣中心如此用心準備的內容，除了感到驚喜、感恩、期待與盼望，我到此刻仍是雀躍無比，感謝天主！

▲善牧小室中的祭披展示，有助孩子認識禮儀年的意義。
◀祭台的模擬示範，讓孩子實際體驗聖祭禮儀的細節。

itai 一太e衛浴

如廁起身好輕鬆

馬桶安全扶手 特價6000元

適用市面各款馬桶

服務專線 0800-042-111

鄭爵銘神父獎學金公告

基督服務團為紀念始創者鄭爵銘神父，特在樂銘基金會下設置鄭爵銘神父獎學金，鼓勵青年教友攻讀輔仁聖博敏神學院大學部教義系或神學系學位，以投入福傳工作：

(一)於111學年度核發1名神學院大學部教義系或神學系學位學生全額獎學金(包含學費及生活費)，三學年總計新台幣七十六萬元。

(二)申請人應檢具下列文件，掛號寄至本會。
1.申請表(請先以電子郵件來函索取)。
2.自傳(A4一頁)。
3.就學動機與學成後生涯規劃(A4一頁)。
4.一位神父的推薦信。
收件截止日期為111年5月30日，以郵戳為憑，逾期不受理。

(三)於111年7月31日前公佈錄取人名單。

(四)錄取人需獲得神學院111學年度入學許可，方為獲獎人。

(五)每學期提供註冊證明後，即發放該學期獎學金。

財團法人樂銘文教基金會
鄭爵銘神父獎學金委員會啟
地　址：(231) 新北市新店區
中興路三段219之1號3樓之1
電　話：(02)2910-7088
傳　真：(02)2910-7087
e-mail: le.ming@msa.hinet.net

福田妙國 生命紀念館

“天主教專區“ 教友最肯定的聖地
◎免費提供專車赴現場參觀。
◎預購塔位教友一律以七折優惠

歡迎教友洽詢
天主教專業葬儀服務

館址：新北市萬里區磺潭村員潭路22-3號
24小時免付費服務電話：0800-509-009
執行長：牛震野（聖名鮑思高）0922-204-013

恩泰 生命禮儀

新店耕莘醫院
安康院區
永和分院
特約禮儀服務公司
歡迎教友洽詢
天主教
專業禮儀服務

安心託付
專業服務 真誠服務

各喪禮專土塔 服務種禮儀業葬位 項宗承諾服火墓 目教辦詢務葬園

※台北市民政局評鑑優良廠商※
24H免費諮詢服務:02-22192245，02-22190325
主內:朱強明弟兄 0939-010-273　邱秀蘭姐妹 竭誠服務 0928-807-150

天主教教義函授中心

您在尋找生命的目標？
您渴望解答人生各種疑問？

教義函授讓您在家中透過循序漸進的課程內容，認識天主教的觀點和精神，獲得人生切身問題的解答。無聲無形的天主總有方法讓人體會愛的動力！

請向我們聯絡報名：
地址：40681台中市北屯區雷中街42巷3弄8號
電話：04-2293-6162
網址：*www.catholic.org.tw/cicm/correspondence/*
電子郵件：*cath_corresp@hotmail.com*
費用：自由奉獻／捐款
郵局劃撥戶名：財團法人天主教聖母聖心會
帳號：11297969
請註明：教義函授中心或*CC*

【自我成長】03/05. 12. 19 (六) 14:00-17:30
主題：經絡疏理　講師：李裕慈老師
經絡是人體生命的河流，與我們健康息息相關。學習疏通經絡，舒緩痠痛不適，讓正能量順暢，身體健康。

【信仰 LET'S TALK】週六 19:15 青年彌撒後開講
主題：悔改　日期：03/19
聆聽神父講道時，心中是否有疑惑呢？或充滿感動？讓我們一起在神父的陪伴中，談天說地吧！

【愛在加納】03/26 (六) 未婚聯誼活動《室內篇》
時間：10：00-16：00
自然真誠互動，認識彼此
因著主愛~彼此相遇、相識、相知、相惜
活動報名

【婚前工作坊】走向紅毯的另一端
未婚情侶隨時報名、三對即可安排上課
～邀請 40 歲以下青年共襄盛舉～

台北天主教教友中心　02-2314-1833
台北市中山北路一段二號八樓　FB 社團：台北天主教教友中心

環藥病媒字第63-002號

完整的白蟻、害蟲、老鼠防治方法

現場調查 → 現況分析 → 方法規劃 ★選擇安全的防治方法
→ 技術實施 → 效果評估 → 檢討修正
★檢討修正後以最經濟的防治方法

以先進技術．服務熱誠之
臺億環境服務有限公司
THE SERVICE CO.
FAX：(02)2558-2784
E-mail：lin.shinfu@msa.hinet.net

工廠、教堂、大樓
防蟲．鼠系統環境企劃
服務專線：(02)2555-6474
台北市西寧北路73號4樓

徵才啟事

【天主教周報誠徵編輯人員】
◎具文字敏銳度
◎認同天主教信仰
◎對教會事工抱持高度熱忱及配合度
意者請寄履歷表至
catholicweekly@gmail.com
或電洽：(02) 2737-2839分機254

誠徵 復原力專案專員

GOOD SHEPHERD SOCIAL WELFARE FOUNDATION 天主教善牧基金會

工作內容：
1、獨立執行團體工作
2、行政工作
3、熟悉*IG*、*FB*、*google*表單、*survey cake*之社交與線上統計軟體操作
4、推廣善牧復原力理念
5、社工員教育訓練

人格特質：
具備天主教會理念 對助人工作有興趣
工作地點：土城區（近承天禪寺），會騎機車或開車。
工作時間:周一至周五，每日工作八小時，周休二日，薪資面議。
請洽：0912-400-082

永和耕莘醫院長照機構 誠徵關懷員

【招募條件】
學　歷：神學院或心理學等相關科系(畢)
資　格：1.有CPE臨床牧關教育基礎級/(佳)
2.具照顧服務員證照/(佳)
3.具長照機構或相關牧靈工作經驗
4.具行政文書處理能力
5.認同天主教教會理念(教友尤佳)
薪　資：31,000~34,000
工作地點：永福之家及至善老人安養護中心
意者請郵寄相關履歷資料，以備面試事宜
郵寄地址：234新北市永和區中興街80號(院牧部收)
E-Mail：pastor@cthyh.org.tw

千縷微風 打開聖言風景 讓心篤定主愛中！

「烈火以後，有輕微細弱的風聲。」（列上19：12）

■文／潘家駿 神父（遣使會士．主教團禮儀委員會執行秘書）
圖／潘公若

▲丙年「耶穌聖誕」

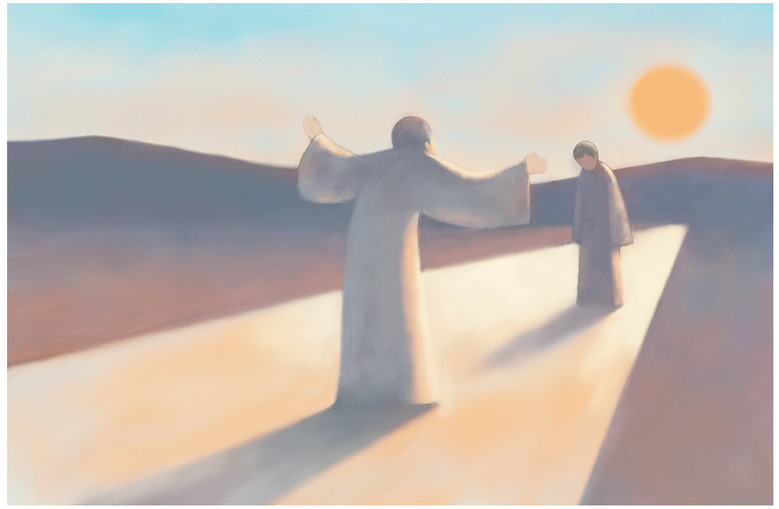

▶丙年四旬期第四主日「慈父之愛」

◀丙年聖枝主日「基督苦難主日」

▲丙年常年期第23主日「自謙自卑」

終於將連載在《天主教周報》，並與「真理電台」合作製作成影音節目的厚厚講道草底付梓，《千縷微風：丙年主日及節慶日講道集》，在新春微寒中，與信友們溫暖見面。

注目讀經台 定睛主耶穌

主日及節慶日彌撒的講道準備，一直都是我牧職生涯中的重中之重。在準備一篇道理的過程中，我也總會想著如何透過主日講道，幫助活在此時此刻的信友們，在他們千變萬化、人事紛華的生活中，不管生活路途如何顛沛流離，多麼目迷五色，多麼跌宕起伏，但心裡會有一片天主聖言的風景。那是基督徒打開天主聖言就能享有的生活風景，讓走到天涯海角的心，在基督內還至生命本處，讓心篤定。

在小聖堂，進行寫作道理前必經的聖言默想程序時，我總喜歡心中默念待準備的聖言、雙眼盯著讀經台。因為面對讀經台時，我心靈耳朵總會聽見一些靈光一閃的訊息；用心靈眼目去注視讀經台時，我意識裡一些有關此篇聖言的信息就會甦醒過來。

聖言在我內心產生的動靜，總會令我恍如置身耶穌講道的現場，而我正是細細品味耶穌的聲音、意象與情感的門徒或群眾，並深受感動，甚至無以自拔。眼前的讀經台也會幫助我想起，耶穌在歷史洪流的某一段時間聖言降生成人，在這紅塵物質世界占有一個存在的空間，這紅塵空間乃成了祂宣講天國、宣報寬恕、佈道愛與正義的讀經台。在這個物質世界裡，凡人聚集之處，無論是在屋內、街上、山上、湖邊、會堂或聖殿，都成為耶穌以飽滿情感、憐憫態度宣講寬恕、治癒、安慰、鼓勵等話語的讀經台。

聖愛與贈言 匯流成默啟

不只於此，耶穌邀請門徒最後晚餐的廳堂，也成了耶穌宣講的讀經台，因為在這裡，祂為我們宣講彼此相愛的臨別贈言，這愛的誡命總結了耶穌對這個世界的所有宣講，也總結了一切我們從讀經台聆聽到的天主聖言。

最後，我還默想到讀經台也成了矗立在加爾瓦略山的十字架。這裡是耶穌對天父祈禱與交託，也是祂許諾寬恕，更是祂傾訴對我們愛的渴望，同時是祂安慰自己的母親、並將我們交託給祂母親的講道台；從這講道台發出的聲音響徹整個宇宙，並橫渡時間的千秋之海，此刻正落在我生命的耳際與心田。

因此，當我虔敬地注視小聖堂禮儀空間裡的讀經台時，耶穌的所有這些話語總會在我的心田響起。特別想到在彌撒中，耶穌就要透過我的口將這些神聖的話語從讀經台透過宣讀及講道宣報出來時，聖神更要讓我穿透這些神聖的話語，攫住耶穌在屋內、街上、山上、湖邊、會堂、聖殿、晚餐廳，甚或在十字架上所傳講的信息；其實更好說，是容讓耶穌口中所發出的這一切言語抓得住我。

因此，在準備道理的過程中，每每令我對天主聖言的真善美聖讚嘆再讚嘆，其真臻至完美、其善臻至圓滿、其美臻至極致、其聖臻至造極，無法思維，無法邏輯，無法辯論，無法分析，像一隻鳥兒隨風翱翔並探觸恩寵的天際，彷彿與自己的被創造與被救贖的時刻相遇，心花盛放，欣喜總匯，只有合十祈禱，感恩讚頌，不可思，不可議，難以想，難以像。

彌撒初體驗 銘心復動容

當每一次默想這在彌撒脈絡中所要宣報的天主聖言時，我也總是循著彌撒講道的意義，想著如何「重新整合信友的個人虔敬與禮儀靈修，並努力深化聖經與禮儀敬拜間的整體結合」（《講道指南》1），而開啟一趟趟與耶穌問路對話的旅程。對天主聖言與禮儀彌撒之間的關係，我深刻體會到的是，如果禮儀彌撒是我們與新郎基督相遇相合的一方天地，那麼，天主聖言就猶如一首情歌，迴響在新郎與新娘之間的愛戀情愫當中，訴說著祂與我們之間的海誓山盟。

現在，我對這海誓山盟的滿懷愛意，令我思及40多年前，在我尚未領洗，第一次隨同學的父親馬伯伯到教堂參加彌撒時的初體驗。我在這神聖的殿堂裡，見著人們坐在長板凳上以口祈禱，也以耳聆聽聖言；我則不同，不識祈禱、不諳聖言，無法真正參與禮儀，僅僅靜坐板凳上，看人祈禱、聽人詠唱，也看著人們隨著禮儀的進程而起而跪，更看著人們生命裡的虔敬之美，並且看到這種虔敬的真誠，正在交織著一場肅穆歡樂的祭典。而我當時還不曾識得的聖神，也讓這虔敬隨著禮儀程序的推展，在我心內逐漸形成靈巧的愉快與感動。

雖然當時不懂參加禮儀，但我卻毫不遲疑地發現自己在禮儀的氛圍裡竟是那麼地容易動心、動容。在我那任性狂飆的年紀裡，以一種追尋信仰的旅人姿態，來到初次乍見的彌撒慶祝時，祈音禱語，竟然綻放出如同愛情般一見鍾情的光輝。這種以禮儀的步伐，一步步成形的光輝，更隨著往後信仰生命的加深而更加璀璨！40多年後的今天，每當我沐浴在禮儀，特別是在彌撒的在地若天裡，就如沉浸在一湖的天主恩寵當中，而我正是那準備滿載而歸的漁人，正泛著不繫之舟，扶搖而上。

隨主同住下 沐風盼微光

至此而後，我這滿載恩寵的漁人總有無數的機會在彌撒的第一個部分聖道禮儀中，宣報天主聖言的時候，領受這道遍灑在生命當中的神妙光輝，並促使我同厄瑪烏的兩位門徒向耶穌邀請說：「請同我們一起住下罷！」而耶穌總會接受我的邀請，在聖祭禮儀當中，消失祂的容貌，在「擘餅」的紗簾之後，與我一起住下。的確，與我一起住下的耶穌要透過天主聖言經由我的耳朵，抵達我的心底，觸摸我生命的深處，並要在我生命的幽暗處點亮一盞盼望的微光，但有時候也同時在挑戰著我的生命。

願在禮儀中體驗的天主聖言，能透過《千縷微風——丙年主日節慶講道集》傳達，並願當我們以整個的盼望和全部的相信聆聽時，天主就要乘著聖言的翅膀，穿透我們心靈的深處，觸摸我們心靈的勇敢與怯弱，而讓我們懷著勇氣去經驗生命裡的挑戰與飛翔，也挑戰著我們去探測生命處境裡的高低與深淺。在感恩祭聖道禮儀中的上主的聖言，不論是為我們的生命點燃了亮光，或是帶來了挑戰，若是滲入深邃的生命骨髓中，那麼生活中總會不期然的發作，比起風濕痛楚的挑戰，絕對還要真切。

聖言迴清響 繪心添姿采

盼望天主聖言能啟發我們的生活，時時迴響著上主與我們活生生的、永恆的對話，並期待我們也都能乘著聖言的翅膀而讓生命御風（聖神）成鳶，飛揚青天；翦風成鈴，活出見證，致使我們的生命不論身處順逆，都能與耶穌的救贖話語翱飛共舞，共譜逾越天曲。

最後，感謝曾在希臘從事藝術創作，現已回到故鄉上海，照顧年邁雙親的潘公若弟兄，在與《天主教周報》合作刊載「聖言探微」的漫漫長長3年期間，他為每篇道理提供了默想讀經後的精心繪圖，更從其中精挑細選了20幅畫作供本書使用。

他用畫筆及顏料極其傳神地捕捉了天主聖言的身姿，為每篇道理增添了光采。他將天主聖言凝成一幅幅精彩的福音畫作，但烘托出來的那種美感，卻更能觸動讀者的感官，幫助讀者為天主聖言所抓住、所觸動，並在輕柔細弱千縷微風中，聽見聖神無可言喻的嘆息……。

歡迎愛閱
千縷微風
丙年主日及節慶講道集
出版：天主教台灣地區主教團（禮儀委員會）
作者：潘家駿神父
繪圖：潘公若弟兄
裝幀：軟殼精裝 474頁
定價：380元，郵資另計，堂區團購可享優惠。
詳洽：02-2732-6602分機 212出版組

天主教周報
Instaurare omnia in Christo 在基督內重建一切

常年期第七主日 屬靈生命

讀經一：撒慕爾紀上26：2，7-9，12-13，22-23　答唱詠：聖詠103：8a；1-4，8，10，12-13
讀經二：聖保祿宗徒致格林多人前書15：45-49　福　音：聖路加福音6：27-38

■文／陳新偉神父（加爾默羅會士）　圖／翁宏傑（台南大灣聖若瑟堂教友）

今天的集禱經，如此強烈地喚醒靈魂：「求祢使我們思念純正。常常嚮慕精神的美善，並能以言以行遵奉祢的旨意！」上周福音的主題圍繞著「潔淨」；然而，這是外在的潔淨，還是內在的潔淨？關於這個問題，耶穌給了一個明確的答案：「凡從外面進入人內的，不能使人污穢，因為進不到他的心。」（谷7：18-19）原來，答案的關鍵是心裡的潔淨，心裡潔淨帶來思念純正，方能嚮慕精神的美善。

潔淨心思　聖善靈魂　默觀生命面容

這煉淨的心思，是魔鬼所無法輕易滲透的，因為靈魂的意志已經全然與天主同行，靈魂對真善美聖之堅定，已經沒有什麼可以阻擋對天主的愛了！

這個靈魂，是達味的靈魂。天主將他的仇人交在他的手裡，只要一下就可以刺殺敵人，達味卻在此刻轉向了天主。這是義德的抉擇，我們面對許多的選擇，到底我們要選擇良善，還是邪惡，關鍵就是心裡的潔淨。心之所思所念皆繫於天主，一個有主的靈魂，即擁有一顆聖善之心即理智，並以信仰天主的心來修行！

擁有天主肖像的天主子民，富於仁愛寬恕；他的靈魂無時無刻歌頌上主，不會忘記天主賜予的恩寵，記憶充滿擁有天主之美好，自然所衍生言行舉止就會有天主的樣子：這就是默觀生命的面容。

每次談到這樣聖善的靈魂，我就會想分享聖女大德蘭的祈禱境界，因為她就是擁有默觀恩寵的靈魂；她在《全德之路》如此教導我們：「修行就是走入一條蒙受天主引導的路，因為只有天主的引導，才能清楚的洞察：什麼是世界，及世界是怎麼回事；認識現實夢幻的世界，及認識永恆屬靈世界的不同；一個造物主和一個受造物的不同。這道理，在《創世紀》就已經啟示了這個世界的真面目。」

領受恩寵　逾越軟弱　打贏屬靈之戰

聖保祿說宗徒說：「經上也這樣記載說：『第一個人亞當成了生靈』，最後的亞當成了使人生活的神。但屬神的不是在先，而是屬生靈的，然後才是屬神的。第一個人出於地，屬於土，第二個人出於天。」亞當作為第一個人類，成為有生命的人，是受造物，可見不是屬神的先有，而是屬血氣的先有；最後的亞當是賜人生命的神，而後才是屬神的。

我們應該認識與相信聖保祿宗徒所指出的真相，我們是屬血氣的，但我們可以獲得屬神的恩寵，而我們應該理解屬血氣的基督所遭受的苦難，最後屬靈的生命，回到屬於天主的樣貌。我們要仔細分辨二者之不同。

屬神的靈魂是什麼模樣？聖女大德蘭在《自傳》詳細地描述她領受特殊恩寵後的屬靈生命，就是福音的生命，今天的福音道出了這個默觀境界下的靈魂：「應愛你們的仇人；善待惱恨你們的人；應祝福詛咒你們的人；為毀謗你們的人祈禱。有人打你的面頰，也把另一面轉給他；有人拿去你的外衣，也不要阻擋他拿你的內衣。凡求你的，就給他；有人拿去你的東西，別再索回。」

每次談到屬靈的生命，聽者都知道能獲得這樣的靈魂是極大的恩寵，但卻很難做到。是的，走過聖人之旅程的，都不會說這很容易；正因如此，我們需要信靠主耶穌，因為，最後能為我們打贏靈性之戰的，不是我們自己，是主耶穌為我們親自打贏這場戰爭。

想想人類的本性：只愛那些愛我們的人、善待那些善待我們的人、借錢給那些有能力還錢的人，我們卻要求別人做出違背他們本性的行為。試問：不藉著基督的恩寵，如何逾越人的限度？

活於真理　聆聽聖言　求賜神糧活水

曾經，我認為自己有愛，最後，發現那是自私；本來我自認是善良的，但卻發現心裡不潔淨；我自認是溫良的，其實是為了掩飾心中的恐懼和害怕。我沒有活在真理中，真真假假，自己都弄不清楚。

當我開始認識屬靈的生命時，才開始活在真理中，也就是從認識主耶穌，領受恩寵之時開始：一切是非顯得清楚，追求真理的道路，有時並不直接，而要通過許多曲折！

愛仇人，善待他人；凡借出去的，不要再指望收回；以仁慈之心對待忘恩負義者和惡人；不要判斷人，不定人家的罪；要寬恕人，要施予，這些盡是我們希望別人能做到的，自己卻無法對他人以同樣標準付出。這是為人可笑之處。

《聖經》的記載就是人類靈性生命之旅程，也就是尋找失落的靈魂的旅程，如聖保祿宗徒所言，我們要藉著恩寵，將屬土的人轉化為屬神的人，這是一趟聖化之旅。

《聖經》中的人物沒有一個是成全的，沒有一個人不曾在血氣方剛中跌到、犯過罪的；除了耶穌基督，每個人都是罪人。我們不但需要醫生，我們更需要心靈治癒的導師，而唯一的導師就是主耶穌。我們不只需要麵餅，更需要是主耶穌基督賜予的聖言、聖體聖血的奧蹟、靈魂的食糧、主的活水，永遠不讓我們口渴的活水。

見證信仰　知難而行　祈主慈悲引領

今天《路加福音》的教導，實在太難了！是的，以色列子民經歷許久，繞道而行，最後抵達天主應允諾之處後，還繼續跌跌撞撞；這是我們信仰恩寵的見證，也是我們的生命的寫照。困難，但不是不能；正是因為難，知難才明白信德的作用。

耶穌基督來到人間就是來背負我們的難，我們的十字架，讓我們的難，因著祂而輕省。這世界有了基督，靈魂才被啟示了：對人的肉體不可能的，在基督內，因基督，靈魂成就一切不可能，如聖女大德蘭所言：「這一切光榮都歸於主基督！」

每次看到世上如此痛苦的、失落的、無助的一群人，在塵世旅途中、在以色列子民與天主千絲萬縷的關係中，發現耶穌基督為了救贖我們的靈魂，為我們死千萬次，不停地被釘在十字架上，那是為愛付出的傷痛和犧牲。我明白了，不是理智的明白，是靈魂的感動，領受到了真愛，無條件的真愛。

我們不必如此無助、痛苦地生活著。耶穌告訴我們可以藉著祂脫離陰間，治癒傷痛，赦免罪惡，獲得仁愛和慈悲的榮冠。

宗教文物療癒講座系列 ❶

■文．圖片提供／黃渼婷
（輔仁大學標竿計畫「宗教地景、療癒與社會」子計畫「聖賀德佳與宗教文物療癒」計畫主持人）

宗教文物與信仰關係
——探索、保存與療癒力量

前一聖賀德佳主題系列，以她的手抄本作為結束；本系列探討宗教文物與信仰的關係，以及宗教文物帶來的療癒效果，進而談論天主教文物的相關範疇，檢視台灣目前天主教文物保存的方向，以及在目前逐漸興盛的宗教文物療癒趨勢下，能發揮何種福傳與療癒的功能。

宗教文物歷史 見證信仰帶來療癒

在此，我先說明本系列為何以「宗教文物療癒」作為主題。

如眾所知，在人類漫長的歷史中，歷史文物一直被視為延續各個民族歷史與文化的最佳見證，橫跨歷史不同時期、年代久遠，而且深具意義與代表性。

宗教文物除了符合了上述條件之外；更重要的是，這些文物具有信仰的記號。宗教透過信仰療癒人心，具有信仰記號的宗教文物，同時具備療癒的功能與特質。我們除了透過天主教聖人的信仰見證之外，也能透過認識表面上看來較為沉默的宗教文物，如何發揮傳遞信仰的功能，進而療癒人心。

「宗教文物探索、保存與療癒」共舉辦6場宗教文物療癒的講座，講題包含：「天主教文物收藏與療癒」、「從宗教文化資產保存探索宗教藝術與心靈療癒」、「以物為鏡：英國精神動力取向藝術治療的文物療癒觀點」、「天主教給予人的身心靈療癒」、「觀看、療癒與天主教文物普查」以及「凝視與守護——宗教文物保存維護淺談」，講座主講人的背景主要為天主教教友、宗教文物修復師、藝術治療師、神父以及宗教文物保存人員。

靈魂需要治癒 更勝撫慰身心苦痛

宗教文物與療癒實屬較新的領域，在研究上有難度；天主教文物與療癒仍有待關注與發展。不過，在此系列講座中，已可看出天主教教會與其他領域合作，共同為疫情底下的療癒，集思廣益的可能性。

疫情之下的世界需要療癒，除了醫療之外，心靈的療癒在這2、3年間，益加重要，不同的療癒方式能夠幫助不同的族群。關於療癒，德國心理治療師伯特．海靈格（*Bert Hellinger*）曾提到人需要治療時，會先察看身體的疼痛，予以治療；人的情緒與靈魂也在治療中，扮演重要的角色，此二者也需要被好好的治療。在他的看法中，靈魂的痛苦時常比身體的痛苦來得更大。

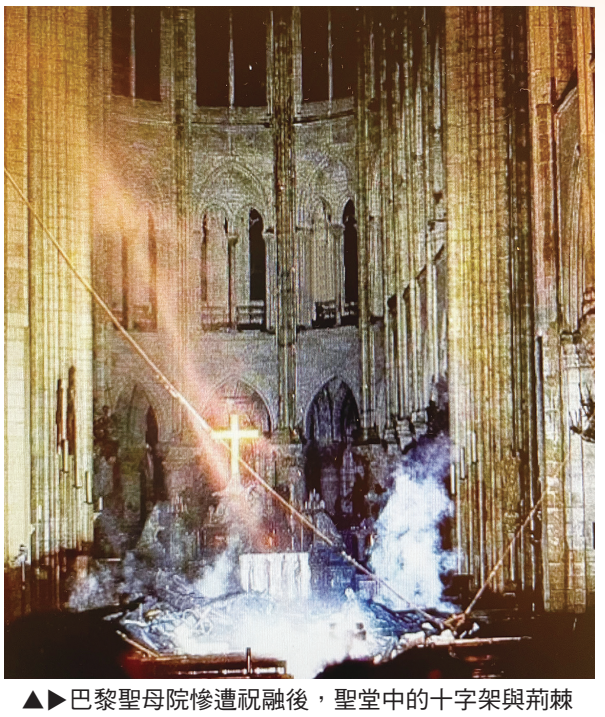

▲▶巴黎聖母院慘遭祝融後，聖堂中的十字架與荊棘王冠，奇蹟似地免於大火而保存良好。

聖母院遭祝融 倖存聖物產生力量

療癒幫助我們與最真實的自己相遇，淨化靈魂。人能夠獲得療癒，有賴於通過信仰所產生的核心力量，這使人看待自己與世界的方式發生翻轉式的正向變化。

舉例來說，在疫情發生的前幾個月，2019年4月15日，興建於12世紀初，竣工於14世紀的法國巴黎聖母院發生大火，讓大家心裡十分難受。眼看這座歷史悠久的天主教堂即將燒毀，天主卻在這場災難中展現了奇蹟。

大火雖然幾乎吞噬了整座教堂，但是祭台、十字架以及荊棘王冠這些珍貴的文物，卻都毫髮無傷。此外，消防人員也搶救下了聖母像、安裝於12至13世紀的玫瑰花窗、管風琴、聖母院西面的大門、聖母院的兩座塔樓、數幅油畫；12座宗徒銅像和4座福音聖史銅像，因需修復之故，在火災前已先移至他處，因此得以倖免。巴黎聖母院火災發生時，相當多的法國人，包含已遠離信仰或是沒有信仰的人皆抱頭痛哭，虔誠祈禱，開始意識到這座教堂對他們的重要性。對他們而言，巴黎聖母院就有如法國的慈母一般，是不可或缺的存在。

天主在這場火災所顯的奇蹟堅定了無數人心靈的力量，同時也讓許多以遠離信仰的人們，在透過這些歷經了數個世紀的聖物，在被搶救下來的感動中，重新見證了天主的大能。這些原來在教堂中沉默地陪伴著人們數個世紀的聖物，在災難中再次以其信仰記號，引人回想起信仰、回歸信仰。信友透過聖物感受到信仰而產生力量的例子，其實比比皆是。

重要時代記號 亟待維護保存收藏

或許有人會問，一定需要透過文物才能感受到信仰的力量嗎？當然不是！天主的大能無處不在，在大自然中、在近人中、在福音中、在見證中，在許多大大小小的事情上，皆能令人感受到信仰的力量。

天主教文物的重要性在於，其歷經了不同的時代，在不同的信友手中，歷經各種不同的困難與妥善的保存才得以留予後世，見證了天主教信仰的重要時代記號，這些文物皆具有其特殊性，且需要繼續受到保護與詳實的記錄。如今，許多聖物雖多屬大量製造，但經過不同人的使用，時代的前進，終將會成為未來的歷史文物，給予後人理解我們此時代信仰記號的機會；然而，這一切仍需要我們珍惜這些聖物，並妥善地保存。

宗教文物除了是信仰的記號外，是否能夠發揮其他功能，有賴於我們如何看待與定義。近幾年來，故宮博物院開始以文物進入偏鄉，扮演療癒大使的角色，幫助一些身心障礙者認識這些具有時代意義的文物，使他們心靈得到滋養。相信天主教文物本身已經具備信仰記號，同樣也能夠在這些層面上，把信仰帶給他人，幫助他人。

目前台灣已經開始進行天主教文物普查；文物普查的結果與狀況、天主教文物與療癒該如何結合、不同堂區的重要文物，將繼續分期向大家仔細介紹。

天主教周報
Instaurare omnia in Christo 在基督內重建一切

戴立林神父與育化舞蹈團特展

2022
2/26~4/09
周一~周六 09:30-17:00

瑞芳火車站後站-瑞芳旅遊客廳
02月26日.....開幕式
03月19日.....文化沙龍
04月09日.....閉幕式
02月26日~04月09日.....文物展

財團法人戴立林文化藝術基金會
天主教育化民族舞蹈團 The Little Flowers of Taiwan Folk Dancing Group

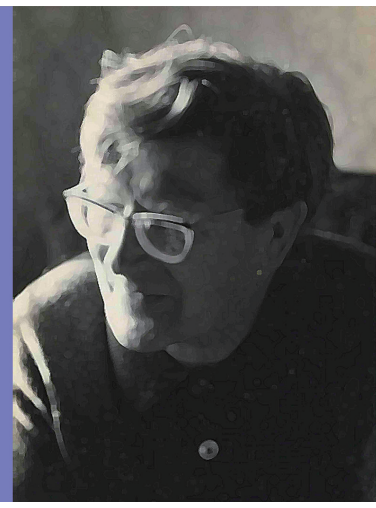

主辦單位：
財團法人戴立林文化藝術基金會
台灣藝術創生文化基金會

協辦單位：
瑞芳天主堂育化民族舞蹈團
瑞芳區公所
瑞芳老街文化觀光推展協會

獎勵單位：
文化部青年村落文化行動計畫

第三屆「天主教特色故事」影片競賽徵選

時間：2月1日（二）至5月3日（二）23:00
地點：台中教區主教公署（台中市北區德化街368號）
報名：請掃瞄QR Code

聖家堂小磐石讀經班寒假進修招生

時間：2月24日（四）10:00-12:00，ZOOM視訊
課程：在《希伯來書》的光照下見證我的信仰　樂近英姊妹
報名：gloria.tiger@gmail.com　胡台玲姊妹

信仰小團體培育工作坊

時間：2月26日（日）09:00-12:30午餐後
地點：田中天主堂（彰化縣田中鎮員集路125巷34號）
報名：04-874-4300，即日起至2月22日。

來赴主的筵席吧！

時間：2月27日（一）10:00-15:00
對象：16-35歲未婚，對司鐸聖召有意願之男青年
地點：台北總主教公署（台北市大安區樂利路94號）
詳洽：02-2737-2555、EMail：peo.tpe@gmail.com

聖吉安娜 40 Days for Life 為生命祈禱

時間：3月2日（三）08:00至4月10日（日）19:00
詳洽：03-422-9363，報名請掃瞄QR Code。

聖道明傳道中心活動

主題：探索天主所創造的身體—身體神學介紹　符文玲主講
時間：3月5日（六）10:00-12:00
地點：聖道明傳道中心（台北市中山區吉林路378號）
報名：02-2594-2294分機4121　陳小姐
主題：在主內經營人生下半場—規劃與策略　張宏秀主講
時間：3月12日、3月26日、4月16日（六）10:00-12:00，ZOOM視訊
報名：請掃瞄QR Code

陽明山天主堂 釋放周末營

時間：3月5日（六）09:30至3月6日（日）16:00
地點：陽明山天主堂（台北市士林區華崗路2號）
詳洽：0935-715-760　簡姊妹

真福瑪利尤震神父晉鐸與進入加爾默羅會100周年

時間：3月5日（六）09:00-16:00
地點：曉明女中（台中市北區中清路一段606號）
詳洽：請掃瞄QR Code

青年線上禮儀歌曲創作研習會

時間：3月6日（日）19:30-21:30，ZOOM視訊
報名：02-2732-6602分機322　聖樂組或掃瞄QR Code。

失智老人基金會「知命樂天—三善人生」

時間：3月7日至7月18日，每周一14:00-16:00，共18周
對象：60歲以上，名額有限
地點：萬華老人服務中心（台北市萬華區西寧南路4號A棟3樓）
詳洽：02-2361-6867、02-2361-0666

康泰醫療 安寧療護傳愛種子培訓班

時間：3月12日（六）08:30-17:00，線上直播
詳洽：02-2365-7780分機19 ，報名請掃瞄QR Code。

洛雷托聖母之家朝聖地活動

主題：洛雷托聖母之家朝聖地靈修日
時間：3月12日（六）09:30-15:30靈修講座後，感恩祭　黃敏正神父主禮
主題：洛雷托聖母朝聖地15周年慶
時間：3月15日（二）09:00-11:00感恩祭後，點心共融　梁在五神父主禮
地點：洛雷托聖母之家朝聖地（苗栗縣頭屋鄉中正街20號）
詳洽：037-253-514　傳真：037-350-103

2022幸福相約～婚前十堂課

時間：3月12日（六）13:30-20:00
　　3月13日（日）08:30-16:00
地點：上智社教研究院（台中市北區衛道路185號）
詳洽：04-2205-9621，報名請掃瞄QR Code。

嘉義教區 平信徒福傳靈修工作坊

時間：預計3月19日開課，每月第三周周六09:00-15:30
地點：嘉義教區辦事處大會議室（嘉義市雅竹路81號）
詳洽：05-276-6371分機102　呂小姐，報名請掃瞄QR Code。

耶穌會「2022依納爵靈修研習會」

主題：在基督內得見嶄新的一切—皈依
時間：3月19日（六）09:00至3月20日（日）16:00
地點：靜山靈修中心（彰化縣彰化市大埔路2巷1弄40號）
詳洽：04-712-2259，報名請掃瞄QR Code。
時間：3月26日（六）09:00至3月27日（日）16:00
地點：耕莘文教院（台北市中正區辛亥路一段22號）
詳洽：02-2365-4205，報名請掃瞄QR Code。

靜心城堡工作坊 李秀華老師帶領

時間：3月23日（三）15:00至3月25日（五）16:00
　　5月4日（三）15:00至5月6日（五）16:00
　　6月3日（五）15:00至6月5日（日）16:00
地點：聖愛山莊（台中市太平區長龍路一段內城巷43號）
詳洽：04-2207-5678分機211，報名請掃瞄QR Code。

小磐石「小先知書」讀經班招生 饒志成神父指導

時間：3月3日至6月9日，每周四10:00-12:00，ZOOM視訊
報名：請掃瞄QR Code
時間：3月7日至6月20日，每周一14:30-16:30
地點：聖高隆邦堂（台北市北投區大業路695號）
詳洽：0932-202-260　劉鍾秀
時間：3月7日至6月20日，每周一19:00-21:00
地點：新店中華聖母堂（新北市新店區中正路367號4樓407教室）
詳洽：0932-195-895　熊志貞
時間：3月7日至6月27日，每周一20:00-21:30
地點：松仁路聖三堂（台北市信義區松仁路228巷15號3樓活動中心）
詳洽：0910-023-398　張秀英
時間：3月8日至6月21日，每周二9:30-11:30
方式：台北聖家堂線上課程
詳洽：0938-066-597　高明嬌
時間：3月8日至6月21日，每周二9:00-11:00，實體與線上課程
地點：中和天主之母堂（新北市中和區景平路329巷1弄5號）
詳洽：0936-170-587　王怡珍、0920-186-623　林翠璠
時間：3月8日至6月21日，每周二14:30-16:30
地點：新店中華聖母堂（新北市新店區中正路367號4樓407教室）
詳洽：02-2914-3022　秘書室、0963-101-972　李集壽
時間： 3月9日至6月15日，每周三14:30-16:30
地點：台北聖家堂（台北市大安區新生南路2段50號）
詳洽：0937-860-381　李定原
時間：3月9日至6月15日，每周三19:30-21:00
地點：通化街聖玫瑰堂（台北市大安區通化街178號）
詳洽：搜尋0939045306　詹秋芳LINE ID
時間：3月10日至6月16日，每周四14:30-16:30
地點：淡水水公園家庭讀經班（淡水公園社區）
詳洽：0932-202-260　劉鍾秀
時間：3月10日至6月16日，每周四14:30~16:30
地點：成功聖母聖心堂（台北市大安區和平東路2段265巷9號2樓）
詳洽：0937-860-381　李定原、0928-878-168　田悅華
時間：3月18日至7月1日，每周五10:00-12:00
地點：聖若望鮑思高堂（台北市松山區民生東路3段123號）
詳洽：0912-587-013　施錦秀
其他堂區，如欲與我們同步讀經，請洽0932-202-260　劉鍾秀

大地繽紛 彩繪天主仁慈美善

■文．圖／帕納外

帕納外（漢名江博田），是普悠瑪部落的卑南族人，現專職於玻璃彩繪藝術創作，曾拜丁松青神父為師，學習彩繪玻璃藝術，長達7年，繪製許多畫作，奉獻時間心力，協助丁神父製作聖堂彩繪玻璃，以此表達對天主的愛。在他聖神充滿的彩玻及油畫創作中，常以部落真人真事，傳遞愛的故事，留下溫馨美好的藝術記錄，我們特別選擇4幅畫作，分享這天主子民的愛與。 ～編者

聖神充滿的部落天使（彩繪玻璃）

「聖神彷彿鴿子從天降下。」（若1：32）穿著卑南族服，來自台東南王（普悠瑪）部落的美麗姑娘，名為小恩，北一女畢業後，考上成功大學建築系並以優異成績取得學位，部落家人深深寄予厚望，希望她未來能發揮所學，在建築設計領域闖出一片天。

然而，或許因為她的祖父田賢明曾擔任南王部落天主堂兩任的傳道師，在聖神啟發下，小恩工作2年後，在聖神感召之下，她毅然決然辭去建築師事務所的工作，投入為主傳福宣教的事工，至今已逾5年；她對目前的生活狀態，甘之如飴，滿心樂意為主做工，榮神益人。請給予這位被聖神充滿的卑南族天使，熱烈支持鼓勵和祝福，願主耶穌基督護佑她、帶領她服事神的工作。阿們！

父女情深 小百合盛放（油畫）

一首由嘉蘭部落陳參祥老師在午後陪伴小百合工作，完成譜曲填詞，*sinapayan* 膾炙人口的經典催眠歌謠，譜上讚美詩的排灣歌詞，傳唱〈*i purigiyan*／馬槽歌〉。

回想小百合在，重症醫療保溫箱裡將近2個月，陳老師從台東馬偕醫院出發，在救護車急速地奔馳，抱著小百合瘦弱不堪的小身體，蜿蜒的南迴山路緊緊抱著。他緊張不安地心，看著一雙亮晶晶的眼睛，讓他鼓起了勇氣與信心，一定要讓百合長大成長茁壯。從出生到現在，在小百合的成長階段中，隨著〈*i purigiyan*／馬槽歌〉這首搖籃曲的哼唱聲，讚頌著堅強不屈的生命，就像綻放光芒的百合花，舞在金色的陽光下！

一起來鼓勵善良溫馨的百合，讓她更有自信邁向人生旅程。

百合子民嘉蘭小天使（油畫）

盛裝的魯凱少女，手持一束百合花與小米，遙望陽光普照下的嘉蘭山谷，一切如此溫暖而美麗，眼神蘊藏著對部落的懷想與行動的實現，好比即將日落的太陽再現光芒，重新喚起民族自尊，尋回失落已久的根。

嘉蘭部落族人再怎麼辛苦，也要種下小米*becenge*——希望的種子，愛的幼苗，是最愛的手藝獻禮*sapadralubane*，也是承繼傳統、虔敬事主的情懷。

小米的播種延續族人命脈。百合的花香是生命的禮讚，結合了族人力量，生命得以展開。

衷心祝願從屏東舊好茶部落遷徙來台東嘉蘭的百合子民，歡悅優雅地享受深谷飄來的百合花香。

小米豐收 整年好兆頭！（油畫）

魯凱族人*palribulungu pelenge*陳六九老先生是嘉蘭部落陳參祥老師的父親，他帶領著全家人，從老遠的故鄉屏東舊好茶部落*kucapungane*遷徙到台東金峰鄉嘉蘭落地生根。他們赤手空拳，憑藉著執著的毅力，加上一股傻勁，努力創造出過去曾經擁有的天地——石板屋*talaalibi*，開創新的家園。這條路，雖然走得很艱辛，意義卻不同凡響，願天主保佑他們。

*becenge*小米原故鄉是舊好茶，品種最多也最優質，孕育了世世代代的好茶人，從舊好茶遷來的族人都會帶著祖先傳下來的小米，無論在什麼地方都有*lrialevene kucapungane*出來的舊好茶小米種子*eape*。

從炎熱的白天，到微弱燈光下，不眠不休地勤奮努力工作。小米豐收，頭罩白布巾，扛著整堆小米回家，希望帶來整年好兆頭。年年堆積如山的金黃小米，透紅的，黑的發亮的，當一束一束的、一把一把的、一條一條的、一環一環的，是驚豔的，是尊貴的，更是魯凱中的魯凱。

不管是豐收還是歉收，最美的要奉獻給天主，最好的要贈送給各部落領袖，還要給地主一半的收成。婚喪喜慶要傳達到遠方親朋好友。部落族人大小事情，要獻上祝福禮。最美、最真、最寶貴的情懷，就散發在陳六九老先生這一家人身上。

天主教周報
Instaurare omnia in Christo 在基督內重建一切

心靈加油站145：負載

■策畫．圖片提供／真理電台
文／聖母聖心會

沒有船隻和車輛的時代，人把筐囊負在背上，把扁擔挑在肩上；有了舟車以後，人把貨物放在船艙底或是車中，於是貨物的流通量更多、更順暢，人類的生活也更加便捷、美滿。

一輛古老的牛車，停在古老的街頭，好像為路人講述著一段很長、很老的故事；它走過了多少道路，從秦楚到齊魯，從炎夏到隆冬；它使無數的人從匱乏轉而小康，從阮囊羞澀變為飽滿的腰囊；它的輪子已經吱吱作響，但它的車軛還準備接受沉重的負擔。

雖然鐵道代替了石子路，火車代替了牛車，但人類的道路上仍充滿了各式各樣的車子，而車上又總載滿了形形色色的人們和五花八門的貨物。人們總喜歡聽老年人講述他們在戰亂與飢荒的時期，如何辛苦工作養育一家老小……不喜歡聽工業社會上成功的人誇耀他如何利用，如何欺騙許多屬下，甚至於近親遠交。

一輛老牛車，在我們眼中，是美，還是太過時了呢？願意承擔是搭建起情感的美麗橋梁，只要願意負重前行，無論是火車或是牛車，都值得令人尊敬。

與教宗同行

2月

為修女及度奉獻生活的女性祈禱

■策畫／上智文化事業

以愛報愛

耶穌有永無止盡的愛情與渴望。
誓發貞潔、貧窮、服從聖願的
獻身生活者們，
無休止地以他們的愛情，
和由他們帶領到
天主跟前的眾靈之愛，
來滿足天主渴望的愛情。
—— 聖德蘭姆姆

談彌撒禮儀中的答唱詠

■文．圖片提供／方濟（聖母軍台灣分團．露德聖母軍）

彌撒禮儀中，禮儀歌曲不可或缺，尤其在重大的節慶、主日彌撒，甚至全程都以詠唱形式進行，可見歌唱在禮儀中重視的程度。《聖詠》答唱也在歌唱中，發揮教友們與天主對話的作用，在此分享我的答唱詠經驗。

練唱求精進

記得10年前，因與佳蘭姊妹共同參加在台北古亭耶穌聖心堂的門徒班，所以也一起參加主日上午9時的彌撒，為了唱好聖歌，就加入聖詠團，從此開啟我的音樂學習之路。在指揮林慧伶老師的指導下，從音準有偏、節拍不穩等缺點，逐漸一一改善；終於，進步到可以上台領唱答唱詠時，真是高興，這當然也需要司琴弟兄姊妹們的配合與鼓勵。

當時，練唱時間是彌撒前的半小時，以及彌撒後後1小時，練習下周主日彌撒的歌曲。聖詠團分成四部，男高音有仲達弟兄，男低音有榮凱弟兄，女高音有素梅姊妹，女低音有秀男姊妹，這4位主力的支撐，讓新進團員們壓力減低不少，只要跟著出聲配合，不成問題。老師指導時，先練發聲，彷彿嘴中含滷蛋，且要張大，腹部用力，頸部放鬆，可左右轉頭檢查，唱高音要由上往下，低音要從下往上，有些技巧確實很難體會，不是過來人，無法明瞭。

分工與合作

聖詠團團長的職位相當重要，須負責所有團務，並與神父、老師配合遴選彌撒禮儀中的歌曲。固定的曲目有〈垂憐曲〉、〈光榮頌〉、〈信經〉、〈歡呼歌〉和〈羔羊讚〉、〈信德的奧跡〉、〈天主經〉和〈天下萬國〉；還有變化部分：包括進堂詠、答唱詠、福音前歡呼、奉獻詠、領主詠、謝主曲、禮成曲。另外，還要保管練唱室與擺放所有歌譜的歌譜櫃鑰匙，與安排答唱詠團員、服裝與麥克風的準備，聖堂告示板的歌曲號碼，也要及時排妥告知教友們，《輕歌讚主榮》歌本標綠色，《賀三納》歌本標紅色。答唱詠有朱健仁弟兄與姜震弟兄的版本輪流選唱，可以自行選定。曾任團長的美玲姊妹、覺璇姊妹、榮凱弟兄，他們不辭辛苦，任勞任怨，還要安排復活節與聖誕節的特別節目，深得團員們的敬佩，繼而團結合作。

▲林慧伶老師（左）帶領聖詠團練唱，成員們在老師細心指導下，為天主獻出更優美的歌聲。

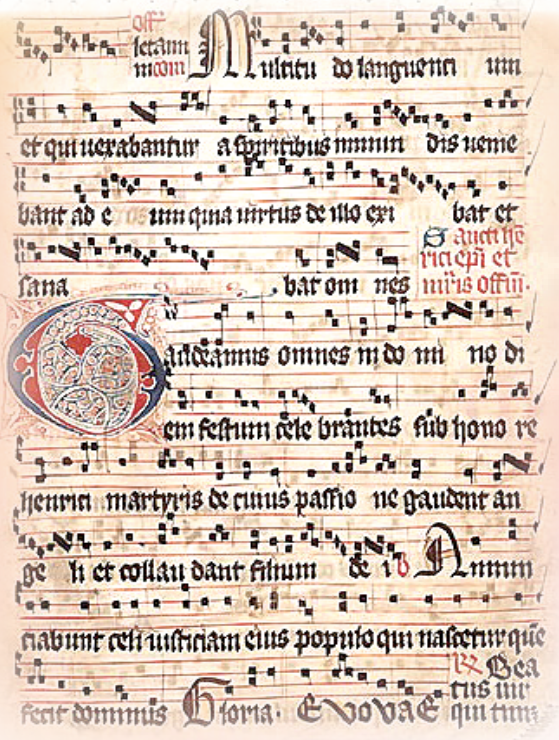

以歌聲頌主

古亭耶穌聖心堂歷任主任司鐸，從洪萬六神父、韓籍具東昱神父，到現在的裴育聖神父，常在練唱時探班，鼓勵團員。為表達對所有幫助過聖詠團的神長、教友們的感謝，身為聖詠團員的我們，只能以歌聲讚美、崇敬上主，並以此文感謝林老師同時擔任周六下午與周日上、下午彌撒聖詠團指揮老師，至今已屆滿10年。感謝天主讓彌撒禮儀，從疫情嚴重時完全停止彌撒到逐漸恢復正常，希望一切均在控制之中。

祝福大家，平安喜樂！

小德蘭福傳之友 讀經反省

2月22日 聖伯鐸建立宗座慶日

讀經：聖伯多祿前書5：1-4　福音：聖瑪竇福音16：13-19

■文／曾慶導神父（小德蘭福傳之友指導神師）

耶穌基督＋

伯鐸被耶穌召叫之前，是一個漁夫，有著漁夫直爽、熱情的性格，有時過於心直口快。他被耶穌點名召叫的時候，當然不是一位聖人，碰到風浪困難時也容易搖擺；但是，他這些缺點並不妨礙主耶穌立他為磐石。

在這磐石上，耶穌要建立祂的教會，並把天國的鑰匙交給伯鐸。即使，伯鐸曾3次不認主耶穌而跌倒過，但他在悔悟回頭以後，從此變得十分赤膽忠心，至死不渝，並且在初期教會不斷地堅強弟兄們的信心，這信心就是他在今天福音裡對耶穌所宣認的：「祢是默西亞，永生天主之子！」

今天的讀經就是伯鐸堅強他的弟兄非常感人的一席話。他作為眾位教會長老之首，以最誠懇、最謙卑的態度，勸勉其他位長老不要只為名利，而要心甘情願牧放天主託付給他們的羊群，做羊群的模範；唯有如此，當總司牧基督顯現時，才能接受那不朽的榮冠。

伯鐸宗座權威是不被基督教的弟兄姊妹所承認的，他們只承認基督的權威。這樣的說法，好像很尊重耶穌，但是耶穌說過：「如果你們愛我，就要遵守我的命令。」（若14：15）在今天的福音裡，實實在在地記載了耶穌對約納的兒子西滿，這個卑微的漁夫，說過的話；無論任何一種版本的《聖經》，都有記載這段話。

梵蒂岡聖伯多祿大殿牆上刻著：「你是伯鐸（磐石），我要在這磐石上，建立我的教會。」每次看到這句話，都令人非常感動：是啊，主耶穌沒有看不起漁夫西滿，也沒有看不起我們這些卑微的人！像伯鐸一樣，我們每個人不也是卑微的罪人，卻被點名召叫？

我們感謝天主，並沒有看不起我們罪人而召叫了我們，我們更要在被召叫之後，學習聖伯鐸做一個聖人。

教宗《眾位弟兄》通諭讀後默想

戰爭與和平

■文．圖表提供／木頭老師（教會終身志工）

教宗方濟各於2020年10月3日，選擇在聖方濟出生地亞西西簽署《眾位弟兄》通諭，邀請所有人，超越差異，關注人類社會面臨的重大課題，諸如環保、貧窮、疫情、邊緣人、移民、戰爭、核武、死刑等議題，以手足親情和社會友誼尋求對話與修和。如果說2015年的《願祢受讚頌》是教會訓導的「環保通論」，《眾位弟兄》就是教會訓導的「手足情誼通諭」。

《眾位弟兄》除導言外，共有8章285節，大篇幅闡述對和平的渴望，教宗方濟各在《2020年世界和平日文告》指出：「和平是一個過程，需要長期投入。這投入需要耐心、尋求真理和正義、尊重受害者的記憶，並逐步地向一個共同的希望開放，而希望勝過報復」。《眾位弟兄》通諭指出：「事實上，真相是與正義及慈悲不可分離的夥伴。三者聯合起來，對於建立和平至關重要，而各自又可防止彼此變質。」（227）我在默想中想到，可用圖示說明**（見右圖上）**，如果只有真相與正義卻沒有慈悲，或只有正義與慈悲卻缺少真相，或只有慈悲與真相卻遠離正義，都不會有真正的和平；而且如果三者的交集太少，就不易有和平，三者交集越多，和平的機會越大**（見右圖下）**。

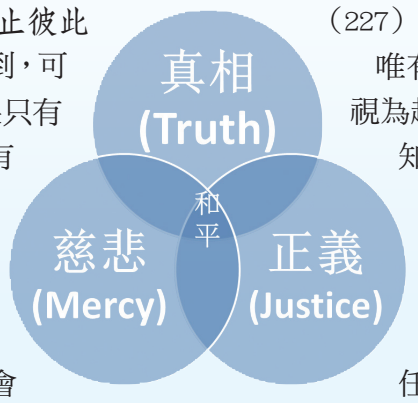

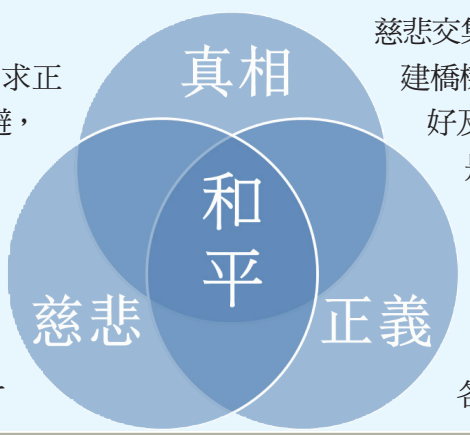

現今社會常見一方強烈要求正義、真相，對方因害怕而躲避，雙方缺乏慈悲的心懷，導致互不信任，引發很多衝突和痛苦。尤其網路普及後，「人們慣於立即『按讚』或『按不喜歡』，區分吸引或令人討厭的事物，並以同樣的方式，選擇與什麼人分享自己的世界」（47），網路大數據分析，充斥滿足個人喜愛的傾向，尤其網路推播更是個人化服務，專選觀眾想看的呈現，更加劇了我們對事物看法的不平衡，導致激烈對立與分峙，讓我們難以接受事實真相，「我們無法專注和深入地關注對生命重要的事物，或認清什麼才是對生命有意義的」（50）。

我們若沒有慈悲的關懷，不能感同身受地同理別人的處境，就無法學習對話。我們以耐心尋求真理和正義，從真相出發，需要慈悲寬恕，不能以暴治暴，暴力在信仰中找不到依據，教宗方濟各指出：「每個傷害人的暴力行為，都在人類身上留下創傷；每個暴力造成的死亡，都減損我們作為人的尊嚴。……暴力產生更多暴力，仇恨產生更多仇恨，死亡產生更多死亡。我們必須打破這個似乎不可避免的循環。」（227）

唯有用慈悲的心出發，以天主的注視為起點，本著作為造物主子女的良知，才能幫助我們認出彼此是塵世路途的手足，以慈悲化干戈為玉帛，察覺出天主在每個人心內播種的美善，才可能不散播分裂、猜疑和仇恨，重建彼此的信任，邁向和平。唯有真相、正義及慈悲交集越多，我們才能推倒圍牆、搭建橋樑、播撒和平的種子，以走向和好及寬恕的和平道路，和好與寬恕是我們信仰的核心，在其他宗教中也以不同形式受到重視，更是社會能認同的議題。

我們身處複雜的國際環境，處處易燃戰火，教宗方濟各堅決反對戰爭，「每場戰爭都摧毀人類手足情誼，導致彼此不信任和自我封閉」（26），「隨著核武器、生化武器的發展，戰爭的破壞力已經達到不可控制的程度，影響許多無辜平民」（258）。戰爭剝奪了人類一切權利，戰火攻擊摧毀了自然環境，是對所有權利的否定，顯示戰爭的無情與殘酷；為此，教宗大聲疾呼：「再也不要戰爭！」（258）為解除核武器的威脅，各國必須在相互信任的基礎上，採取集體和一致的行動（參閱《眾位弟兄》通諭262）。

教宗方濟各認為每場戰爭都是人類的失敗，「每次戰爭都使世界變得更糟。戰爭是政治和人類的失敗，是可恥的投降，是慘敗給邪惡勢力。」（261）「戰爭不是過去的幽靈，而是持續的威脅」（256）「在現今世界，不僅是個別國家之間在進行零星戰爭，我們其實是活於『正在零星進行的世界大戰』之中，因為各國的命運都與世界局勢息息相關」（259）。

在武器競爭上花錢是浪費資源，付出代價的是窮人。教宗方濟各在2019年訪問日本時表示：「軍備擴張競爭造成寶貴資源的浪費。原本應用於造福人類發展、用於大自然環境保護的費用卻被用於製造或開發武器等軍備，這是非常恐怖的行為」。在核武器上花錢是在浪費資源，支出這類花費是個錯誤，當這些資源被浪費，生活在社會邊緣的窮人和弱小者將為此付出代價，這些資源更應該投注在全人發展、教育、衛生和打擊赤貧等領域。教宗方濟各呼籲：「讓我們將用於軍備和其他軍事開支的金錢，成立世界基金，以期最終消除飢餓，並促進最貧窮國家的發展。」（262）

去年底，立法院通過5年2400億元國防特別預算，依立法院網站公布2022年總預算2兆2778億元及國防經費3725億元（歷年新高，高達16.4%）來看，再增加國防特別預算的幅度不小，我們不禁要問會排擠掉哪個資源？是社福還是教育？教宗方濟各提醒我們，付出代價的永遠是窮人（參閱《眾位弟兄》通諭18）。

事主愛人終身不渝的蔡維道神父

■文．圖片提供／吳育賢（台南中華殉道聖人堂傳協會主席）

▲蔡維道神父終其一生，恪盡鐸職，是信仰的有力見證。

遣使會會士蔡維道神父，是台南教區聖辣法爾堂的主任司鐸，長得瘦瘦高高，戴支老花眼鏡，他的交通工具是雙腳及單車。

1983年暑假，我因著耶穌會戴士傑神父的推薦，到新竹參加基督活力運動實習班；結訓時發表感言，公開向天主許諾：「以後要每天參加彌撒。」

詢問台南教區各堂區的平日彌撒時間，最早的是光明街聖堂的早上6時半。我向神父表示是否能提早些，因我（軍訓教官）每天早上7時就要上班。神父問我是否要每天來參加彌撒，我說是的。神父說，如果要每天參加，他可以改為6時15分，因為他本堂沒有教友參加平日彌撒。

從此，每天一大早就到光明街聖辣法爾聖堂參加平日彌撒，也因為這樣而更熟識蔡神父；每天的平日彌撒就是我和蔡神父兩人。多年後，我轉調到補校，改為上午9時上班，才到勝利路耶穌聖心堂參加早上7時的彌撒。2004年退休後，轉到東門路中華殉道聖人堂，參加8時的平日彌撒，直到現在。

蔡神父年輕時，曾在菲律賓傳教，發現堂區的聖母軍常拜訪不太進堂的兄姊，使很多教友恢復信仰，重新回到主棧；所以，他就在自己的堂區成立聖母軍，蔡神父也邀請我參加。

他之前也當過雲林縣文生中學的訓導主任，因為管理很嚴格，他說，學生都很怕他。他是創校的神長之一，負責過教務及總務工作，也當過遣使會財務長。

之後來到光明街聖辣法爾堂當主任司鐸，一待就是數十年。蔡神父的生活非常簡樸，生活飲食都自理，午餐通常只是煮些水餃或下碗麵；每天只吃飽一餐。

他時時祈禱，朝拜聖體。

他常說：「到聖堂，首先要朝拜聖體，探望耶穌。即使是3、5分鐘或鞠個躬，向耶穌問安，都很好！耶穌真的在聖堂（聖體龕內）。」

他也常探訪教友，他感嘆，去探訪久未進堂教友，他們才會進堂一次，有的還會告訴神父，不要再來了，因為，現在他們過得很好。他也很感嘆：聖誕節很多教友會來，也辦了告解，但下個主日就不來了。他很難過教友們為什麼不進堂？他常為此向天主祈禱，希望教友們不要因為生活過得太順利，而忘了天主。

他常說：「參與彌撒卻沒有領聖體，不算是犯罪。但主日無故不參與彌撒，是大罪。有大罪，要先告解才得領聖體。」更不斷提醒：「要常辦告解，小罪最好也辦告解，以保持心靈的純潔，確保永生的獲得。」

他因結石常血尿，但他不看醫生，反而說，只要喝聖水就可以，以這樣的信德，蔡神父竟活到很高齡。

常有人去找他辦告解，他知道教友們要和盤托出自己的罪過，會不好意思；所以，他從不過問來辦告解的人是誰，或是哪個堂的教友。

當蔡神父約90歲時，記憶衰退，結石嚴重，手術取出大小石頭數十顆，必須掛尿袋生活，不得不在會院休養，後來轉到由仁愛修女會所辦的「老吾老院」照顧。疫情之前 我們聖母軍去探望他，他居然都還記得我們的名字。

晚年，在老吾老院休養期間，他每天參加彌撒共祭，他說：「我什麼都忘了，就是沒有忘記自己是神父。」有時，沒有神父來舉行彌撒時，他會向修女說：「我是神父，我可以舉行彌撒呀！」

蔡神父是一個很有聖德的會士，直到因身體不能善盡鐸職，才不得不退休。

「春蠶到死絲方盡，蠟炬成灰淚始乾。」蔡神父用他一生的生命，詮釋了畢生堅定的信仰。但願他的祈禱和刻苦生活，能使更多人悔改，救更多的人靈，也讓更多人效法他捨己為人的精神；但願他在天之靈轉求天主護祐世人，使福音廣傳，主名顯揚，人靈善終，煉靈安息。

我們同為他的靈魂安息主懷祈禱，感謝讚美天主！

天主教聖保祿醫院寒冬送暖

■文．圖／聖保祿醫院

天主教聖保祿醫院社區健康科春節前重要盛事——寒冬送物資，關懷愛心送餐服務對象。新冠疫情已持續2年多，愛心送餐及寒冬送物資關懷活動並未因此中斷。聖保祿醫院愛心送餐員李珍愛表示，愛心送餐及送物資活動非常有意義，她已持續做這份工作4年，並很期待繼續這份使命！

「今年送這麼多東西，春節就不用怕了，實在太感謝！」1月21日上午11時30分，68歲林伯伯站在一樓租屋前，引頸期盼。聖保祿醫院社區健康科人員先送上溫熱便當，再將寒冬送暖2大箱生活物資，內有罐頭、泡麵、蛋捲、餅乾、牙膏、肥皂、洗髮精、衛生紙等日用品搬入屋內，告知今天除例行餐食外，加送寒冬送暖物資及假日物資，並祝福林伯伯平安喜樂。

聖保祿醫院社區健康科簡淑華護理長表示，目前愛心送餐服務36位居住在醫院周遭（桃園區、八德區、龜山區）無法自行炊食或購餐的獨居老人或身心障礙獨居的經濟困難者，由醫院營養師設計菜單、餐廳烹煮調配，以熱量、營養均衡及健康為原則，於周一至周五中午，由2至3名送餐員騎機車配送，送到服務對象手中是兩個便當（午、晚餐）、水果及餅乾，每月平均送餐1800盒餐食；另外，每個月會安排送1次假日物資（罐頭、泡麵、沖泡食品），補足假日餐食需求。

聖保祿醫院愛心送餐服務迄今已邁向第14年，服務對象大都是行動不便、慢性病或有重大傷病的中老年人，過去也曾照護沒有得到良好照料的幼兒和學童等。

聖保祿醫院關懷服務是填補政府社會福利資源未照護之處，不是濟貧，而是給最需要的人解決吃的問題。這個致贈關懷獨居者生活必需品的愛德活動，未曾因疫情而中斷服務，聖保祿醫院致力於將溫暖帶給社會角落弱勢者。

▲聖保祿醫院長年秉持天主的愛，致力於照顧最小的弟兄，共享溫暖。

◀聖保祿醫院不只治療人的病痛，也照顧人的生活所需。

心靈的導師 永恆的善牧

■文．圖片提供／陳基勳

◀薛保綸神父高齡百歲，仍精神奕奕。

薛保綸神父，是我一生中相當尊敬的老師、朋友及義父。

1979年，我從純樸的嘉義鄉下，負笈他鄉，到輔大讀書，加入了愛盲服務隊。薛神父當時是愛盲服務隊的輔導神師，常看他慈祥地與隊友們閒話家常。可是，一個在鄉下生長、個性靦腆的小孩，怎敢和長輩聊天？大學二年級時，愛盲服務隊辦活動，活動企畫需要薛神父核准，較有機會到薛神父辦公室。薛神父的親切問候，讓孤寂的異鄉學子深感溫暖。薛神父是我尊敬的老師。

2011年，愛盲服務隊發起於12月3日校慶回娘家活動，我的公司在五股，離學校近，便負責聯絡的工作；11月10日，與李莉莉姊及吳晨華（*Kiki*）一起邀請薛神父參加聚會。30年後再聚，薛神父拿出珍藏多年的愛盲刊物，訴說對愛盲人的感情，讓人深受感動。薛神父當時身體不好，12月3日的聚會，他帶著虛弱的身體、含著眼淚上台說話，薛神父與愛盲隊友的心，在那個時刻，合而為一。

我是個喜歡探討生命的人，高中二年級開始看佛學入門書籍，期藉佛學的修持引導，擺脫自己內心苦海起伏，幾十年的歷練，自認已臻平和之境；12月3日愛盲聚會結束，陪同薛神父回耕莘樓時，薛神父說，佛教是一個沒有神的宗教，這話對我來說，實為一大震撼！之後深思薛神父話語，細細體認後發現，佛教的神是自己內在的心門，修的是潛藏內心深處的善根與自性體現，是哲學的修持，惟沒有神學的啟示，此非真實了悟人生的境界。因此，我開始向薛神父聽道理，2013年3月30日領洗，進入真正屬神的天主教會。薛神父是引領我注視天父的神父。

我自小在農村家庭長大，父親44歲生下第7個孩子，也就是我。因為與父母、兄姊年齡差距甚大，彼此價值觀有極大的差距；儘管父母極力呵護，但我們成長的歷程與產生的問題，往往不是父母可以理解或協助的。自己橫衝直撞，承受各式辛酸苦辣考驗，企圖用堅忍不拔的毅力適應環境，並走出自己的一片天地，期間困難可想而知。

薛神父生長在一個偏僻農村家庭，少小離家，逐步走向廣闊的世界，菲律賓的異國文化陶養國際化的生活經驗，薛神父這些經驗拉近了我與他的距離。在薛神父過去的歷練中，我不但看到自己，更藉以省思未來如何用最大的堅持，活出天主的使命。薛神父是帶我認識真我的朋友。

年紀漸長，發現再多麼高深的心靈生命，最終都抵不過身體的老化。薛神父一生奉獻給天主，曾任院長、區長、會長等教會工作；主任、董事、董事長等要職；碩士、博士、教授、聯合國榮譽文學博士等學界榮譽，這些光環都伴隨著退休而消失了，生活簡單了，思考鈍化了，自主能力變差了，在薛神父需要的時候，感謝天主給我機會協助陪伴他；薛神父是我的義父。

孟子曰：「盡其心者，知其性也。知其性，則知天矣。存其心，養其性，所以事天也。殀壽不貳，修身以俟之，所以立命也。」這是薛神父常常耳提面命的人生道理，期望薛神父升天時，不要忘記拉拔這個學生、教友、朋友與義子，同享天父的恩寵。

一個世代的消逝——悼念薛保綸神父

■文．圖片提供／吳蕙芳

首次與薛保綸（*Paulin Suo,* 1923-2022）神父接觸是在2012年初，當時因協助編纂新店大坪林聖三堂50周年堂慶專刊，必須了解該堂第2、3位主任司鐸艾文（*Paulin Ai,* 1926-1983）神父、楊世豪（*Aloysius Yang,* 1922-1995）神父相關事略而請教他。由於艾神父在聖三堂的服務時間較短，所以我們談話內容主要圍繞在楊神父身上，薛神父不僅口頭解說，還幫我補充內容並修改文稿。如此機緣，讓我注意到這些聖言會培育的第一代國籍會士。

不論是薛神父、艾神父或楊神父，他們均屬1920年代出生山東的國籍會士。那時，聖言會已在山東扎根40年，薛神父的祖父母即是親身領受該修會第一批派赴海外傳教的會士——奧籍聖福若瑟（*St. Josef Freinademetz,* 1852-1908）神父施洗的教友。而聖福若瑟神父至山東傳教26年（1882-1908）後病故，長眠於華人社會後十餘年，第一代國籍會士陸續出現，無論是於1920年代入會或於1920年代出生者。當年在排外反教、艱困環境中播下的教會種子，終於落地生根至開花結果，這個聖召的本地傳承，應該是聖福若瑟神父甚感欣慰的收獲。

然這批1920年代出生的國籍會士之成長經歷與培育過程，均面臨中國嚴重的天災人禍考驗，尤其是1920至1940年代的長期戰亂（軍閥混戰、對日抗戰、國共內戰）造成毀滅性破壞，最終家毀人散、流亡異地。這些於1940年代仍屬山東兗州府修道院學生的年輕國籍會士們，在同修會院長奧籍的彭加德（*Ernst Böhm,* 1912-1992）神父指導下，自1948年夏離開故鄉，途經上海、福建福寧、香港等地，1949年9月落腳菲律賓，繼續未完成的學業，並於1950年代在當地晉鐸，再於1950年代末、1960年代初先後到達台灣，各自投身不同性質的傳教工作。

初識薛神父時，他已是久居輔大耕莘樓的耄耋長者，與他同屬第一代國籍聖言會士們多已離世，薛神父仍身體硬朗、腦聰目明地勤於筆耕，且記憶猶新地娓娓道來數位會士兄弟的陳年往事。我與薛神父的接觸機會不多，然每次見到他總有特別的親切感，或許是因為他與出生上海的家父、出生河南的師父（碩士論文指導教授）均為1923年誕生，而家父與師父早於1980年代、1990年代離世。看著親歷驚濤駭浪世變的神父、家父及師父，總感覺他們身上有股無法言喻的堅毅精神及感恩心態。而成長於相同大時代背景下的他們，雖有角色扮演、時間長短等差異，卻均屬天主為每個人所作的最好安排，都要面臨步下人生舞台的最終命運。

2012年的聖三節，聖三堂舉行慶祝50周年堂慶的主日彌撒，令我印象深刻的是，當時應邀而來的數十位不同國籍、輩份的聖言會士齊聚一室，大家排成兩列依序進堂時，只見個子較小的薛神父走在人群中，精神抖擻，步伐穩健，絲毫不輸年輕會士的樣態，令人難忘。此後，數次在不同場合遇見薛神父，他總是認出我並為我祝福，讓我既開心又感動。特別是自

▲左起：薛保綸神父、萬德華神父、司文德神父於1965年天主聖三節，共祭彌撒。

己後來因關注聖言會在華傳教史，廣泛涉獵諸多原始資料時，竟意外地發現聖三堂的首次聖三節彌撒就有薛神父的參與。

1964年聖三堂正式落成， 11月22日的主日彌撒，亦屬國籍會士的田耕莘（*Thomas Tien,* 1890-1967）樞機主教親臨祝聖啟用教堂。次年6月的聖三節，是聖三堂首次舉行主保聖人瞻禮的日子，由首位主任司鐸、亦創建該堂的美籍會士萬德華神父（*Edward Wojniak,* 1909-1983）與另外兩位會士美籍司文德（*Joseph Stier,* 1911-1979）神父、國籍薛神父，3人共同舉行彌撒，天主聖三的濃厚意涵隱喻其中。當時，於菲律賓晉鐸剛滿10年、年僅40出頭的薛神父，與晉鐸超過20年、早已年過半百的兩位美籍會士相較，實屬後生晚輩；然3位司鐸分別代表3個不同時代（1900年代、1910年代、1920年代），亦象徵世代交替的傳承意涵。

如今照片中的3位會士均已離世，我相信今年聖三堂60周年的堂慶主日彌撒，他們3人會齊聚天上，並和在世上的我們，共同歡度這個深具歷史意義的紀念日！

（記於2022年1月24日薛神父離世後第六日）

天主教周報
Instaurare omnia in Christo 在基督內重建一切

家庭貞愛系列81

出生率降低的警告

■文／Fr. Shenan J. Bouquet　編譯及圖片提供／星沙基金會

特斯拉首席執行長馬斯克（*Elon Musk*）被《時代》雜誌評為「2021年度風雲人物」，新聞報導內容自然聚焦於其非凡的職業成就，為*Paypal*、*Neuralink*、*SpaceX*，當然還有*Tesla*等改變世界的公司之創始人兼執行長。

全球出生率暴跌已敲響警鐘

然而，馬斯克最近出現在新聞中，另有他由：**警告世界全球出生率暴跌所帶來的危險**。去年12月初，他曾在華爾街*CEO*委員峰會上表示：「我要再三地強調：沒有足夠的人口。文明面臨的最大風險之一，是出生率低且驟降。」

自1960年代後期以來，世上大多數富有的精英，或多或少接受人口控制的意識形態，他們相信暢銷書《人口炸彈》作者*Paul Ehrlich*等人的世界末日理論。

例如，億萬富翁比爾·蓋茨和其前妻梅琳達便將巨額財富用於減少全球人口的事業，蓋茨最近向一個致力研究男性避孕的團隊捐款170萬美元；早在2017年，蓋茨基金會宣布，將在4年內捐贈超過3.75億美元，用於支持「家庭計畫」，這些只是他致力於減少人口成長的眾多計畫之一。

馬斯克以特立獨行聞名，他的許多觀點都難以歸類，這並非首次他對人口銳減將會帶來長期負面影響發出警告。今年稍早，他在推特上寫道：「人口銳減可能是文明未來面臨的最大風險」，並鏈接一篇《華爾街日報》關於美國出生率下降的文章。

事實上，至少從2017年開始，他就多次提到這個問題。2019年他指出：「大多數人認為，我們這個星球上的人太多，但實際上這是過時的觀點。」

人有價值 不應反對嬰兒出生

儘管大家可能因為馬斯克是商人，而不正視他的警告，但有越來越多的政治人物和經濟學家開始意識到，一個沒有嬰兒的世界，會有巨大的挑戰和風險。

去年發表在《柳葉刀》上的一項研究預測，到2100年，全球生育率將出現「令人瞠目結舌」的崩潰。正如*BBC*報導的：「研究人員預計，地球上的人口數量將在2064年左右達到頂峰97億，然後在本世紀末降至88億。」

儘管人口過多的末日論者將人視為負擔，但馬斯克認為，即使從純粹現實角度看，人更是資產，意即人不僅是消耗資源者，也會利用自己的聰明才智和創造力，讓世界變得更美好。

然而，這並不代表對於人口快速增長的擔憂全無來由，就連教宗聖若望保祿二世在《生命的福音》通諭也承認，一些「較貧窮國家的人口成長率通常都很高，在經濟及社會都是低度開發的情況下，很難維持這麼多人的生活，尤其是在極度未開發的地區」。然而，面對這些挑戰，教宗聖若望保祿二世指出，富有創造力的政治家必須努力實施「文化發展計畫，以及生產和公平地分配資源」，而不是「反對嬰兒出生的政策」。（16號）

事實上，儘管自1798年馬爾薩斯發表他的《人口論》以來，伴隨人口增長，恐懼不斷蔓延，但並沒有迎來他所預測的世界末日疾病和飢餓；相反地，幾個世紀以來，人類健康福祉有了前所未有的進步、兒童疾病廣泛根除、人類壽命大幅延長、全球飢餓也減少了，凡此種種，連最陽光的樂觀主義者也預測不到。

甚至像馬斯克這樣的人也能看出，人類是真正特別的存有，將人類視為消耗資源的「寄生蟲」，是基於一種災難性的誤解，誤解每個人的內在尊嚴，也誤解人類如何消耗資源的實際事實：「不是像蝗蟲般的貪婪，而是帶著智慧和遠見」。

天主教會對人口問題的看法

天主告訴人類說：「你們要生育繁殖。」（創1：28）每個出生的人，都不僅是張待餵養的嘴，而是天主自己的肖像，是神性在地上的火花，被賦予理性，是屬靈的魂，能夠與天主自己親密結合。在較現實的層面上，每個人都是另一個潛在的母親、父親、女兒、兒子、朋友、雇員、納稅人、發明家和創造者。每個人的生命都是一個無可言喻豐盛的生命：勝利、悲傷、歡樂、成就。每個出生的人，都有能力給這世界一些只有他能給的東西。

如果就連馬斯克這樣的非基督徒，也能看出人口過多的意識形態是災難性的錯誤，我們基督徒就必須更深入探究。在基督宗教的世界觀中，具位格的個人不僅是潛在的實際資產，而具有更偉大的價值：按照天主的肖像和模樣所創造的存有（參閱創1：27），正如《天主教教理》所教導的：「只有人奉召在知識和愛情上，分享天主的生命。……這是人有其尊嚴的基本理由。……人按照天主的肖像而存在，每個人都有位格的尊嚴；他不僅是物，而是人。」（356-357號）

人之尊嚴不言而喻，天主教會一再地警告，不要採取簡化的方法來解決複雜的問題，那種方法假定，消除遭受問題困擾的人就是答案。這種誤謬的觀點，最好情況下，也難免導致憤世嫉俗的霸權作風，剝奪發展中國家的自由；最壞情況下，可能導致可怕的侵犯人權行為，例如：在中印等地的強制墮胎和結紮政策。

教宗聖若望保祿二世在1996年，世界糧食高峰會議開幕式上說：「我們必須摒棄詭辯家的觀點，認為『人口繁增就是譴責自己成為窮人』。若以為專斷地穩定世界人口，甚至減少人口，就能直接解決飢餓問題，這種信念無異幻想。」

在《生命的福音》中，教宗將全球主義者比作法郎，前者推動人口控制，後者下令殺死長子。他寫道：「今天世界上的強權，這樣做的也不在少數。他們也因目前的人口成長而深感苦惱，擔心那些為數最多也最貧窮的人民，會對他們自己國家的幸福與平安造成威脅。因此，他們不願本著尊重個人及家庭的尊嚴，也尊重每一個人不可侵犯的生存權，來面對和解決這些問題，反而無所不用其極地推動和強行實施大規模的節育計畫。即使是他們本已準備提供的經濟支援，也不公平地要求對方以接受反生育的政策為交換條件。」（16號）

教宗補充說，任何解決人口問題的努力，都必須「考慮和尊重已婚夫婦和家庭首要且不可分割的責任」；當然，政治領袖永遠不能「採用不尊重個人和基本人權的方法，這基本人權從每一個無辜人類的生存權開始。」「因此，鼓勵使用避孕、結紮、墮胎等方法節育，是道德上不能接受的，遑論強制執行這些方法。」（91號）

正視出生率下降的負面影響

雖然馬斯克與天主教會的觀點不同，他只是從純粹現實的角度看待此問題，讓我們注意出生率下降所警示的事實，如勞動力迅速減少、人口老齡化、經濟產出減少、稅收減少、巨大的人口變化等等；然而，他走在正確的軌道上，承認人類是資源而非負擔，至少比比爾蓋茨等人更深了解人類。

教宗本篤十六世《在真理中實踐愛德》通諭說：「一個社會若開始否定及消滅生命，結果只會失去一切動機和所需要的力量去為人的真正福利服務。個人及社會若喪失了歡迎新生命的意識，那麼，在社會生活的其他方面也難以彼此相容。歡迎生命會加強倫理的力量，使人能互相幫助。養成了對生命開放的態度，富有國家便能更瞭解貧窮國家的需要，避免消耗大量的經濟和知識資源去滿足自己人民的自私慾望，卻能表現崇高的行為，促進一個合乎倫理原則，並關懷別人利益的生產制度，尊重每個人民，及每一個人對生命的基本權利。」（28號）

因此，與其對人類生命作出過當的恐懼反應，我們作為一個文明、理性、有信仰的人，應該為每個新生命歡欣鼓舞，並拒絕限制人口的言論，主張我們可以通過暴力束縛自然，以滿足人類狹隘的目的，建立自以為更好的世界。

因為，正如馬斯克正確警告的那樣，我們可能很快就會明白，短視的傲慢所將帶來的不愉快的後果。

▲呂柏霖在彈鋼琴中獲得許多樂趣。

音符是飛翔的翅膀

■文．圖／呂尚鵬

今年1月初，台灣有個小男生參加「2022美國金鑰匙音樂節國際鋼琴作曲比賽」，以一首優美的〈夢中華爾滋〉作品，在眾多參賽者中，獲得了國際小學組第2名佳績。

獲獎的小朋友今年9歲，名叫呂柏霖。呂柏霖從3歲半開始學習古典鋼琴，目前就讀高雄市五權國小3年級。他的爸爸媽媽每天陪他開心地唱唱跳跳，讓小朋友快樂地度過每一天，因為讓孩子在愉悅的心情中玩耍與學習，是他們最關心的。

意外的收穫

去年5月底，當他8歲8個月時，台灣因為新冠疫情嚴峻，各級學校實施停課自學，呂柏霖在家突然開始創作鋼琴曲，短短半年間，創作了超過50首鋼琴曲，每首曲子，風格迥異，但都擁有獨特、吸引人的旋律。

這年紀的孩子，學習鋼琴都還處在練習技巧的階段，從沒有人指導過呂柏霖創作；但是，忽然間，他就開始自行創作了。

一開始1首、2首、3首……，父母原本以為只是小朋友一時興起，結果1周內，呂柏霖就創作了約10首作品，令父母感到既驚訝又開心。父母與呂柏霖討論後，將他創作的鋼琴曲上傳到*Youtube*頻道，除了分享給親朋好友，也希望有人會喜歡。

起初，呂柏霖的父母未曾打算培養他走音樂這條路，他們只是嘗試帶著他接觸音樂，並享受音樂；不過，呂柏霖不太喜歡彈鋼琴，父母也可以接受。因為他們認為，為人父母最重要的責任是陪伴，讓孩子可以盡情地探索他的天份和尋找心之所向，所以，他們把孩子內心的最愛放在第一。

雖然呂柏霖似乎有音樂方面的天賦，但是他從小更喜歡畫畫、玩耍、圍棋等活動。父母希望孩子面對音樂時的心態是享受的，不願強迫他花太多時間練琴，所以呂柏霖的練琴時間非常短。他們透過每天陪伴孩子開心地玩樂，讓孩子自己覺得音樂很有趣，願意每天練習鋼琴老師每周所教授的基本進度，保有基本彈奏能力即可，父母心裡單純想著：「說不定未來某一天，這個孩子會喜歡音樂。」

感謝天主，這個想法成真了！呂柏霖突然開始創作鋼琴曲後，覺得音樂變好玩了，這真是一個令人意想不到的的轉變！如果沒有之前的堅持，也許不會有今天開心且熱衷創作的他，聽眾也沒有機會與這些優美的旋律相遇。

▲呂柏霖的家長常與孩子一起玩樂，讓孩子每天在開心中成長。

◀呂柏霖和爸爸媽媽開心製作有趣的聖誕卡片。

愉快地生活

呂柏霖的父母嘗試著將日常生活小事變得有趣。他們會每天念故事書給孩子聽、陪孩子畫畫、玩積木和其他各式各樣的玩具，孩子每天都很快樂；在遊戲中，無形增加孩子的專注力。

另外，他們鼓勵小朋友探索任何事物，呂柏霖喜歡玩瑪利歐、洛克人等電玩遊戲，他常常會在繪圖本上自創角色與繪製遊戲關卡，讓爸爸挑戰過關，或是，父母常和呂柏霖玩桌遊，呂柏霖也常突發奇想，好幾次自己拿起紙筆，自訂規則創作桌遊，和父母一起玩樂。

呂柏霖的父母在生活中如果聽到喜歡的音樂，睡前時就會播放給孩子聽，音樂種類相當多元，除了古典樂之外，還有動畫與電影配樂、流行歌曲，像是宮崎駿動畫的配樂等；有時父母也會播放他們覺得好聽的音樂，例如，電影《不能說的秘密》中鬥琴橋段、*Ronan Hardiman*的《火焰之舞》配樂、電影《艾蜜莉的異想世界》配樂等，有時也會聽《名偵探柯南》的主題曲、《少林足球》的片頭曲，或是其他鋼琴家彈奏的曲目，以及學校放學時間播放的悅耳兒歌。

即使在平常生活中，他們也常與孩子分享音樂的樂趣。在呂柏霖更小的時候，他們到圖書館借了《*3rd& bird*／小鳥三號》，這是英國廣播公司（*BBC*）動畫卡通，有中文配音配唱版，裡面每個單元都很有趣，也都有好聽的歌唱。父母常與呂柏霖重複觀看，和裡面的角色人物一起唱還隨意改編，從中產生不少樂趣。有時聽到莫札特的《魔笛》，或是*Vitas*的〈*Opera #2*〉，家裡就會出現兩位五音不全的男高音唱著難聽的高音，笑倒在地上。或是聽到《天鵝湖》，家裡就會出現兩隻壯碩的「天鵝」，一邊哼一邊旋轉來旋轉去。聽到《龍貓》的片尾曲很好聽，他們也會跟著哼唱。在車上聽到〈*Beethoven Virus*／貝多芬病毒〉，也會跟著亂哼亂唱地，很是高興。有次，玩撲克牌時，呂爸爸快贏了，就播放〈*Final Countdow*〉這首歌曲，同時模仿周星馳電影裡的橋段。呂柏霖的父母總是想辦法讓生活中充滿各種趣味，讓音樂成為生活裡的一部份。

在愛中成長

家人的愛，對於呂柏霖是非常重要的。每次呂柏霖回外婆家，在虔誠信仰天主教的外婆和其他家人的陪伴下，都讓呂柏霖開心地玩耍、學習、成長。

同時，他們也感謝天主的愛！呂柏霖從小到大除了家人之外，天主更安排了好幾位擁有愛心與耐心的師長們，用愛包容與指導呂柏霖學習與探索。誠心感謝天主賜與的一切。

上述一切，都是呂柏霖喜歡音樂創作的可能原因。希望讀者讀完此文後，用愛陪伴孩子，用心陪伴他們探索與學習，因為每個小朋友都擁有無限可能。如果能對任何一位家長與孩子有正面影響或幫助，深信呂柏霖和家人都會感到很開心。

誠摯邀請大家，如果對呂柏霖的鋼琴創作曲有興趣，歡迎到呂柏霖的*Youtube*頻道，聽聽看他創作的精彩音樂；我們便會發現，一個8歲小朋友所創作的鋼琴曲，竟能有如此多種精彩風格的呈現。

▶呂柏霖小朋友的*Youtube*頻道「我愛吃阿*Q*的音樂世界」，有許多好聽的創作曲，請大家可以前往聽聽看。

▶歡迎欣賞呂柏霖得獎作品

可敬可愛的白冷會士魏主安神父

■文．圖片提供／盧俊義（台灣基督長老教會牧師）

▲本文作者盧俊義牧師（左）與魏主安神父交情甚篤，兩人惺惺相惜，共沐主恩。

來自瑞士天主教「白冷外方傳教會」的魏主安神父（*Rev. Gottfried Vonwyl*），安息回天家，享年92歲。雖然知道這日子一定會來到，但心裡還是相當不捨，感念甚深。

1963年，魏主安神父和另一位苗干城神父（*Auf der Maur Hansjörg*）兩人同時被派遣到咱台灣來傳福音。他們就從瑞士搭火車到法國馬賽港，搭乘貨輪來到基隆港，因為是提前一天到，兩人抵達時，並沒有任何人到港口接他們，他們兩人就這樣一邊詢問並轉乘長途車程，才平安地抵達台東白冷會辦公室報到。他們都需要先學習在地的語言，但他兩人不是去語言學校學，而是由曾在中國東北齊齊哈爾當過教區主教，對華語甚為熟練而在1955年就已經先來到台東的「布培信神父」（*Rev. Alois Burke*）親自教導他們學華語。

初次來到台東那刻，魏主安神父就已經做好要長久在此生活、扎根的心理準備。特別是當他一面學習華語，也同時被差派去台東海邊的一個小漁港「富岡」開始牧靈的工作時，那時富岡還沒有電，而單從台東到富岡，彎彎曲曲的土石路，確實相當顛簸。

魏主安神父到了富岡，才發現在那裡除了要學講台語，也要講阿美族語。他真的很有語言天賦，就像其他白冷會的神父一樣，真的是奇才，可以同時學習好幾種不同的語言。魏神父是一面跟布神父學華語，一面在富岡跟當地的台灣人學台語，也同時和阿美族人學他們的母語。除了在富岡，他也在都蘭牧靈；最後，他被派到馬蘭去牧靈，這都是屬於阿美族的聚落，對他來說，阿美族語可說得比部落的年輕人都還要流利。他也在寶桑路天主堂服務，台語很快就朗朗上口。直到晚年，常有記者要採訪他，或有訪客要找他聊天談話，他常會說「我欲用台語講比較卡好勢」。但大家都清楚知道，他的華語也不輸給台語，但最溜的還是阿美語。

幾乎來台灣的天主教神父都會在他們的教區推動一項對偏遠鄉村貢獻甚大，特別是原住民社區影響甚大的事工，就是「儲蓄互助運動」。這對於沒有什麼儲蓄概念的原住民來說，是一項很新又極大挑戰。這些神父們清楚知道，若是他們在這方面落實儲蓄習慣，就會減輕舉債，不會被壓力逼迫到販賣子女，更可幫助他們改善經濟生活。

瑞士天主教白冷會1895年創立，有感於瑞士有許多貧窮人家急需要關心幫忙，創立修會就已決定走一條不同於一般修會的樣式，除了招收貧困人家的孩子，也教育這些進入修會的孩子要重視社會服務。因為進入修會的修士很多是出自貧困家庭，深知貧窮人家生活的痛苦。因此，當該修會差派訓練完成的神父、修士進入中國東北的齊齊哈爾最貧困的社區，很快就落根下來，且幫助許多貧困家庭的孩子習得一技之長。這也是為什麼在他們1951年離開東北，兩年後的1953年輾轉來到咱台灣時，不是到都會區，是選擇到後山的台東，而第一個來的錫質平神父，就是在這樣的理念下創辦聞名國際的技能中學「公東高工」，就是要讓白冷會堂區裡的年輕一代學子有機會在困苦環境中茁壯成長起來。這也是紀守常神父在蘭嶼贏得「蘭嶼之父」尊榮之因。更令我們敬佩的是，當白冷會知道台灣長老教會胡文池牧師在翻譯布農語《新約聖經》，他們就特地派了一位專員來協助打字、編排，然後把編排好的打字版直接送給聖經公會印刷，不但這樣，白冷會還出錢資助聖經公會出版布農語《新約聖經》，這樣寬闊的胸襟，令我們感佩萬分。

致力於本土化傳道的魏主安神父，除了傾全力牧靈工作外，也協助開辦花東地區原住民「義務使徒訓練班」，以推動本土化傳教。他和葛德神父在小馬和平山朝聖地開辦「義務使徒訓練班」，引起當時擔任高雄教區單國璽主教的重視，特地在1998年請魏神父到高雄協助開班授課。除此外，魏神父也開設閩南語讀經，並刊印閩南語《要理問答》、《主日讀經》等刊物，積極培訓東部教區的傳道員。因為重視本土化，白冷會所有神職人員幾乎都融入了教區的文化，這也是我們可以看到魏神父和其他神父接受也尊重原住民傳統宗教禮儀之因。

1979年，魏主安神父首次發現右手臂有腫塊，到羅東聖母醫院接受范鳳龍醫師（*Oki*）的手術治療，當時范醫師就已經懷疑魏神父罹患最惡劣的「黑色素瘤」。然後在2015年8月中發現黑色素瘤再次復發，且已轉移到肺，因此在當年9月3日進入馬偕台東分院手術治療。術後，經過台東基督教醫院癌症團隊的協助，轉送到台北和信醫院進行化療診治。當時已經85歲的魏神父，聽到建議他上台北和信進行免疫療法時，一再堅持反對，並說他已經年老，這種龐大的免疫醫療費用可以留給年輕人。當時遊說他接受，是這樣告訴他說：「和信醫院不會收你的醫療費用，因為你很愛台灣人，也促成台東聖母醫院創立，請你放心，和信醫院要替台灣人報答你。」他一再追問：「真的嗎？」回答都是「真的」，這樣才說動他接受治療。其實，早有一群人準備好醫療費用存放在和信醫院備用。而最令我們感動，也要特別感謝台灣小野公司確實為魏神父協助提供免疫治療無償藥物，減輕了魏神父醫療上的重大負擔。

另外，令人感動的，是當魏神父要上台北和信醫院化療的消息傳開後，有一公司的老闆就決定主動負責松山機場接送的工作，到現在我們都不知道這位公司老闆的名字，而他也不想讓人知道。每次都由張佳雄校長陪伴魏神父上台北和信醫院診治，這位公司老闆都會很準時地接送。這樣魏神父持續接受免疫療法直至2017年3月6日，腫瘤神奇地完全消失無蹤，進入追蹤期。讓魏神父有機會在當年4月19日至5月25日回到瑞士老家，與久違的家人重逢見面，度過一段愉悅的日子。不但這樣，從瑞士回來後，魏神父還是和往常一樣繼續四處去關心信徒的靈命和生活、工作，直到2019年6月，因為中風而發現腦部有腫瘤，雖經過兩次放射線治療，病情終究逐漸惡化，2020年3月16日最後一次在和信門診之後，體力難以負擔台東台北兩地來回。從此因在行動上不變而需要倚靠輪椅，才歇下牧靈工作，在台東聖母醫院和白冷會院療養。

從1963年開始在台灣直到2022年2月13日回天家為止，在這長達60年期間裡，除2003年到2008年的5年中，被推選為瑞士白冷會總會參議員和擔任瑞士區會會長而必須住在瑞士外，其餘時間都是在台灣，晚年也在馬蘭天主堂安度，他深愛台灣，他說，這裡是他的故鄉。

2013年，魏主安神父獲得台東縣榮譽縣民殊榮。2017年8月3日獲得內政部給予咱國家的身分證，他非常興奮地說很幸運有機會參加民意代表選舉的投票。他因此說：「能成為台灣人，是他來到台灣後得到最甜美的果實。」他真的是把一生都獻給了咱台灣了！

2月13日下午1時2分，他在台東白冷會修會宿舍安息回天家；當晚歐思定修士打電話給我，說：「魏神父特別選擇過完年才回天家，讓我們忙完過年，才有時間來辦理他的事。」

瑞士白冷會在台東最輝煌的時代曾多達近50位神父、修士散布在整個台東地區，包括綠島和蘭嶼，以及高雄小港等。魏主安神父離開，現在就剩下歐思定修士和吳若石神父兩個人。而他們都已經超過85歲了。接續下來的，就是他們栽培出來的本土神父。

以往這些瑞士神父、修士，有的因身體出狀況而回國，也有的是終生在台東，並把身體也安葬在台東小馬天主堂後院的墓園。那是白冷會開拓小馬天主堂後，就準備要在咱台灣東部扎根而預留的墓園。若有機會到台東海岸線路過，就在成功鎮（俗名「新港」）附近的小馬村，不妨暫停下來，去探探這些安葬那後院墓園的神父們，向他們行個最敬禮，表示誠摯地謝意。