Instaurare omnia in Christo 在基督內重建一切

Catholic Weekly

天主教周報

781

國內郵資已付 板橋郵局許可證 板橋字第1196號

主曆2024年3月10日 星期日

中華郵政台北雜字第1304號執照　發行人:鍾安住／地址:(106)台北市樂利路94號／電話:(02)2737-2839／傳真:(02)2737-1326／電子郵件:catholicweekly@gmail.com

每周精選

耶穌會王秉鈞神父承行主旨愈顯主榮 各界追憶大愛永傳 P.03、18、20–22

紀念朱撒尼神父逝世紀念感恩祭 好書鉅獻傳主愛 P.08

2024天主教聯展影音出版助福傳 講座精彩成果豐 P.12-13

2024世界公禱日 為巴勒斯坦祈求和平到來

■文／謝蓉倩 圖／真理電台

▲台灣各基督教派及福音機構參與「世界公禱日」，齊聲呼籲為戰事未歇的巴勒斯坦和平及早來臨祈禱。

今年3月1日下午在衛理公會永和天恩堂，因著跨宗教的「2024世界公禱日」，讓不同教派的基督徒心手相連祈禱。今年世界公禱日的主題：「**我奉勸你們……以愛心互相寬容**」（參閱弗4：1-2），代禱國家是巴勒斯坦，台灣世界公禱日全國跨宗派委員會，邀請大家一起與世界同步為巴勒斯坦祈禱。

「世界公禱日」（*World Day of Prayer*）是一個普世性運動，每年3月第一個星期五，在全球100多個國家各自舉行。令人感到特別的是：5年前世界公禱日全球大會中決議，2024年全球共同祈禱的國家是巴勒斯坦，這個國家一直處在消耗戰爭的態勢；近來加薩衝突再起，巴勒斯坦亟待各界大力祈禱。這樣的發展是眾人始料未及，再次印證天主之愛無遠弗屆。

今年台灣地區參與的有：天主教會、台灣教會合作協會、中華基督教衛理公會、基督教台灣信義會、新店景美區婦女聯禱會、基督教青年會、基督教女青年會、台灣聖公會、基督教救世軍、台灣基督教福利會、勵馨基金會等不同基督教派及福音機構共襄盛舉。

衛理公會婦女委員會主席藍恩琪宣告：30年前，巴勒斯坦婦女受邀為世界公禱日的主題「**來、看、去行**」設計禮拜程序，今年巴勒斯坦婦女再次撰寫《世界公禱日手冊》。4年來，一群巴勒斯坦跨教派基督徒婦女集思廣益，反思《厄弗所書》第4章1至7節的經文「我懇求你們……在愛德中彼此擔待」，於是在祈禱、恭讀《福音》書後，3位巴勒斯坦的基督徒婦女，寫下了動人的故事。

▲裴育聖神父代表天主教會台北總教區捐贈募款所得，支持基督教「台灣*OM*世界福音動員會」的戰地服務。

聖地希臘正教會的會友艾莉諾表示，自己出身在歷史悠久的耶路撒冷家族，她很高興自己因著設計並執行人道救援與發展計畫，有幸幫助耶路撒冷、加薩走廊及約旦河西岸的數百位婦女養家糊口。麗娜寫道，半島電視台記者夏琳奉獻生命，訴說巴勒斯坦的經驗，夏琳從電視螢幕走進巴勒斯坦和阿拉伯世界的每一個家庭。另一位婦女撒拉表述，1948年及1967年發生兩次大災難迄今，依然有許多人留著鑰匙盼望能夠回家，這是代代相傳的盼望。

台北總主教公署公告

北總主字第 113032 號

一、聖若望鮑思高天主堂副主任司鐸李伯煒神父因修會另有任用，予以卸任。

二、茲委任鮑思高慈幼會黎明智神父為聖若望鮑思高天主堂副主任司鐸。
以上任免自即日起生效。

三、長安萬應聖母天主堂暨陽明山耶穌聖體堂主任司鐸周平貴神父因修會另有任用，予以卸任。

四、茲委任主徒會張世杰神父為長安萬應聖母天主堂暨陽明山耶穌聖體堂主任司鐸。
以上任免自 2024 年 3 月 10 日起生效。

總主教 鍾安住
2023 年 2 月 21 日

每年公禱日，與會者定會以實際行動傳愛，今年受贈單位是「台灣*OM*世界福音動員會」，該會秘書長劉秀嫆介紹時提及，從開設基督教書店，在店裡建立基督教廣播電台，從美墨、歐洲到全世界，*OM*目前有5400多位來自134個國家的同工加入，台灣也是其中之一。*OM*服事目的與範圍超過147個國家和2艘名為「望道號／*Logos Hope*」和「望僕號／*Doulos Hope*」福音船，即使是在戰火未平息的以色列，目前也有志工走在戰火邊緣。眾人各盡其力，在新店景美區婦女聯禱會林何菲菲師母帶領祈禱，天主教會台北總教區基督徒合一委員會主任委員裴育聖神父，將所募4萬2137元捐給台灣*OM*。

衛理神學院魏連嶽院長分享，在艱難困苦中見到真理的導師，經歷神的憐憫就可體會苦難問題的答案，是在於如何安然地走過；在這個受苦時代中，我們必須成為一位願意熱心、積極去關懷受苦者的「助人門徒」，相信禱告是對抗苦難的神祕力量，亦是受苦者與那位給人安慰及幫助的天主相遇之路，祈願全球基督徒同道偕行，求主恩祐和平早日降臨。

郵政劃撥：5008-2177／戶名：財團法人天主教會台北教區（請註明：訂閱天主教周報）
訂費：國內新台幣1200元、港澳大陸美金75元、亞洲澳洲美金105元、歐美非洲美金130元。
網站：http://catholicweekly.catholic.org.tw/index.htm
（或由【天主教台北總主教公署】網站進入）
天主教周報 網頁搜尋

天主教周報
Instaurare omnia in Christo 在基督內重建一切

社論

親子手機的戰爭？

回顧2022年3月，大台北地區一位14歲少年因為手機使用問題，與父母發生爭吵，疑似被父母沒收手機，一氣之下甩門離家，凌晨墜樓死亡。隔年3月，有位在班上成績經常保持前3名的12歲國小六年級男童，與父母因為手機發生衝突，墜樓死亡。2023年4月，中部一位國小四年級男童因手機衝突，用酒精噴傷單親父親的眼睛，被通報家暴。這一些讓人心痛、觸目驚心的案例，看起來只有零星上報，卻不禁讓人憂心，親子間因為手機的衝突所造成的各式問題，已然經常發生在我們的社會當中。

根據兒福聯盟調查，台灣12-14歲兒童與少年手機的擁有率於2011年已達到62.9%，超過許多國家，如：日本14歲學童的45.9%、美國12歲學童的58%，及中國大陸10-18歲學童46.6%。這些年來，手機越來越普及，應該有增無減。兒福聯盟2023年再度調查兒童青少年網路使用時間，不含做功課、網路上課的時間，平均每日4.6小時，換算成一周則高達32.2小時，相較於2020年調查的27.2小時高出31%。

據國家發展委員會「網路沉迷」研究調查，台灣12歲以上民眾，7%有網路沉迷傾向。其中，12-17歲的國高中生比例更高達9.6%。這些青少年中，82.5%最常使用智慧型手機上網，前3大沉迷類別分別是：網路社群（36.8%）、影片（34.3%）及遊戲（22.9%）。2023年台北市議員曾獻瑩公布「2023年兒少手機成癮使用狀況調查」，62.2%家長認為孩子有手機成癮危機，49%家庭更常因手機起衝突。

兒童青少年的過度使用手機，的確造成許多問題，讓父母很擔心，包括成癮而影響其生活規律和心理健康，提早或加深近視，造成與家人關係的惡化或衝突等。當父母發現孩子不知不覺中已經過度使用手機，會想出各種辦法來節制，包括：經常嘮叨的提醒，強力管制（如沒收、限制時間）等。在兒童和青少年階段，孩子希望有更多的自主性，管制性手段反而容易造成更多的衝突。成癮行為從古至今都有，古代有酒精、賭博，現在又多了毒品和其他行為。一個毒品成癮的人，為了再感受毒品帶來的強烈亢奮感，就算冒險偷竊搶劫、傾家蕩產、六親不認，也很想要再去使用。

根據國際一份綜合33國的研究報告，發現網路遊戲成癮有12種危險因子：壓力、遊戲時間過長、家庭功能不佳、學業表現不佳、受到霸凌、霸凌他人、人際問題、過動或注意力不集中、焦慮、憂鬱、情緒困擾、自尊心低。當孩子過度沉溺手機，一定有某些我們沒有注意到的原因。與其把它當作一個問題行為或疾病，或視為孩子的叛逆與我們對抗，形成我們和他們之間的戰爭，不如把它當作一個孩子發出來的訊號，需要大人仔細去理解及聆聽。

「趨樂避苦」是人的天性，人都是喜歡快樂舒適，比如我們吃過一間很好吃的餐廳，自然會一直反覆地想要再去吃，因為那裡留下美好的感覺。父母常說：「如果你讀書能像滑手機一樣認真，就好了。」這兩者的差異在何處？關鍵正是「快樂」！倘若孩子與父母關係良好，感覺快樂，他才會與父母合作。

其實，我們大人也有很多人沉迷於透過手機追劇或看小說等事情，而且手機已經是現代生活中必要的工具，並非十惡不赦之毒，重點只是「時間分配」問題。想要孩子少使用手機，除非創造其他更有吸引力、更快樂的事情或活動，讓親子互動、家庭晚餐、戶外活動、親子共讀等變得更有趣、更有溫度，孩子自然而然喜歡與我們親近，不要讓冷冰冰的3C產品，勝過有血肉、有靈魂的父母。

每一位教友都可以做守護天使

主筆室

■文／李家同（清華大學榮譽講座教授）

西方人常說，我很幸運，因為有守護天使幫助了我。我們當然看不到守護天使，但是，我們其實都可以做守護天使的。

在我們的社會裡，的確有相當多的人需要幫助，尤其是小孩子。如果小孩子在生長期間所看到及遇到的，都是社會的不良份子，他們將來也極有可能成為不良份子。很多家境不好的孩子在學校裡功課跟不上，父母學識程度不高無法幫忙，也不能替孩子請家教或送他們到補習班，這些孩子就永遠學不好，進學校幾乎是浪費時光。這些孩子很需要幫助，而我們每一位教友都可以幫助他們，成為他們的守護天使。

天主教會成立了很多兒童中心，幫助家庭遭逢變故的孩子，他們的原生家庭往往面臨許多問題，但是離開教會辦理的安置中心以後，都不會變成不良少年。神父、修女們的影響當然非常之大，這些兒童中心也會吸引很多附近的人來做志工，以我熟悉的新竹德蘭中心為例，就有非常多科學園區的工程師來幫忙，這些志工成為孩子們的榜樣，因此他們不會變壞；我們可以說，這些志工是孩子們的守護天使。

孩子們的學業程度是非常重要的，這些孩子多半來自比較窮困的家庭，如果功課不好，會缺乏競爭力，長大成人後，找不到好的工作，仍然是窮人。如果有志工幫助他們，提高他們的學業程度，就可以使他們在將來脫離貧困。

我們教友多半有足夠的學識可以幫忙弱勢的孩子，使他們的學業程度得以提高；我們這樣做，也就是扮演了守護天使的角色，我們都不是聖人，但不要小看自己對天主的貢獻。

我們雖非聖人，但是我們對很多生長環境不好的孩子來說，我們的生活合乎道德，可以過好的生活，因而能成為他們的榜樣，使他們不會接受不良份子的誘惑。我們無須講什麼大道理，就可以在無形之中幫助一些孩子，使他們不會誤入歧途。

最重要的是，我們要知道很多孩子需要我們的幫助。我最擔心的是，我們教友不願意擴大自己的生活圈，所以完全不知道社會黑暗的一面，當然也就不會想到應該幫助那些需要幫助的孩子。耶穌曾鼓勵祂的門徒到深處去捕魚（參閱路5：4），大家應該了解這句話的意思。聖德蘭姆姆說：「我們應該幫助最窮的人」，所謂「窮人中的窮人」，是相當值得大家注意的。

當我們幫助弱勢孩子的時候，一定要注意「關懷」這兩個字，我們身為教友的人，和一般在社會上從事社工的人應該有所不同，我們是更加發自內心地關懷那些孩子，使他們能感到溫暖與愛。千萬不要小看自己的能力，我們應該知道，有些孩子可能誤入歧途，只要我們和他們接觸，關心他們，很實在地幫助他們，我們就是他們的守護天使了！

豐盛天使 豐盛人生 誠摯邀請您共融於基督普世君王聖愛內

感謝恩人們對《天主教周報》文字福傳事工的鼎力支持，本報訂製「基督普世君王聖像藝術瓷畫」（見圖示），以窯燒藝術技法，在厚實的白瓷上呈現耶穌普世君王聖像畫，長29公分X寬24公分，典雅時尚兼容，質樸細致並蓄，每一幅均由鍾安住總主教親自降福，有益於基督徒的靈修默觀。

凡捐款達新台幣1萬元以上的豐盛天使，本報將致贈基督普世君王聖藝瓷畫1座，再加送3個月的贈閱報，自用送人兩相宜！

請於劃撥單通訊欄註明：基督普世君王聖像
捐款收據可作為所得稅申報抵稅之用。
郵政劃撥：5008-2177；銀行轉帳、ATM
兆豐商銀（017）安和分行：019-10-95490-8
戶名：財團法人天主教會台北教區
電話：02-2737-2839　傳真：02-2737-1326
E-mail：*catholicweekly@gmail.com*

柔情傳道60載 王秉鈞神父殯葬彌撒

■文／耶穌會通傳中心 圖／耶穌會通傳中心、倪南華、吳承翰

▲福傳一甲子的王秉鈞神父，牧養羊群鞠躬盡瘁。

▲王秉鈞神父殯葬彌撒由董澤龍神父（中）主禮，杜樂仁神父（右）、呂晶器神父等多位神長共祭，各地來賓及教友逾700人參禮，場面肅穆哀榮。

▲王秉鈞神父外甥女喬吉雅（左）代表家屬致謝詞，由饒志成神父即席口譯。

深受愛戴的耶穌會王秉鈞神父（*Fr. Gino Picca*，*S.J.*）於2月20日安息主懷，殯葬彌撒於3月2日在王神父曾兩度擔任主任司鐸、服務逾10年的台北聖家堂舉行，約30位神長共祭，逾700人出席緬懷；王神父的外甥女喬吉雅（*Giorgia*）也特地遠從義大利來台參禮，致詞感謝眾人對王神父的陪伴及照顧。

堅毅奉獻 事主愛人 鞠躬盡瘁

來自義大利維列特里鎮（*Velletri*）的王秉鈞神父，如同義大利名曲〈我的太陽／*O Sole Mio*〉般，總是面帶微笑和藹可親，像一道和煦的陽光，溫暖地照耀大家，與人講話，炯炯有神的藍眼珠就專注地看著對方。他於今年1月3日不慎跌倒，令無數愛戴他的人，擔憂且心痛不已。從那時起，無數教友及親友無不為他竭力祈禱、輪番探視，並在各個通訊軟體及社交平台上，不斷交流王神父的最新狀況，以及分享個人與他往來的溫馨故事。

其實，在元旦不久前的聖誕假期間，接近85歲的王秉鈞神父仍於去年12月26日至29日間，親自在彰化靜山靈修中心帶領教友進行4天的年終避靜，期間也曾跌倒，但仍將避靜帶完。王神父真的為天主、為他牧養的羊群鞠躬盡瘁，直至倒下。2019年，他慶祝晉鐸50周年時，即便已年高80歲，提到服務及奉獻，他仍滿腔熱火地說：「這是我今天的感恩，可以說夢想能夠一直到最後，讓耶穌生活在我內，而且讓祂幫助我越來越接近祂。」

答覆聖召 服從派遣 無私獻己

殯葬彌撒由耶穌會中華省省會長董澤龍神父主禮，台南耶穌聖心堂主任司鐸呂晶器神父、耶穌會台灣南部團體院長杜樂仁神父襄禮，教廷駐華大使館代辦馬德範蒙席等約30位神長共祭。一個月前王秉鈞神父病危時，遠從義大利前來探望他的外甥女喬吉雅也再度來台參禮；此外，包括行政院院長陳建仁伉儷、外交部歐洲司司長黃鈞耀先生等來賓也出席致意。

呂晶器神父在講道中說，在王秉鈞神父85年的人世歲月中，有60年奉獻給台灣，2018年，王神父終於獲頒中華民國國民身分證。他藉由王秉鈞神父的口述歷史《傳教士的情懷》一書，介紹王神父重要的生平，王神父10歲初領聖體時，即已立下當神父的志願；16歲初中甫畢業，就進入教區大修院，經過分辨後，清楚聽見天主邀請他到中國傳福音；到了22歲，他進入了耶穌會的初學院，之後，雖因時空背景因素無法到中國；但25歲時，已踏上台灣這片土地，從此一輩子待在這裡服務，直到85歲。

經過一甲子光陰，王秉鈞神父雖身兼數職，但主要工作都是擔任堂區主任司鐸，從新竹、高雄、台北及台南，都有他的足跡。國語、台語及客家語都精通，且待人親切的王神父，每到一個堂區，總是能凝聚教友們的向心力，把該堂區發展得有聲有色。「他是一位不折不扣的本堂神父」，他的耶穌會兄弟張隆順神父在《傳教士的情懷》裡這麼寫著。

呂晶器神父在講道中提問：「作為一名傳教士，需要做些什麼？」並答覆：「要與耶穌有一個好的關係、捨棄自己、服從與付出，而這些王秉鈞神父都做到了！」

呂神父在彌撒中播放王秉鈞神父曾於2021年發給新竹教友的語音訊息，告知對方他從台南耶穌聖心堂搬到高雄四維文教院。王神父原以為他到天國前的最後一站是台南耶穌聖心堂，但是「如同每個耶穌會會士，隨時待命。會長神父派遣我，哪裡有需要、就到那裡去。」最後，王神父請這位教友轉達搬家的訊息給教友的爸媽後，不忘親切地祝福說：「天主保祐！」

人生終站 悼念淚隨 天鄉再會

天主應允了王秉鈞神父的心願，他後來又調回台南，人生最後一站，真的就在台南耶穌聖心堂。那段語音中的最後祝福，彷彿在向殯葬彌撒的所有參禮者道別。

告別禮後，王秉鈞神父的外甥女喬吉雅也代表家屬致詞，雖是照著預先擬好的文稿讀誦，但讀著、讀著，她仍忍不住頻頻拭淚。「舅舅的一生中，有你們每個人的陪伴，你們用豐沛的熱情溫暖他、款待他，是我們在遠方的親人無法給的。家屬只能藉電話、視訊與他聯繫，他在你們身上得到擁抱、安慰及鼓勵。」喬吉雅感謝眾人的代禱及陪伴，也感謝在最後一段時間，悉心照顧王神父的醫療團隊和安寧團隊。

隨後，聲樂家簡文秀女士獻唱〈天使神糧／*Panis Angelicus*〉，引人深切緬懷。啟靈禮中，司祭團緩步遊行出堂，目送靈柩上車，眾人再次以掌聲，感謝王神父的付出及貢獻，隨後，靈車載著王神父到長眠之地彰化靜山。

王秉鈞神父生前每次職務有較大異動，總有教友熱心包下遊覽車，為他送別，無論從南到北、或由北到南；當日，也有3輛遊覽車的神長及教友前往靜山，不同以往的，此次，是恭送這位柔情傳道的善牧，榮歸天鄉。

▲教友們合力扶棺，全體夾道恭送王秉鈞神父靈柩出堂。

▲馬德範蒙席（右）向喬吉雅（左）慰問致意。

▲蘇耀文主教（右）、林吉男榮休主教（左二）等出席安葬禮。

天主教周報
Instaurare omnia in Christo 在基督內重建一切

生命導師徐可之神父殯葬禮

■文．圖／耶穌會中華省

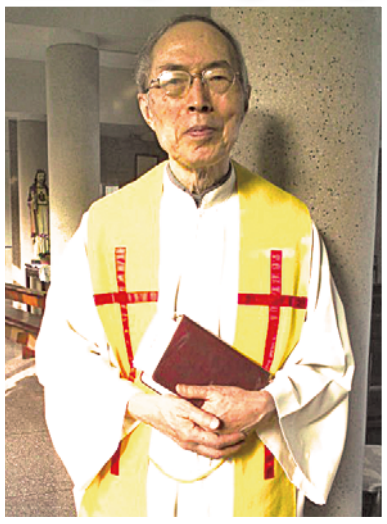

▲徐可之神父的音容笑貌，永駐人心。

▲左起：陳廷叔神父、李驊神父、徐可之神父、張春申神父、黃振國神父、朱恩榮神父、陸達誠神父，眾耶穌會士於靜山歡聚，兄弟情深溢於言表。

耶穌會徐可之神父於今年2月9日大年除夕安息主懷，曾擔任耶穌會會士的初學導師近30年，其中有一半的時間都在靜山服務；他也是許多教友和修女們的靈修導師。2024年2月24日，耶穌會將他的殯葬彌撒安排在靜山舉行，包括10位神長、多位修女及修士，以及逾百位信友前來為徐可之神父溫馨送行。

殯葬彌撒後，年高90歲仍前來扶靈的谷寒松神父，眾人隨著徐神父的白色靈柩，魚貫走向墓園。在藍色的天空下，吟詠聖歌、緩緩上坡，陪伴徐神父走完人世92年的最後一哩路。

初學導師 深耕靜山

靜山，是徐可之神父生前待過最久的地方，擔任耶穌會中華省初學導師的光陰中，有18年是在靜山，另10年則在菲律賓馬尼拉。卸下初學導師的職務後，還有10年時光，他往來靜山與大陸之間，從事牧靈工作，直到85歲因健康欠佳，才離開靜山，搬入頤福園靜養。

殯葬彌撒於上午10時30分開始，由耶穌會靜山靈修中心主任李驊神父主禮，頤福園院長詹德隆神父及新竹教區劉丹桂榮休主教襄禮，7位耶穌會神父共祭。李驊神父於1992年入耶穌會，到當時彰化靜山初學院接受培育時，正是由徐可之神父迎接並擔任他的初學導師。32年後在同一地點，由李驊神父親送恩師回天家，在講道的尾聲，他幾度哽咽傷懷。

李驊神父講道時特別提及，徐可之神父在擔任耶穌會初學導師的期間，經歷各個省會長，始終都沒辦法找到更合適的人選來替代，徐可之神父以淵博的靈修學、心理學，以及對人性的深刻理解，陪伴著幾代的基督徒和修道者，幫助他們越來越深刻地認識耶穌，越來越熱烈地愛慕耶穌，以及越來越勤謹地跟隨耶穌。

如師如父 言傳身教

徐可之神父不僅是關注生命的導師，更像是一位慈父，溫柔地接納每一位到他面前的人。李驊神父憶及，與徐可之神父交談，總是令人充滿慰藉，感到放鬆且重新得力，從不會被責備或感到不安及窘迫。從徐神父身上，可以清清楚楚看到天父對我們溫暖的愛。

另一方面，徐神父十分恭敬聖母瑪利亞，不只敦促信友或是修道者，盡早把自己的小手交到聖母手中，讓媽媽的大手牽著我們到耶穌面前。「因為聖母生命的典範，幫助我們放下自己的堅持，在面對不懂的情況，總是信任天主，順服天主的安排。」李驊神父說：「徐神父總是帶著弟子熱心地以玫瑰經祈禱，徐神父自己更是早也念晚也念，等待談話時念，談完話後也繼續念，為剛才的談話者祈禱。」

靈修泰斗 謙恭溫良

謙遜的徐神父，雖貴為依納爵靈修領域的國際知名學者，卻鮮為人知，他自己從不掛在嘴上。李驊神父是因到國外進修，看到參考文獻上有老師「*Aloysius Hsu*」的名字，才發現徐神父的博士論文經常被引用。

徐神父與人談話時，甚少談依納爵說了什麼、神操說什麼，但他的每一個行動、每一個分享，卻有很深的依納爵靈修在其中。李驊神父的觀察，也呼應了徐可之神父在2015年、晉鐸50周年之際，耶穌會通傳中心的專訪影片中說：「基督帶來的信仰不是一個美好的理論或背誦的經文，而是要人腳踏實地去生活。」

李驊神父的講道，圍繞著恩師徐可之神父的名言：「今生不二屬，白首共此心。」講道尾聲，李神父又補充了大部分耶穌會會士可能都不知道的小故事。1950年代，徐可之神父19歲、還是望會生時，上海情勢日漸緊張，當時掌管耶穌會遠東區的蒲敏道神父決定，凡已晉鐸的會士留下，未晉鐸的修士們取道澳門，轉至馬尼拉。因為他是望會生，尚未正式入會，徐神父因此不在撤退的名單上。

及至修士們開始啟程撤往澳門後約兩天，赫然發現徐神父牽著一條狗走在隊伍之中，問他原因，他回答因為修士忘了把家中的狗帶上，所以他把狗帶來了。徐神父為自己找個理由和機會，可以留在耶穌會，繼續跟隨耶穌。

幸福會士 安息主懷

告別禮後，會場播放徐可之神父於2022年入會70周年金慶的紀念影片，他開心地唱了一首法文歌曲，歌詞意義是：「我的母親耶穌會，在妳的懷裡，一個人生活得幸福，你的生活多麼幸福。」他一直感恩，在耶穌會70年，真的生活得幸福。

啟靈前，詹德隆神父致詞說，在徐神父卸任初學導師不久，當時是省會長的詹神父又派遣他回到菲律賓，擔任從內地到馬尼拉接受卒試（第3年）培育的會士們導師。當時，高臨74歲的徐神父二話不說又回到馬尼拉，待了9個月，才真正卸下培育導師的責任。詹神父說，在場的每一位都有與徐神父生命交集的故事，集結起來，就是一本救恩故事。

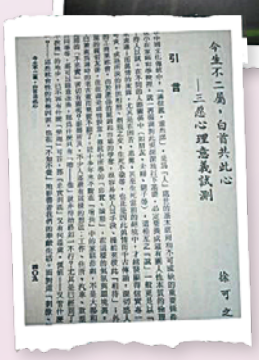

▲徐神父著作《白首共此心》

整個殯葬禮儀結束後，眾人在靜山的餐廳用餐，室外春光明媚，室內暖烘烘的。曾經因為一眼失明而自我調侃「一目了然」的徐神父，那一刻，也許正在靜山的上空，與天父一起並肩坐著，心滿意足並微笑地看著這一切。

▲和煦冬陽下，百餘人參與安葬禮，期盼天鄉再會。

通功代禱

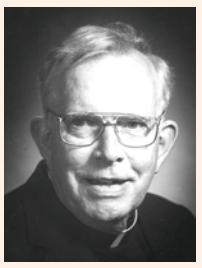

我們可敬的游仁德神父（*Rev. Robert F. Crawford, M.M.*），聖名：羅伯，於主曆2024年2月28日在紐約總會蒙主恩召。距生於1934年8月29日，享耆壽90歲。

游神父於1961年6月14日在紐約總會晉鐸，同年9月奉修會派遣來台，先後在員林聖體堂、霧社耶穌復活堂、沙鹿聖伯爾納德堂、大肚天主堂、台中聖保祿堂服務、台北友誼教友中心、高雄五甲耶穌聖體堂等從事牧靈及福傳工作。1986年，陸續在彰化大村及南投埔里、竹山等地設立啟智中心，直至2012年奉派返美。游神父擔任鐸職63年，在台致力福傳及關懷弱勢族群，貢獻卓著。2008年，獲內政部表揚為績優外籍宗教人士，並由南投縣政府頒贈榮譽縣民證書。

謹擇於2024年3月16日（六）上午10時，在台中市無原罪聖母堂（南區復興路三段366號）恭請蘇耀文主教主禮追思彌撒。

敬請諸位神長、主內弟兄姊妹主前代禱，恩賜游神父靈魂早登天國，永享天福。

瑪利諾會亞洲區會長
陳智仁暨全體會士 敬啟

聖家獻女傳教修女會領導團隊改選展新貌

■文／吳佳蘭（聖家獻女傳教修女會修女）

聖家獻女傳教修女會於今年2月初在景美會院舉行年度避靜暨召開第13屆總大會；總大會中，選出新任總會長黃琦玲修女、副總會長賴碧華修女，以及總參議員吳子清修女、廖金常修女、黃慧娟修女。

年避靜由張永躍神父帶領，張神父首先讓修女們重溫避靜的意義及目的，他指出，避靜是為了幫助人尋求並找到天主的旨意，以拯救自己的靈魂，其目的是為戰勝自己，調整自己的生活，使人不致受私慾偏情影響下，替自己作決定。（參閱《神操》，21號）

▲杜金換修女（左）、黃琦玲修女（右）由鍾安住總主教監交，完成總會長交接儀式。

▲聖家獻女傳教修女會新領導團隊成員，與鍾安住總主教（右三）合影。

張神父表示，此次避靜主題是以《聖經》及《亞巴郎——我們的信仰之父》一書作為反省題材。亞巴郎的故事從《創世紀》第12至25章有生動的描述，特別是他與天主之間的友誼對話，深深刻印在許多人的記憶裡。眾所周知，亞巴郎是我們信仰的父親、是尋找天主的人之父、是一位指導路途的父親、是我們的模範。我們可以從亞巴郎的角度來省思，天主使他成為怎樣的人？倘若我們從自己的靈修生活情況去了解亞巴郎，比如，亞巴郎向我說什麼？我在自己的生活裡如何讀他的旅程？就能明瞭我們每個人都經歷過亞巴郎的經驗。

張神父並提到，亞巴郎的祈禱值得借鏡，他的祈禱可分為：聆聽、抱怨、求情。有時，「抱怨的祈禱」並非不信任，而是願意更了解天主的計畫。反觀，我們的祈禱是怎樣的呢？

教宗方濟各訂定今年為「祈禱年」，籲請眾人致力於祈禱，為2025年禧年善作準備。教宗指出，聖座福音傳播部將推出祈禱指南，「這將有助於重新發現祈禱的中心地位。」教宗也呼籲，「每天要成為祈禱的人，祈禱是發自內心，而不是像鸚鵡學舌那樣。透過天主教豐富傳統中多種形式的祈禱，重新將自己與上主的深厚關係置於中心地位。」張神父精闢詮釋亞巴郎的一生經歷，並以亞巴郎的祈禱方式作為靈感及反省，令修女們省思深深。

年度避靜後的總大會，恭請鍾安住總主教蒞臨指導。鍾總主教於主禮天主聖神彌撒講道中，肯定聖家獻女傳教修女會在地方教會使徒工作上的服務，並指出各修會老化的危機意識，雖已是普世教會迫切的問題，鼓勵修女們仍要堅守崗位，善度奉獻生活，以祈禱及靈修生活，活出獻身生活者的見證，相信定能感召更多有志跟隨耶穌基督的男女青年加入。

鍾總主教同時感謝前總會長杜金換修女在其任內，戮力效法聖家，帶領修會積極拓展各項使徒工作，與教友齊心協力深耕聖化家庭服務，對許多年長及保祿修院神長亦關愛有加。

鍾總主教期勉在總會長黃琦玲修女的帶領下，修女們持續活出聖家的精神，效法聖母瑪利亞「願照祢的話成就於我吧」（路1：38），忠實履行天主在每個人生命的救恩計畫。

基督活力運動台北分會新春團拜勵志會

■文／吳晉怡
圖／黃漢光

風光明媚、冬陽煦暖的2月24日，來自基督活力運動台北分會15個支會、逾80位活力員們齊聚新店大坪林聖三堂，參加2024甲辰龍年新春團拜勵志會。適逢元宵節，特別以主教團訂定「祈福日彌撒」，作為活動的開始。

上午9時30分，在進堂詠〈俗念一絲不留〉悠揚歌聲中，主禮許達士神父及參與共祭的柏克偉神父、張永躍神父緩步遊行至祭台。許神父致候詞後，眾人詠唱〈諸聖禱文〉，與天上諸聖及已逝活力員兄姊們舉心獻祭。

許達士神父講道時表示，國家的組成要素包括：人民、領土、主權、政府。國家須以軍隊及律法，保障人民生活的安全與基本權利；人民擁有國家所頒發的身分證，接受國家的保護與規範。對於基督徒而言，除了本身所屬國籍之外，也屬於天主的國。自受洗那一刻起，便領受天國的身分證，天主也將祂的平安賞給每個子民，使他們在祂的聖愛與光明中無所畏懼。

許神父並以當日福音（參閱路6：20-24）及教宗方濟各於2018年頒布《你們要歡喜踴躍／*Gaudete et Exsultate*》勸諭向眾人敘明，「真福八端」就是我們身為天主子民的身分證，也是基督徒的成聖指南！許神父指出，世俗的「有福」，追求的是財富、名利、權勢等短暫幸福；而基督徒必須與聖神合作，克服自身軟弱，努力踐行真福八端，即使面臨挑戰，也要堅持不懈向目標邁進。這便是基督活力運動的宗旨：**追求理想、完全奉獻、實踐愛德。**

彌撒禮成，眾人轉往「天下一家共融廣場」地下1樓，舉行新春團拜聯歡活動。基督活力運動台北分會長李祖嵐姊妹擔綱主持人，首先由年輕活力員向前輩活力員兄姊們拜年，接著全體互祝新年快樂。溫馨團拜後，李祖嵐姊妹帶領進行刺激又有趣的「活力益智競賽」，將參與者分為9組，輪流選擇題目作答，題目範圍包含：基督活力運動的歷史、精神、實習班、勵志會、領導人學校等相關重點精神，及教會禮儀常識等，雖是*open book*形式，但也考驗各組的運氣、記憶力及翻閱《祈禱手冊》速度。

腦力運動後，李祖嵐姊妹帶領唱跳〈多采多姿〉及〈是我建立這團體〉，在歡欣愉悅的歌聲中展現「活力」！張永躍神父帶領飯前禱後，午餐共融，享用精緻外燴。過程中，也特別禮讓長輩活力員兄姊先行取餐，展現友愛及禮敬之意。

此次擴大勵志會，兼具「**虔誠**」（彌撒）、「**進修**」（活力益智競賽）、「**福傳**」（展現基督活力友愛之精神）的神修意涵，讓台北分會的活力員兄姊們在熱鬧又溫馨的氛圍中，豐富彼此「第四天」信仰生活，也再度點燃心中熱火，當回到各自堂區服事時，扮演好「酵母」的角色，善盡「基督兒女、好活力員」之使命。

▲基督活力運動台北分會新春團拜勵志會，活力員齊聚大坪林聖三堂，場面熱鬧溫馨。

天主教周報
Instaurare omnia in Christo 在基督內重建一切

高雄教區聯合甄選禮 見證信仰路上同道偕行

■文／曾婉玲 圖／潘志鵬

高雄教區於2月18日在玫瑰聖母聖殿主教座堂舉行教區聯合甄選禮，由劉振忠總主教主禮，榮主合唱團獻唱，15個堂區共61位求道者在慕道班老師及代父母們的陪伴下出席；其中，左營聖女小德蘭堂和屏東來義聖保祿堂各有10位求道者參禮，展現十全十美。

當日下午2時，在〈信賴耶穌心中就有平安〉歡快歌聲中，展開盛典。劉總主教於致候詞時，慈祥地代表教會歡迎所有求道者，期許求道者們藉著甄選禮成為候洗者，為即將在復活節前夕領受的聖洗聖事妥善作準備。

劉總主教在講道中，說明讀經的重要及彌撒禮儀的意義：「我們需要熟悉教會的禮儀，主日彌撒會讀到《舊約》、聖史書信、福音共3篇經文，平日彌撒也有2篇經文，其中1篇一定是福音，這些經文都是天主向我們講話。天主的愛，不是有所選擇的愛，而是真正無私的愛，祂教導我們要以愛還愛，且愛人如己。」

每年求道者都有各自被召喚的歷程，天主的計畫常讓人驚喜，這天有4位求道者分別為高三、國一、小六、小一的表兄弟姊妹，他們出生在教友家庭，卻未在襁褓時領洗，如今結伴一起成為候洗者，讓長輩們很欣慰；有位22歲青年，生於外教家庭，就讀高中時，在台東馬蘭聖若瑟堂結識陳賜賢神父，也常與白冷會神父接觸，信仰在那時啟蒙，而今終於成了候洗者。

▲高雄教區劉振忠總主教（後排左二）代表教會，誠摯歡迎教區內的求道者們成為候洗者，決定歸依基督。

求道者中也看到珍貴的友誼。一位77歲的姊妹，先生在世時，她從未隨同他進堂，去年先生蒙主恩召後，她才開始思索信仰，主動走入聖堂，並邀請好友76歲的丈夫一起慕道，這位好友成了她的代母。每主日他們結伴參與彌撒，兩家人在古稀之年歡喜成了主內一家人。

講道後，由高雄教區傳協會杜國珠主席向劉總主教推薦求道者。劉總主教在詢問代父母、參禮群眾及求道者們的意願後，逐一接見且誠摯歡迎由代父母陪同的求道者們，並贈送《聖體聖事簡易要理》一書，作為歡迎的禮物。

各堂區代表在〈賜福與你〉的溫馨歌聲中，依序走向祭台，呈上《候洗者名錄》，劉總主教承接後，手持牧杖隆重宣布：「你們已經被錄取成為候洗者，將在復活節前夕領受入門聖事。」隨後，劉總主教帶領全體為候洗者們祈禱，求主光照他們常有祈禱的喜樂、能歡欣閱讀聖言並居在聖言中，也懇求天主護守候洗者們，助祐他們全心全意地答覆天主的召喚。劉總主教並降福參禮眾人，甄選禮圓滿禮成。

聖體奇蹟國際展覽 輔仁大學登場

■文／輔大天主教研修學士學位學程
圖／澳門天主教文化協會

天主教徒應該都知道，主耶穌建立了七件聖事，其中「聖體聖事」又被稱為「**至聖聖事**」，是七件聖事中最神聖的一件聖事。因著聖體聖事的滋養，我們有力量維持靈性生命，能高聲感謝讚揚主耶穌為愛世人而犧牲性命的壯舉，及祂復活的事實，同時，我們也有力量在生活中為主作見證，期待自己將來與主耶穌一樣獲得復活的生命

聖體聖事被稱為「**奧蹟**」，肯定是奧妙的，令人難以理解，甚至是疑惑的。然而，這不是近代才發生的事，可以說從初期教會以來，直至今日，各時代、各地區教會、各種身分的人都有見證，其中不乏主教們、神父們。當然，也在某些時代被嚴重質疑其真實性，天主教會為了證實此聖事的真實性，也開放與科學界合作，用先進的科學方法驗證結果，證實被祝聖的麵餅及葡萄酒是真實的耶穌肉體與血液，絕非教會造假或是虛構的神話。而在驗證的過程中，天主也多次親臨此聖事內，一來，天主願意證實自己就是給世人的生命之糧，同時也願意藉此鞏固信徒們的信德。

天主教會堅信科學與基督信仰之間不僅沒有對立，反而能彼此啟發。有鑑於如此重要的事蹟，天主教輔仁大學天主教研修學士學位學程與澳門天主教文化協會攜手合辦，由真福卡洛·阿庫蒂斯（*Blessed Carlo Acutis*）策展的《聖體奇蹟》國際展覽，透過照片和歷史敘述，展示多個世紀以來，在不同國家及地區發生並獲教會認可的聖體奇蹟。

這檔《聖體奇蹟》國際展覽，至今已被翻譯成17種語言，曾在五大洲不同國家與城市展出，是受梵蒂岡宗座認可的國際展覽。此次展覽特別精選了17個聖體奇蹟，以天主教文化與科學的角度，帶領大眾探索那人類科學永遠都不可能論證和突破的奧秘，以及那背後遠比科學研究本身更大的含意。

展期自3月12日至3月18日，在輔仁大學國璽樓1樓大廳，開放參觀時間為上午10時至下午5時，現場有專人作定時導覽，協助了解展覽內容，同時將安排天主教研修學士學位學程的教授們舉行5場聖體聖事系列講座（**時間、地點、主講人及講座主題，詳見16版**）歡迎各堂區、教會學校及機構團體的教友、慕道班學員、青年會成員、主日學師生等，前來參觀並聆聽講座，能進一步認識聖體聖事，是增進信德，提升自己與基督進一步密切結合的意願，也歡迎邀請親朋好友結伴同行，是很好的福傳機會。

敬請掃描右方*QR Code*參看詳細展覽資訊，亦歡迎提前預約團體導覽。

平等法性傾向與性取向傻傻分不清？

■文／輔仁聖博敏神學院生命倫理研究中心

衛福部《性別不安——心理衛生專輯07》內文寫道：「對於何種對象有性的慾望（即性慾傾向，*Sexual Orientation*），傳統上統稱為『性傾向』。有些人受到特定性別的吸引、有些人受到多種性別的吸引、有些人則不受任何人的吸引。性傾向約略可分為無性戀（*Asexual*）、雙性戀（*Bisexual*）、同性戀（*Homosexual*）、異性戀（*Heterosexual*）、泛性戀（*Pansexual*）、流動狀態（*Fluid*）、與未確定（*Questioning*）等。」本文將*Sexual Orientation*譯為「性傾向」；然而，國家教育研究院既譯為「性傾向」，也譯為「性取向」。究竟性傾向、性取向兩種名詞，是否相同意義或存在差異？

從字典字義來看傾向和取向

其實，*Orientation*譯為「取向」、*Inclination*譯為「傾向」才適當，兩者含義極為不同。字典解釋*Inclination*：***a feeling*** *that you want to do a particular thing, or the fact that you prefer or are more likely to do a particular thing.*意指是一種想做某事的「感覺、感受」，或者更喜歡、更有可能去做某事。以其動詞來看，*Incline*：*to*（*make someone*）***feel*** *something or* ***want*** *to do something.* 使人感受某事或想做某事，故***Inclination*****較正確的翻譯是「傾向」，指的是感受、感情或想望**。反之，字典釋義***Orientation***：*the particular things that a person prefers,* ***believes, thinks, or usually does****.*是人經過思想、相信或常做偏愛之事。以其動詞看***Orientate***：*to* ***aim*** *something* ***at*** *someone or something, or* ***make*** *something suitable for a particular group of people.* 有「瞄準」和「目的在於、致力於」之意，故***Orientation*****應譯為「取向」，因喜愛並經過思想與信念去致力瞄準或定位在某件事情上**。可見「傾向」與「取向」大不同，切勿混為一談。

從臨床心理學來看性傾向和性取向

美國知名臨床心理學家*Joseph Nicolosi*博士對*Homosexual*（同性戀者）和*Gay*（男同志）名詞解釋，也適用「傾向」與「取向」的區分。他說：「區分*Homosexual*和*Gay*非常重要，因為同運分子希望我們誤認為同義詞。『*Homosexual*只是一種性偏好（*Sexual Preference*），是一種心理狀態的描述』；『*Gay*是一種社會的、政治的身分識別（*a social political identity*），這身分像是硬殼，會將同性戀狀態罩住、掩蓋並予以正當化。』有同性戀問題的人一旦認同這個*Gay*身分，即他相信同性戀就是天生正常的，就比較難再去誠實面對自己同性戀狀態的原因。」

*Joseph Nicolosi*博士強調，前來常找他諮商的是想拒絕*Gay*的身分，並想要處理自己同性戀問題的人，如此看來，「同性戀者」是有這樣性傾向的人；「同志」則是一種社會政治的身分識別，是此人以「出櫃」行動向社會宣稱：「我選擇同性戀生活，以此作為我的身分和價值，是我的驕傲！」（參閱《讓我們找到通往基督的橋》，1號）因此，我們可以說*Homosexual*對應的是「性傾向」，*Gay*是「性取向」，兩者所表示的個人情況截然不同，概念應當明確分辨。

從教會教導來看性傾向和性取向

以天主教會的倫理和靈修觀點闡釋，亦能區分兩者狀態的不同。首先，天主教會認為同性愛戀的傾向就像忌妒的感覺、貪饕的渴望、懶惰的傾向，是一種失序的（*Disordered*）偏情，即「與天主創造計畫不相符的狀況」、是「不正的心情」。在《天主教教理》2358號說得很清楚：「同性戀傾向（*Inclination*）是客觀上的失序，為他們大多數人構成了一種考驗。」簡言之，**同性戀傾向不是罪或罪行，是考驗，如同驕傲或虛榮的不正心情出現時一樣**。「同性戀者和我們所有人一樣，都被召度貞潔的生活。」（《天主教教理》，2359號）若不隨從我們的失序傾向去做不道德的行為，這樣就是貞潔的，**並在面對考驗時，戰勝了自己，即在天主面前立下了功勞**。（參閱《讓我們找到通往基督的橋》，4號）教會還囑咐我們：「對他們（同性戀傾向者）應該以尊重、同情和體貼相待，避免對他們有任何不公平的歧視。」（《天主教教理》，2358號）

總括，「性傾向」只是一種感受、心理狀態、不正的心情或繫戀，此時，對個人而言，這是考驗的來臨，並無倫理責任；接下來，人須要決定如何去面對它，人的內在決定與外在言行將是犯罪與否的關鍵。這類的誘惑與考驗都是終生的訓練，倘若願意對抗私慾偏情的戰鬥，藉由教會的聖事與祈禱生活，不論暫時戰勝誘惑或者陷於誘惑，我們總要跌倒再站起來、成功了再繼續。相對地，關於「性取向」則出自於當代流行的「性別理論」，這理論的危險是它建構出一種全新而錯謬的人類學來誤導眾人。

談「性別理論」前，必須先區分*Sex*和*Gender*二字。*Sex*一般被譯成「生理性別」，建議譯為「男女性別」更精準，目前台灣護照即用*Sex*一字。*Gender*被譯為「社會性別」，但行政院性平會網站解釋「指個人在心理上認同自己屬於哪個性別，或是在社會文化層面中，認為男性及女性該表現出何種行為，抑或社會對於男性及女性有不同性別角色的期待。」（《識讀性別平等與案例分析》，2-1）；高中教科書《公民與社會》也稱*Gender*是「個人受到社會文化對於男女期待與評價，進而形成的性別角色。」（教育部高審字第0509號）從這兩份資料來看，*Gender*譯為「性別角色」更為正確。簡言之，性別分男、女兩種，性別角色則依各個社會文化的不同而呈現多樣性。

▲混淆性別詞語真義，人的本性價值究竟在哪？

教廷《天主造了一男一女》19號，指性別理論「是一種逐漸『去本性』的過程，即偏離人之本性，趨向完全按照人性主體的情感來作決定……與任何具存在真理的事物背道而馳。」原因正是它與客觀自然法則和人性現實相違。

簡述「性別理論」：1.將身體與意志分開，人的意志成為「絕對（*an absolute*）」，可以為所欲為地操縱身體。2.個人可以主觀決定自己的性趨向（*Sexual Tendency*），不必考慮男女關係的互惠與互補性、也不必理會性的生育目的。3.將*Gender*徹底與*Sex*分割開來，主張*Gender*的概念取決於個人主觀心態，並強調「個人的*Gender*最終比男性或女性的*Sex*更重要」。這就是為何我們建議*Gender*不宜譯為「性別」或「社會性別」之故，因為極易混淆「性別」一詞，進而將*Gender*輕易取代*Sex*，導致由人的主觀感受決定多種性別。如今在*Facebook*性別選項已達58種，*BBC*宣稱有100種。4.設想出一種沒有兩性之別的社會。5.一切存在的事物都具有同等價值，彼此間毫無差別，也沒有任何真正的秩序或目的；同理，不同的身分認同，皆具有完全相同的價值。6.於是，該理論造就了一場文化和意識型態革命，繼之是司法革命。

簡言之，「性別理論」將*Sex*與*Gender*徹底分割，成為「人們所提倡各種『性取向』（*Sexual Orientation*）之別的基礎；這些『性取向』不再以男女的*Sex*來界定，因而可以其他形式呈現，並完全由個人決定，因為個人應是絕對自主的。」（《天主造了一男一女》，11號）

我國目前已有兩個《平等法草案》版本，兩者所列舉的禁止歧視特徵皆包括「性傾向」。但兩個草案參酌的國家，無論加拿大、英國、德國或澳洲等，其法案對應的詞彙皆為*Sexual Orientation*。莫非是中文翻譯有誤？《平等法》不該傻傻分不清「傾向」與「取向」，再者，應探討為何要將性傾向／性取向列入禁止歧視之列？要注意的是，性取向還有其他形式的呈現，除如前述衛福部（誤用「性傾向」）所指稱的那麼多種類之外，還包括動物戀（人獸交）、家人戀（亂倫）等，如此一來，人處於加速「去人性化」的危險過程中，此拂逆本性之趨勢非人民之福。所以呼籲政府：立法茲事體大，其造成的效應必須預作評估，不可不慎！

天主教周報
Instaurare omnia in Christo 在基督內重建一切

朱撒尼神父逝世紀念彌撒 好書相薦

■文／共融與釋放
圖／陳姿華
書封／上智文化事業

來自義大利的路易吉·朱撒尼神父（*Luigi Giussani*，1922–2005）和一群大學生於1969年成立「共融與釋放」（*Communion and Liberation*，簡稱*CL*），**核心精神來自基督信仰：信仰提升理性的價值，答覆人心中最根本、最真實的需要。**只有耶穌基督能帶給人真正的自由、愛及力量，並開始新生活。

生活中與主相遇 體驗信仰及自由

朱撒尼神父在學校教書時，發現高中生雖領洗，但信仰與生活仍有大段距離。朱撒尼神父決定與學生們展開一段信仰旅程，目的是讓他們從生活中遇見耶穌、認識、並體驗到信仰帶來的喜樂，培育他們成為成熟的基督徒。

朱撒尼神父說：「經過早年在家庭、修院的培育，及之後的默想，我深刻體悟到，信仰唯有經由個人的生命經驗印證，並能回應生命的需要，才足以在充滿對立的世界存活；為了強調信仰和生命需要的關聯性、表明基督信仰是合乎理性，且提升理性價值，正是答覆人心中最根本、最真實的需要。」（《教育是一場冒險／*Il rischio educativo*》，頁20–21）

共融與釋放運動的成員多數是平信徒，也包括主教、神父、修士、修女，共十萬人之多，遍布於90多個國家，凡有意願都能加入。透過定期聚會閱讀朱撒尼神父的書籍及教會文獻，成員們以個人或組織的形式，在教會與社會上，藉愛德行動活出信仰的精神。

1982年，教廷批准「共融與釋放」成為基督信徒的善會。2005年2月22日，朱撒尼神父逝世於米蘭家中，由西班牙籍朱利安·卡隆神父（*Julián Carrón*）接任會長；2021年，卡隆神父卸任，由義大利籍彭達偉（*Davide Prosperi*）接任會長，凱薩（*Cesare Pozzoli*）接任副會長。

效法主耶穌榜樣 善度福音化生活

共融與釋放的3個精神：**1.文化**：基督是我們每個人所渴望的救主，也是我們人生的意義和目標；人類所有行動都和耶穌有關，也都顯示出祂的臨在，或是我們正在尋找祂。**2.愛德**：履行愛德，便是學習耶穌怎樣愛別人，怎樣對待別人。**3.福傳**：充滿天主恩寵的基督徒，渴望每一個人都可以分享這種新生活。所以願意把福音這個好消息，傳報給每一個人。

共融與釋放的5個特色：**1.團體學校**：台灣目前有台北、新莊、泰山、輔大及台中5個聚點，成員們每周1次一起閱讀朱撒尼神父的著作。

▲朱撒尼神父逝世紀念彌撒由鍾安住總主教（右）主禮，康邁幸榮休主教（左）等多位神長共祭，表達無盡追思與感恩。

▶《擁抱團體的美好》中文版問世，是理論與實務並重的好書。

2.愛德行動：愛德活動的目標不是為了幫助別人解決問題，而是透過陪伴他們、認識他們的需要，讓我們學習什麼是愛。**3.共同基金**：參與共同基金是一項記號，證明我們願將生命、金錢及一切奉獻出來，孕育成完全為了奉行天國旨意的計畫，呼應福音教導的神貧精神。**4.神操／四旬期與將臨期聚會**：每年1次的大避靜，邀請個人或團體暫時離開熟悉的日常生活，藉著靜默與祈禱等操練，在信仰中逐步認識自己，加深與天主之間的關係。四旬期及將臨期舉辦大型團體聚會。**5.假期體驗**：在這段美好的自由時間裡，透過不同的祈禱方式、加深祈禱的虔誠度、學習趨近於事實的謙卑、找到自己生命的熱情與付出、對周遭人事物的情感投入，以及建立真實的人際關係。

延續朱撒尼精神 厚植基督徒團體

義大利雷焦艾米利亞（*Reggio Emilia*）教區榮休主教、聖嘉祿兄弟會（*Fraternity of St. Charles*）創辦人康邁幸（*Massimo Camisasca*）生於1946年米蘭，1987年獲羅馬宗座拉特朗大學神學碩士，1975年晉鐸，1985年創立聖嘉祿兄弟會，2012年獲教宗本篤十六世任命為雷焦艾米利亞教區主教，2022年獲准榮休。

康邁幸榮休主教是朱撒尼神父的學生，著作將近70本，部分作品已翻譯成英文、法文、德文、西班牙文、葡萄牙文等多國語言。

康邁幸榮休主教在《擁抱團體的美好》書中介紹聖嘉祿兄弟會的生活形式，他們參照聖本篤會的制度，探討如何在自我意識高漲的時代，虛心領受聖神及權威的教導，學習與天主交流、和他人對話，培養友愛與共融關係。實際活出休戚與共的手足之情，以愛德的見證達至生命的整合，成為名實相副的基督徒團體。

各界聚首深感懷 團體共融育美善

由共融與釋放主辦、聖嘉祿兄弟會和輔仁大學義大利語文學系協辦、台灣天主教男女修會會長聯合會贊助的《擁抱團體的美好》中文版新書發表會，於2月24日（周六）下午2時在輔仁大學德芳外語大樓舉行，特別邀請作者康邁幸主教自義大利來台演講。聖嘉祿兄弟會柯士達神父、教廷駐華大使館代辦馬德範蒙席與輔大義文系張孟仁主任均致感謝詞。在聖嘉祿兄弟會王新盟神父彈吉他，共融與釋放成員的溫暖歌聲中，拉起序幕。

康邁幸榮休主教感謝此書中譯本出版，強調促進基督宗教與亞洲文化交流的重要性。基督信仰的傳播需透過對當地文化的理解與尊重，以愛德與同理心方能促進信仰與文化的融合。

上智文化總編輯劉倖貝修女感性分享：「真正的友誼，能帶來轉變及悔改的經驗。朋友與弟兄姊妹，是主耶穌臨在於我們生活中美好的記號。透過友情的實踐，有權威的人（即領導者），能夠和其他人串起連結。」

李雅玲老師分享編輯感言，表示因原文艱深晦澀，所幸翻譯過程透過神父的幫助，倚靠天主恩寵，順利翻譯完成。她並從身為家庭主婦的角度，結合書中提及「家的樣貌」，分享如何讓心靈有歸屬和平安。

會後，在輔大淨心堂舉行朱撒尼神父逝世紀念彌撒，由台北總教區鍾安住總主教主禮，聖嘉祿兄弟會創辦人康邁幸榮休主教及會士柯士達神父、沈祈安神父、王敬仁神父、馬天諾執事等神長共祭，輔仁大學教職同仁、學生及多位修女齊至參禮。

鍾總主教於講道中期勉：「規律有序的團體生活能幫助每個人成長、勇敢地面對人生難題往前走，也協助在生活中製造歡樂氣氛，並培養諸多美德。主耶穌建立教會，召選12宗徒度團體生活，囑咐他們出去傳播福音。希望我們每個人在天主聖神的引導下，善度團體生活，與人分享領受生命之糧的美好時刻。」

彌撒最後，在輔大聖樂參事潘天銘老師演奏管風琴、王新盟神父彈吉他、共融與釋放成員領唱禮成曲〈天空〉悠揚樂聲中，圓滿落幕。

▲教廷駐華代辦馬德範蒙席（前排左五）與眾人同賀康邁幸榮休主教（前排右五）新書發表成功。

在聖神內合一系列58

神恩復興國際研習 事事謝主恩

■文／蘇家瑩（克羅埃西亞神恩復興共融服務團隊成員）圖／台灣神恩復興共融服務團隊

我和1歲的幼兒依撒意亞首度一起參與在梵蒂岡舉行的神恩復興培訓3日研習，主辦方張開雙手雙臂歡迎，在活動現場，也看到有其他家長帶著幼童出席。

第1天的工作坊分別在3個聖堂舉行，上下午分享不同的主題，自由選擇參加。研習第2、3天則在梵蒂岡聖保祿六世紀念廳進行（**見下圖**），工作人員在空檔時還會幫忙逗弄孩子，替我們夫妻倆舒緩了照顧小孩的疲憊，小孩偶爾哭鬧，也不曾看到參與來賓面露任何不悅，幫忙轉移孩子的注意力逗他笑。感謝所有的體諒和協助，在會場裡，我覺得小孩子是備受接納的。

印象最深刻的演講內容是《釋放心靈的枷鎖》一書的作者尼爾．羅薩諾（*Neal Lozano*）說，天主教會內部也受到迷信的影響，比如在聊天群組多轉傳某種文章就可以獲得祝福，尼爾表示這是覺得自己可以主宰命運的迷信，也就是自己想要當主，但是我們的好天主並非如此，尼爾並且再次呼籲我們不要轉傳連鎖信。

不管發生任何壞事，一顆感謝讚美主的心，能夠幫助我們抵抗邪惡勢力的攻擊。同時尼爾也說，若自己靈魂敏感度相對高，老是遭到干擾，也可以求問天主該怎麼辦，並請求天主調整過高的靈敏度！

▲蘇家瑩全家與台灣共融服務團隊

主辦單位連續兩日在活動尾聲安排音樂會和演唱會，舒緩緊繃心情，這安排很巧妙！感謝讚美天主。

祈求聖神滋養靈魂 醫治釋放 更新派遣

■文／江妍霖（高雄教區神恩復興共融服務團隊）圖／台灣神恩復興共融服務團隊

繼去年5月西非象牙海岸參加全世界代禱大會之後，緊接著，就參加去年11月2至4日梵蒂岡國際培訓研習。當時看到報名表，心中就有股衝動，雖然不懂義大利文，英文閒聊還行，但就是很想參加培訓，於是就報名了！

出發前及旅途中，身心靈不時遭遇到干擾及阻擋，但天主也同時安排了神恩復興新竹教區的王曉瑜姊妹，神恩復興台灣共融服務處的陳曉涵姊妹，以及高雄教區的劉肇聰弟兄，沿途不斷為我代禱，求主以寶血覆蓋潔淨身心靈及周遭的人事地物，並呼求聖神的利劍斷開與主不相干的魂結和干擾；同時也很感謝天主時時餵養我的靈魂！

第1站到亞西西瑪利亞方濟各修女會，天主就讓我們參加明供聖體，傍晚也參加彌撒，隔天還在聖方濟各大殿參與彌撒，到了佛羅倫斯也能夠在百花大教堂參加彌撒，以及羅馬雪地聖母大殿，還有聖若望拉特朗大殿，沿途總共參與了7台彌撒！真開心。

因生命中有身心靈的試煉，藉著這些試煉也領受了天主的恩寵，自由地對天主獻出愛與忠誠，將自己交付給天主。我們愛天主，完全是出於愛，別無其他理由。

整個行程中讓我最為感動的，就是時時刻刻祈禱，真的會發現天主時刻陪伴，不管遇到什麼事，向祂祈禱，祂就會派遣聖神指引我們繼續前行！

▲在羅馬聖梯天主堂跪爬階梯祈禱，體會耶穌苦難。

只要我們相信，聖神無所不能，祂就是我們唯一的救主！

我們就在拉特朗大殿附近我們找到聖階聖堂，隨著耶穌當年所走過的階梯，自己也跟著一階一階跪爬上去，當下看到並體會了耶穌的痛苦與無奈，每一滴祂身上所滴下的血，都讓我好痛好不捨，自己的身體也感到很痛，特別是雙膝有如千百針扎到心臟般的痛。雖然我有一隻膝蓋受過傷，不太能跪，只能靠另一隻膝蓋跪爬，當下體會到比腳斷裂般還要痛苦，我是邊哭邊爬跪上28個階梯，雖然只有短短一段，但真的能感到耶穌在受難前所有的心酸、難過、以及無奈，特別是在後來找到耶穌受難當時荊棘刺冠上的刺，以及十字架的殘片，釘耶穌的釘子，還有耶穌的罪狀牌時，我的心更痛更難受，更確認祂是真真實實地臨在，為我們受難卻不發一語毫不辯解，只是委順聽從天父的安排，這是我們所要學習的謙卑順服。

▲君士坦丁皇帝的母親海倫從耶路撒冷帶回來的真十字架碎片，置於羅馬耶路撒冷聖十字聖殿。

聖保祿宗徒說：「如果你口裡承認耶穌為主，心裡相信天主使祂從死者中復活起來了，你便可獲得救恩，因為心裡相信，可使人成義；口裡承認，可使人獲得救恩。」（羅9：9-10）整整15天的行程內，感受良多，感受到天主在我身上所行的大能。沿途醫治，沿途喊話：「妳是我寶貝的女兒，妳是我揀選的，妳正做的是我喜樂的事。」因為祢是我唯一真實的主，讓我更確定要為主作見證、傳福音，這就是天主給我的使命。

天主教周報
Instaurare omnia in Christo 在基督內重建一切

紀念聖母聖心會祖
南懷義神父 200 周年冥誕 1

中華優先 主愛無疆 上

▲內蒙古最早的天主教教堂「西灣子總堂」，記錄開教艱辛。

■文／韓德力神父（聖母聖心會士）
圖／南懷仁基金會

▲晉鐸後的南懷義神父，滿懷對中華福傳的雄心壯志。

聖母聖心會成立於1862年，也就是法國大革命後60年。19世紀初，歐洲發起了向非基督教國家傳教的運動。聖母聖心會創始人南懷義（*Theophile Verbist*，*CICM*，1823-1868）神父就是在那個時代長大成人。

南懷義神父於1823年出生在比利時安特衛普（*Antwerp*）的一個虔誠天主教家庭，他先在馬林（*Malines*）教區的小修院學習，後來在馬林大修院就讀，1847年，在馬林總鐸區晉鐸。

孤兒關懷者 中華傳教之旅的開啟

南懷義神父被委任為宗座聖童善會的主任，旨在推動對中國孤兒的關愛，這項工作很大程度上促成他成為中國傳教士。南懷義神父將自己到中國傳教有極大興趣的事，告訴了在布魯塞爾主教座堂擔任副主任司鐸的好友司維業（*Van Segvelt*）神父和其他教區神父們。他們共同制訂了一項計畫，就是在比利時主教的指導下，照顧中國的孤兒們。

1860年，南懷義神父將他的計畫告訴了馬林的斯特克斯樞機（*Sterckx*），斯特克斯樞機說他的計畫不切實際，建議成立一個比利時傳教修會。南懷義神父聽從建議，並著手為新修會撰寫會章。同年，英法兩國與中國簽署協議，結束第二次鴉片戰爭，允許天主教傳教士進入中國內地傳教，讓南懷義神父的中國福傳夢更進一步。

▲馬林教區的斯特克斯樞機，全力支持聖母聖心會的傳教工作。

南懷義神父定期與斯特克斯樞機討論會章，並拜訪比利時的主教們，以獲得他們的支持。他前往羅馬請求傳信部的同意，也到巴黎尋求對聖童善會工作的支持。在不到兩年的時間裡，斯特克斯樞機於1862年11月28日批准聖母聖心會的會章，此時，比利時教會正在準備於1863年8月舉辦的全國天主教大會，南懷義神父也應邀在大會上介紹他的中國傳教計畫。

南懷義神父向廣大參會者解釋了他創立修會的重要性，還重申這是對比利時教會的一大挑戰，並請求他們給與鼎力支持。他是一位高大英俊的年輕神父，講話聲音洪亮，他的演講給聽眾留下深刻的印象。大會熱情地批准了他的計畫，並呼籲主教們予以支持，這在低地國家教會的傳教計畫中，從來沒有一個修會從一開始創立就得到如此全心全力的支持。

福傳開拓者 紮根內蒙無懼艱辛

朋友們都告訴南懷義神父，他已經40歲了，不適合再冒險。但南懷義神父依然堅持親自體驗到中國傳教的所有艱難困苦。羅馬傳信部的巴爾納伯樞機（*Barnabo*）答應南懷義神父給他的傳教修會一個新傳教區。恰在此時，羅馬教廷要求法國遣使會接管北京教區，為此，他們決定將內蒙古交給另一個傳教修會，這正是南懷義神父所需要的好消息。他立即申請獲准前往內蒙古。羅馬的巴爾納伯樞機和馬林的斯特克斯樞機批准了他的申請。

1865年8月25日，第一批由4名聖母聖心會傳教士組成的團隊離開比利時，同行有會祖南懷義神父、司維業（*Alois Van Segvelt*）神父、良明化（*Frans Vranckx*）神父和韓默理（*Ferdinand Hamer*）神父，以及一名平信徒助手林輔臣（*Paul Splingaert*）。100天後，他們於1865年12月6日抵達西灣子（張家口附近，天主教在內蒙古代牧區的總部）。遣使會傳教士與基督徒們一起迎接聖母聖心會傳教士們的到來，放煙花爆竹，在小聖堂裡高唱〈讚主頌／*Te Deum*〉，感謝天主派來新的傳教士。在這個喜慶的日子裡，在這片極度貧困而落後的華北地區，正是對於毫無中華福傳經驗的比利時教區神父們面臨巨大挑戰的開始。他們懷著福傳的熱情，立志全心為熱心虔誠的西灣子基督徒們服務，而且，他們還要學習當地的語言、文化和習俗。

挑戰與犧牲 逆境中的信仰光芒

首先，讓他們大為震驚的是法國傳教士必須提前離開內蒙古的消息。新來的4位聖母聖心會傳教士不得不在對本地語言和環境一無所知的情況下，立即接手教會的工作。幾位中國教區的神父和大修院的一些大修生決定加入遣使會，與遣使會傳教士們一起離開西灣子。最後，只剩下4位教區神父幫助聖母聖心會照顧修院、孤兒院和所有堂區。新來的傳教士只能用拉丁語與中國神父和神學生們交流。南懷義神父突然發現自己面臨著千斤重擔。

其次，許多傳教點缺乏禮儀用的祭衣和祭器，還有一些債務。南懷義神父不得不立即花掉他帶來的大量資金，寫信給比利時請求寄來更多的經費。第二批聖母聖心會傳教士也不得不提前來中國，以接替遣使會傳教士的工作。他們到達西灣子不到一個月，一輛馬車從800公里外的黑水傳教點前來，接走最年輕的韓默理神父在內的兩位神父。兩個月後，另一輛馬車從500公里外的下廟爾溝前來，接走南懷義神父最親密的夥伴司維業神父，聖母聖心會的4位先驅在沒有深入交流情況下，就此分開。

第三個挑戰，是氣候的惡劣。1865年，聖母聖心會傳教士到達西灣子的第2年，沒有下雨，沒有收成，導致了大饑荒，孤兒們因缺乏食物而死亡，孤兒院不能再接收新的孤兒，南懷義神父必須借高利貸購買大米，基督徒和孤兒們才沒被餓死。在同會神父們的堅持下，比利時的教友們給他寄來了大批的錢。第2批傳教士比原計畫提前抵達，但其中一名年輕傳教士在抵達後不久就患了傷寒。無數次的考驗和挑戰不斷考驗著南懷義神父，致使他精疲力竭。

司維業神父到達中國後不到1年，就前往小廟兒溝傳教。過了不久，南懷義神父得到消息，司維業神父在照顧被感染傷寒的基督徒時，自己也被感染致死，這對聖母聖心會的傳教工作，簡直是一場大災難！接二連三的挑戰和災難，深深影響了南懷義神父的身體健康。

一張當年在西灣子拍攝的照片**（見右圖）**，顯示了這位來自馬林教區年輕而強健的教區神父，在短短兩年的時間裡飽經滄桑，壯志未酬。他正在實現並親身體驗在中國傳教艱辛的夢想：孤獨、面對貧窮和疾病、語言不通、缺乏對當地情況的了解。這對他的身體造成了不良影響，他甚至沒有意識到最大的悲劇即將來臨。 **（下期待續）**

編按：為紀念聖母聖心會祖南懷義神父誕辰200周年，本報刊登聖母聖心會在中華福傳歷史的系列好文。首先刊出南懷仁基金會創辦人、聖母聖心會士韓德力（*Fr. Jeroom Heyndrickx, CICM*）對修會創會以來的歷史大綱。未來將陸續介紹修會在兩岸建立地方教會、教育機構、關懷弱勢及致力社會服務的精彩故事，讓讀者共感並垂念修會對福傳的付出。

itai 一太e衛浴

遠紅外線健康屋

循環、代謝、活化
\健康養生好氣色/

服務專線 0800-042-111

恩泰生命禮儀有限公司

N-Tai

0800-826-888
臨終／生命禮儀諮詢專線

臨終關懷 喪葬禮儀 墓園塔位
土葬遷葬 禮儀諮詢 後續關懷

0932-010-273
朱強明/邱秀蘭

耕莘醫院--生命禮儀 特約商

環藥病媒字第63-002號

完整的白蟻、害蟲、老鼠防治方法

現場調查 → 現況分析 → 方法規劃 ★選擇安全的防治方法
★檢討修正後以最經濟的防治方法 → 技術實施 → 效果評估 → 檢討修正

以先進技術・服務熱誠之
臺億環境服務有限公司
THE SERVICE CO.
FAX：(02)2558-2784
E-mail：lin.shinfu@msa.hinet.net

工廠、教堂、大樓
防蟲・鼠系統環境企劃
服務專線：(02)2555-6474
台北市西寧北路73號4樓

專辦 監護工 幫傭 勞工

是您24小時全天候的最佳好幫手

您擔心家中小孩、老人或病患沒人照顧 及家事沒人幫忙，您能安心去上班嗎？

每月只要20000元
一天只要667元

通國、台、英語
不適用免費替換

一通電話全省服務
電話及諮詢服務

富寓國際有限公司(許可證字號3150) 新北市中和區中和路232號6樓之4
總監:莫英庭（聖名:雅各伯） 專線:0932-197-628、(02)2927-0039

ACC台北總教區教理推廣中心

誠徵兼職行政人員

工時：每周約 20 小時
工作內容：一般行政事務、文書、公文等
擅長：*Office* 軟體及美編軟體
熟悉天主教教理，有福傳使命感為佳。
意者履歷表請寄至：
tacc.office.taipei@gmail.com

天主教台北總教區 家庭協談中心

以合乎福音的方式利用電話專線，幫助家庭生活有困難的人，
建立一個美滿幸福的家庭，使人感受到天主的美善。
服務項目：夫妻關係、親子問題、家庭溝通等
相關方面的諮詢與轉介

服務時間：
周一～周五 09:00 ～ 12:00
14:00 ～ 17:00
周二～周三 19:00 ～ 21:00
服務電話：02-2732-9594（救我救是）

輔仁大學 FUJEN CATHOLIC UNIVERSITY
天主教研修學士學位學程
高三學生招生中
大學「申請入學」
向甄選委員會辦理報名
113. 03. 20至113. 03. 22
請來電（02）29052793
或上網搜尋「天主教研修學士學位學程」
地址：242062新北市新莊區中正路510號

天啊！我好像聽到天主對我的召喚怎麼辦？

讓教會成為你的靈魂加油站
跟著我們一起追尋自己的【初心】
找到你最初的熱情與渴望！

想知道如何變成天主的最佳拍檔？
快來熱線天堂，聯絡我們的「牧羊人初心團」

洪慕雅神父：
ro0963002561@gmail.com
牧靈福傳處：(02)2737-2555

天主教周報邀請您為監獄牧靈盡一分力！

您聽過「愛心待用餐」嗎？精神的食糧更為重要！即日起，您以愛德認捐的每筆報費，我們都將與監獄牧靈服務社合作，贈閱給關懷對象，以天主聖言飽飫他們的心靈，幫助他們歸主羊棧。

郵政劃撥帳號：5008-2177
戶名：財團法人天主教會台北教區
（請於通訊欄註明：贈閱監獄牧靈關懷對象）
報費：新台幣 *1200* 元（1 年／50 期）

天主教周報
Instaurare omnia in Christo 在基督內重建一切

▲天主教聯展講座場場爆滿，讀者與講者喜樂共融。

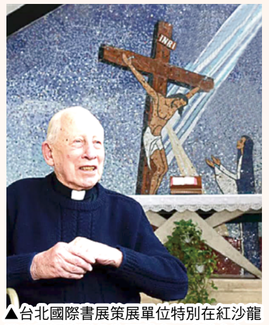
▲台北國際書展策展單位特別在紅沙龍推出畢耀遠神父生平講座，感動人心。

▲鍾安住總主教（中）與神長們和教會媒體工作者，齊為教會出版事工加油打氣。

▲陳科神父（右三）致贈「平安吊飾」給行政院長陳建仁（左三）爵士，祈願政府以優質領導使民眾得享安康。

▲黃兆明主教（中）主持2024台北國際書展天主教聯展開幕禮，祝福媒體事業蓬勃，福傳得力。（姜捷攝影）

與主相遇 用愛相擁 天主教聯展迴響福傳得力

■文／謝蓉倩 圖／黃金瑜

第32屆台北國際書展閱讀造浪有成，買氣及人氣大幅上升，打破歷年多項紀錄，盛況空前；其中，天主教聯展更在教會媒體的精心規畫下，透過文字、影音、講座與交談，引人與主相遇，用愛相擁，傳遞真善美聖！特別是逾10場精彩講座，分享天主教醫療傳愛、服務最小兄弟的實務經驗，作家學者推薦圖文並茂的靈修好書，殷殷互勉進德成聖；書展雖已落幕，愛德事工卻仍無怨無悔地持續開展，永不停歇。

走進2024台北國際書展天主教聯展*B*310展位，首先映入眼簾的，是主視覺的「教宗方濟各祝你平安」，教宗的問安，深獲人心，期盼平安的教宗能在紛亂的世勢中，透過最簡單的問候讓愛臨在；在展位開幕式中，主視頻特別播放由天主教真理電台所製作的教宗在春節期間向華人問候新年短片，這誠摯用心，吸引不少信友關注到教宗的健康，尤其，2024年是教宗欽定為「祈禱年」，為教宗健康祈禱，更成信友與書展的主要連結。

溫馨開幕 貼心紅包 祝福滿滿

主教團社會傳播委員會主任委員黃兆明主教一早就在天主教聯展舉行開幕祝福禮；首先祈求天父的臨在，將福音的教導、訊息、教義透過媒體讓人知曉；並祈媒體工作者以平面及影音出版事工，將福音廣揚，引人認識天主。

在全體共頌〈為世界主教代表會議祈禱文〉後，黃主教灑聖水祝福；隨後，將遠道帶來的台東聖母醫院修女親製蛋糕，與服務志工及信友分享，禮儀溫馨融樂，熱鬧得像過年一樣。

書展第3日，行政院長陳建仁爵士特別到天主教聯展*B*310展位，為教會媒體工作者加油打氣；今年夫妻倆都擔任慕道者的代父母，復活夜送代子女《聖經》是當然首選；同時也將愛主愛人的聖國柏兩本新書介紹給同行者。

台北總教區大家長鍾安住總主教也在2月23日與總務長李裁榮神父等抵達書展，由於仍在春節期間，特別貼心發給每人一個紅包，並向在場愛書人拜晚年。鍾總主教強調，我們所發行的讀物、影音等出版品，傳揚的是天主、教會、聖人典範和靈修等喜訊，感謝工作人員在此與人互動，透過與主相遇，必能滋潤人心。

荷蘭善牧 醫療傳愛 感人深深

荷蘭是今年的主題國，東方和西方的文化相遇，不只在過去的海上，也成就現在和未來。天主教會主辦單位籌備時，即精心設計了不少場與荷蘭相關的講座，其中2月20日上午10時30分虎尾聖若瑟醫院林素鈔副院長的**「人心人術，荷蘭來的台灣人——畢耀遠神父」**，更獲選為紅沙龍的「首發」講座。

曾與畢神父一起工作多年的林素鈔副院長是畢神父的夥伴，從虎尾聖若瑟醫院全面電腦化開始，兩人攜手打造各項*Mission Impossible*，畢神父不只是醫院的創辦人之一，院內損壞的儀器設備由他來修，被颱風吹垮、吹破的房舍及門窗玻璃，也都由他負責修繕。有一陣子，甚至客串醫院唯一的救護車司機。

1973年，畢耀遠與永年中學教師德籍電子機械工程師易慕道、正心中學教師林德興共同設計了有兩種警鈴、三重保險裝置的嬰兒保育箱，並由永年中學機工科生產。若瑟醫院婦產科能力大幅提升。不會說台語，即便是國語也講得不很標準的畢神父，因愛而成為「虎尾爸爸」。

畢神父於1954年2月2日抵達台灣，終身在台巡迴地方宣教牧靈，撒播福音益眾種子；畢神父生活簡樸，常吃即期品；打從進醫院那天起，就常睡在辦公室，直到院方在醫院對街蓋了員工宿舍才告一段落。1970年代，畢神父於若瑟醫院率先成立社會服務室，主動訪查患者的家庭狀況。他的訪查方法簡單，通常只要到患者家裡看看其煮飯方式，就能看出這戶人家經濟狀況。如仍以撿拾甘蔗葉、樹枝為柴火者，大半是窮人，他定提供補助，把經費留給最需要的人。

長期在雲林服務的畢神父，1995年獲得第5屆中華民國醫療奉獻獎；其後又榮獲2011年內政部頒發「傑出永久居留外僑終生奉獻獎」；2015年總統頒贈「紫色大綬景星勳章」；2017年吳尊賢文教基金會「慈善服務類愛心獎」等。2019年3月8日凌晨畢耀遠神父安息主懷，圓了「荷蘭來的台灣人」將愛永遠根植台灣的夢。

畢神父的愛讓聽者感動落淚，也讓人們對基督大愛留下深刻印象。四旬期間更讓我們深省並相互砥礪照顧最小兄弟的愛德實踐。

同善媽祠 紀念修女 澤被廣遠

在*B*310展場的首場講座也吹荷蘭風，輔仁大學宗教學系助理教授顧孝永神父暢談「荷蘭女神：修女同善媽」。位於桃園大園鄉內海墘的「同善祠」，供奉著不知姓名的天主教修女的廟宇。相傳在160年前，一位荷籍修女，因病早逝之後，當地人感念她生前照顧婦孺的仁慈義舉，憐惜她埋骨異鄉，以「同善媽」祭祀她。由於同善媽有求必應，吸引信徒敬拜，傳為美談。

究竟「同善媽」是不是天主教修女？為何未見諸於教會傳教史？台灣民間信仰何以將「造神」邏輯來接納外國的神明？顧孝永神父透過研究和訪查，讓眾人了解箇中許多稀奇又有趣的現象。顧神父表示，透過研究，更了解台灣重要可貴的資產之一，就是宗教自由與宗教交談，他個人也因研究更督促自己加入宗教談行列，深體對其他宗教禮遇與體認的重要。

徒步朝聖 深度靈修 無遠弗屆

2月21日下午明愛會台灣*Camino*發起召集人姜樂義分享「走在國內外的*Camino*」，特別談到台灣*Camino*的現況。從三貂角*Santiago*的朝聖之旅開始，如今已發展出「法國之路」（巴黎外方傳教會士之路）、「瑞士之路」（白冷會士之路）、「美國之路」（瑪利諾會士之路）、「義大利之路」（靈醫會士之路）、「比利時之路」（聖母聖心會士之路）、「德國之路」（聖言會士之路）等多條路徑。

姜樂義強調：「從你家出發到任何教堂，都是你的朝聖之路。」在四旬期這段時間，他特別推出十字架聖山登山苦路，並規畫了多條不同長度的朝聖路，包括：烏來法蒂瑪聖母朝聖地附近的行程等，將在《天主教周報》刊出徒步朝聖訊息，敬請密切留意。

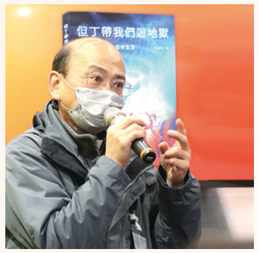
▲金毓瑋神父分享新書《但丁帶我們遊地獄》，提醒讀者抗拒魔鬼誘惑。

▲病患之友會前理事長黃金瑜弟兄分享，在最小弟兄身上看見基督面容。

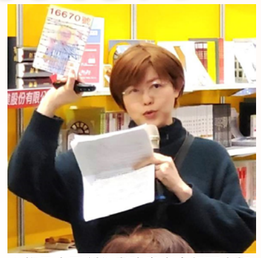
▲旅日文圖創作者許書寧介紹兩本新書，深談聖國柏的愛。（姜捷攝影）

多元多貌 多彩多姿 場場豐收

還記得一位荷蘭神父說：「我叫文雅德，文雅德的『文』，文雅德的『雅』，文雅德的『德』。」2月23日下午，爵騎士聯誼會團長李國強談「我所認識的荷蘭文雅德神父」，追憶這位來台57載，為聖安娜之家身障孩子遮風擋雨，風趣的文雅德神父。

另外，失智老人基金會分享了兩場「失智認識與預防」。

中華民國病患之友會的黃金瑜前理事長，以及黃貞瑪現任理事長，分別以自身探訪病人的經驗，分享在服務最小兄弟時，自己得到的莫大豐收，也將在下一期的周報作詳盡分享。

聖像畫員董蘭芝老師談「充滿恩寵的旅程」，光啟社長黑幼龍談到「給孩子一生最寶貴的禮物」，台北依納爵靈修中心靈修輔導、也是熟年優雅學院創辦人張芳玲的「用聖經啟動精彩人生下半場」，都各有粉絲，場場爆滿。

不畏病痛 著書不懈 深切叮囑

12年前確知罹患鼻咽癌末期的輔仁大學教授金毓瑋神父，在書展前發文表示：「由於天主的憐憫，能活到現在，期間我一直抱著感恩之心，以為自己就這樣過到晚年。只是想不到12年後，口腔癌第二期開刀，去年11月淋巴發炎變成蜂窩性組織炎，接著轉移成淋巴癌，現在已經擴散了。也許我會被病痛打敗，但我絕對不要被魔鬼打敗，因為我知道，魔鬼就是要我憤怒、悲傷、抱怨、憎恨，失望到絕望，最後離開天主！我祈求天主保護我的信德，絕對不要上魔鬼的當，我很軟弱，所以自己要加倍努力。以上是自己的近況，與大家分享，也勉勵共度一個充實的四旬期，以迎接基督的復活。」2月24日傍晚6時30分，他親臨展場講座，座無虛席。

金毓瑋神父以新書《但丁帶我們遊地獄》，帶領眾人一窺但丁《神曲》篇章裡天主教所謂的地獄全貌，還用心指出了「信仰生活的12個反省」，希望信友們善度四旬期。

他闡釋，但丁所形容的地獄不是一層層，而是一個圈、一個圈，圈裡面還有溝和環，書中有深切的靈修反省。但丁地獄中的人，是否與我們的信仰生活有關？要不要重蹈覆轍？前車之鑑就是要提醒我們更愛天主。

出版此書的聞道出版社社長費格德神父也介紹內容重點，強調最大的地獄就是與主分離，地獄最主要的懲罰是：靈魂將永遠與天主分隔兩地。雖受病痛折磨，但金神父向大家預告好消息，今年10月他又再要出一本書，明年5月還有一本。隨後降福大家，並舉行簽書會。

國柏神父 為人受死 成聖典範

另一場水泄不通的簽書會是旅日文圖創作者許書寧談「聖國柏16670」——在奧斯威辛集中營中自願頂替他人受死的波蘭神父。聖國柏（*St. Maximilian Kolbe,* 1894-1941）一向為信友熟知。《16670號》原由慈幼會出版，是華文出版界數十年來唯一一部詳細介紹聖國柏神父生涯的著作，意義非凡，可惜已絕版；費格德神父遂與香港慈幼會洽談達成協議，由聞道出版社改版發行，更名為《聖國柏神父：奧斯威辛集中營16670號》，由許書寧負責校對、加注、修訂謬誤、統一專有名詞，並為封面繪圖。

許書寧詳述國柏名言：「人生在世，可以分成三個階段：準備、工作和受苦。天主用這3個階段使我們與祂接近。」國柏神父在我們之先，跑完了他的「賽程」。願我們藉著閱讀《聖國柏神父：奧斯威辛集中營16670號》及《奧斯威辛的花冠》，窺見國柏神父精修與殉道兼得的聖人芳表，更加堅定喜悅地走向成聖路。

書展雖已落幕，願我們持續傳愛，藉著書本和傳媒平台，建構自己福傳的朝聖之路。

▲趙健伶老師（右）談失智認識與預防，十分實用。

▲台灣明愛姜樂義老師鼓勵徒步朝聖的深度靈修。

▲朴圭雨神父（前排右四）帶領病患之友會志工們，分享實務經驗。

天主教周報
Instaurare omnia in Christo 在基督內重建一切

乙年四旬期第四主日 領受救恩

讀經一：編年紀下36：14-16，19-23　　答唱詠：聖詠136：6a，1-6
讀經二：聖保祿宗徒致厄弗所人書2：4-10　　福　音：聖若望福音3：14-21

■文／金毓瑋神父（台北總教區神父、輔仁大學法律學院教授兼任天主教研修學士學位學程主任）
圖／翁宏傑（台南大灣聖若瑟堂教友）

本主日福音，敘述主耶穌對尼苛德摩解釋《舊約》經文，由此耶穌帶出了一段極為重要的教導：祂降生成人的目的，是為了讓人類得救，而不是定世人的罪；希望人類能相信祂的教導，遠離黑暗，走向光明得救之路。

高舉耶穌 藉此聖架救贖普世

首先，主耶穌提到：「梅瑟在曠野裡怎樣高舉了蛇，人子也要被舉起來。」這裡我們先從「**高舉**」這個字來著手。高舉的「高」，基本上是屬於中性，沒有好或壞之分，但是，通常在句子裡面比較趨向於正向、積極面，例如：步步高升、財星高照、人高馬大、高人一等、高高興興、高舉雙手……等。

在《聖經》中「**高**」這個字，往往指的是「**人與天主相遇**」的情況中。例如，亞巴郎向天主祭獻時，是在高山上；梅瑟到山上與天主相遇，天主也是在山上頒布十誡，由梅瑟帶下山；許多先知們也都是在高山上與天主接觸。

《新約》中，耶穌在曠野裡，也是在山丘上與天父談心。關於耶穌顯聖容的記載：「耶穌帶著伯多祿、雅各伯和若望，單獨帶領他們上了一座高山。」至於是哪座山，福音沒寫，但許多聖經學者認為是大博爾山；耶穌救贖工程的高峰，祂完成在世的使命時，是在加爾瓦略山上，而且是被高高地舉起來；直到祂離開世界的那一刻，最後祂的升天也是在山上完成的，「十一個門徒就往加里肋亞，到耶穌給他們所指定的山上去了。」（瑪28：16）在加里肋亞山上，派遣宗徒們往訓萬民。（參閱谷16：15）

耶穌用梅瑟高舉銅蛇的事件，隱喻祂自己將要被釘在十字架上，然後被高高舉起，這是一個使世人得救的作法與記號。但是，要達到這個所謂的高處，也就是「被高舉」，不是不勞而獲或輕而易舉、完全不用費工夫的事情，相反地，要達到這個為拯救世人的榮耀時刻，是要付出代價的，而且是很嚴重的代價。

默觀苦像 省思救主逾越奧蹟

將目光放在十字架上的主耶穌身上，注視著耶穌，祂的表情、頭戴荊冠和手腳上的釘痕，肋旁的傷口以及被鞭打的傷痕。我們不妨閉上眼睛，嘗試揣摩此時耶穌的感覺，感受祂身上的劇烈疼痛，進入祂的內心……。也試著成為祂的眼睛，環顧周圍的人，十字架下面的母親瑪利亞、若望宗徒，幾位熱心婦女，還有一大群高喊釘死祂的人，耶穌的心情如何？我們用心感受體會耶穌的感覺及感受。

高舉是一種榮耀的象徵，是否還有別的象徵意義呢？當耶穌在十字架上高高地被舉起，那些嗤笑祂的人的想法是什麼？我們能否體驗到十字架上的耶穌所遭受到的羞辱與痛苦？我們能承受嗎？換作是我們，不要說是被羞辱，那怕是自己真的犯了錯，別人好心地提醒，都有可能惱羞成怒、大發雷霆，覺得很丟臉；更何況是一個無罪的人，被人栽贓、抹黑、誣告，然後公開羞辱，以當時懲罰罪犯最嚴厲的刑罰，置耶穌於死地呢？

主耶穌的受難與死亡，和將來獲得的榮耀及賞報，有著不可分離的關聯性；受難與死亡絕對不會是做白工，祂3次預言要受難、死亡，而後光榮地復活。天主教會非常尊敬「苦像」的神學意義，不是只尊敬十字架，畢竟沒有受難、死亡，也沒有光榮的復活。因此，十字苦路是一個必經的過程，而且是我們信仰生活中不可避免過程。

堅忍到底 背起十架跟隨耶穌

我們常常覺得：日子好難過，活得很痛苦，生活中有很多的不如意、被傷害、悲傷……。是的，信仰天主不保證我們的生活諸事順遂、做生意會賺大錢、考試一定金榜題名、買樂透中頭彩。世界上哪一個宗教能保證信了之後就沒有任何苦難呢？如果有人拍胸膛保證，那肯定是個騙子、神棍，招搖撞騙。

耶穌知道人性的軟弱，更知道誘惑、罪惡對人的傷害，祂在傳教的過程中說過：「背起自己的十字架來跟隨我」不光只是背十字架還要跟隨祂，我們必須要有堅定的心、毅力及勇氣去走信仰生活的旅程。相信：「誰堅忍到底，誰就是贏家」，面對生活中的各種困難，我們絕不可輕言放棄，不要對天主失望。

福音中第二段的重點，主耶穌說：「光明來到世界上，世人卻愛黑暗，而不愛光明」，為什麼？若我們用犯罪與行善來比喻，也許比較能了解耶穌的意思。犯罪的行為容易呢？還是真心行愛德容易？專心修練自己的心思念慮容易呢？還是胡思亂想、縱情恣欲比較吸引人呢？這個答案可以留給讀者自己下定論。

「作惡、犯罪」與「履行真理、接近光明」是相對立的，沒有灰色地帶。正如福音記載：「凡作惡的，都憎惡光明，也不來就光明，怕自己的行為彰顯出來；然而履行真理的，卻來就光明，為顯示出他的行為是在天主內完成的」，主耶穌說過：「不隨同我的，就是反對我；不同我收集的，就是分散。」（路11：23）所以，很明顯的就是「正邪不兩立」的概念。耶穌所指的不是一般的理論、看法和不同的觀念，而是指「信仰的真理」，「倫理的教導」而言。相信天主，或是不相信天主，沒有我相信天主90%，10%不相信。由於我們相信天主，為了祂，我們遠離「犯罪機會」，而努力「實踐真理」。

遠離罪惡 接近光明履行真理

反思我是怎樣的人？惡人還是義人？這不是一個選擇題，我在生活中的思言行為，是否是天主所希望我成為的那個樣子。倘若一個人沒有自省能力，當然不會檢討自己的所作所為。還有一種可能就是選擇性的聆聽、選擇性的反省，只看只聽自己所想要看到與聽到的，這樣的人可以說良心已被魔鬼蒙蔽，怎麼可能願意接近光明，履行真理呢？

我們已經越來越接近聖週，教會不斷提醒我們要悔改，是的，沒有人可以強迫我們要悔改，就是看我們自己的良心是否還在運作。再看本主日的福音，雖然人常常犯罪，但是天主還是打發祂的聖子來拯救人，即使耶穌來了，我們還是因著自己的私慾偏情，一次次地跌倒，然而，慈悲的天主藉著各種方式給我們機會悔改，天主永遠不會放棄任何一個背叛祂的人，只有人自暴自棄。

在反省悔改的同時，也求天主給我們一顆善良的心，對於那些傷害我們的人，倘若他們願意真心認錯，我們是否也願意給他們機會，讓他們重新做人？如果有過被寬恕的愉悅經驗，那我們是不是該努力更謙遜、大方，也去寬恕別人，讓他們也享受被寬恕的喜樂呢？

彼此勉勵，相信好天主一定會助祐我們的！

QUITO 2024
53°Congreso Eucarístico Internacional

第53屆 國際聖體大會
聚焦報導 1

以兄弟情誼治癒世界

■文．圖／國際聖體大會籌備處　譯／主教團禮儀及聖事委員會

第53屆國際聖體大會，將於今年9月在基多舉行，「以人類兄弟情誼」作為大會反思的核心。台灣教會將於10月5日由高雄教區承辦第5屆全國聖體大會，延續國際大會主題「友愛能治癒一切」。

▲適逢厄瓜多（*Ecuador*）奉獻於耶穌聖心150周年，第53屆國際聖體大會將在其首都基多（*Quito*）舉行。

為提供信友體驗了解國際聖體大會的深切意義，本報將逐次刊登國內、外相關文件與活動。首先是大會《基礎文件》的附錄：

一、聖體大會祈禱文

主耶穌基督，祢是自天而降的生命之糧；求祢垂顧祢聖心內的子民，今天我們在此稱頌、敬拜及讚美祢。當祢聚集我們圍繞祢的餐桌、以祢的聖體來餵養我們時，祢幫助我們克服一切分裂、仇恨和自私，團結我們成為真正的弟兄姊妹、天父的兒女。祈求祢派遣愛的聖神，好使我們能走在友愛、和平、對話及寬恕的道路上，同道偕行治癒世界的創傷。阿們！

二、聖體大會標誌

十字架：基督的十字架進入世界的血肉，治癒了罪惡所帶來的創傷。在人類對天主羔羊施加了最殘酷的暴力，天主卻以基督被刺透的肋旁的血和水為標記，向世人傾注了祂的愛。那被釘在十字架上的復活者擁抱所有人，如同與天父和好的兄弟。

聖心：基督在十字架上敞開的心，是使萬物更新的愛的源泉。祂的傷口是生命與修和的泉源。復活基督敞開的傷口是愛的傷口，治癒了折磨人類的仇恨、敵意、暴力和死亡的創傷。

聖體：聖體使人想起感恩祭，它是所有基督徒生活的頂峰和泉源。它為人類歷史指示了新的方向，因為天主繼續聚集祂的子民，從東方到西方，聚集在生命的聖言和從天上降下的生命之糧的周圍。感恩祭是兄弟情誼的紐帶。如果罪惡破壞了它，感恩祭的舉行使我們重新團聚在同一張餐桌前，成為同一天父的兒女。

基多：位於世界中心的城市，處於零緯度，擴大了她的帳棚，成為一個巨大的感恩（聖體）聖事之城。在這裡，所有人都被邀請去構築一個由基督之愛治癒的兄弟友愛情誼之夢想，在這個歷史時刻，基督告訴我們：「你們眾人都是兄弟。」（瑪23：8）

三、聖體大會主題歌曲

第4段歌詞：祢教我們愛護卑微弱小：你們都是弟兄姊妹，願眾人合而為一。從厄瓜多，向全世界宣告：耶穌，祢就是生命。

四、聖體大會的樣貌

以下節錄自《羅馬禮典》，〈彌撒外領聖體與聖體奧蹟敬禮〉：

為祈禱及承諾的驛站，聖體大會之被引入近代教會生活中，是聖體敬禮的一種特殊表示，應被視為一種「集合站」，在此，某一團體邀請整個地方教會，或某一地方教會邀請全國或全國的其他教會，甚至全世界的教會，集結在一起。目的是大家一起從某一觀點下去深深體認聖體奧蹟，並在互愛與合一的精神下，公開表示對聖體的敬禮。這種大會，由於地方教會的完全參與，以及許多其他教會的顯著聯合，應該成為信仰與愛德的真正標記。（109號）

大會的籌備

關於舉行大會的地點、題材和程序，無論在地方教會或其他教會中，事先都要作適當的探討。這探討工作會引導大家考慮到真正的需要，促進神學研究的進步，以及地方教會的利益。作這些探討時，要利用對神學、《聖經》、禮儀、牧靈工作，以及所謂「人文」科學有經驗之人士的協助。（110號）

準備聖體大會時，應先注意以下事項：

1.加強講解感恩（聖體）聖事的要理，特別強調此聖事是基督在教會生活與活動的奧蹟。這種要理需適應不同聽眾的理解能力。2.更積極地參與禮儀，以培養信友熱心聆聽天主聖言，以及團體精神與兄弟情誼。3.探討救助方法和實施社會工作，以促進人類的發展，並效法初期教會團體的榜樣，去推動財富、甚至暫世財富的合理分配。如此，福音的酵母、作為建立現代社會的一種力量和來世幸福的保證，才可以從每一個祭台上播散出去。（111號）

大會的舉行

大會的舉行要以下列準則加以安排：

1.感恩祭的舉行應為一切活動和各項熱心敬禮所趨向的中心和高峰。2.要組織聖經誦禱、教理講座和公開集會，目的在於促進大會主題之深入研究，並在實踐方面提供清楚的建議，以便實施。3.要給予大家共同祈禱和長時間朝拜聖體的機會。為此，要預先指定一些適於這種敬禮的聖堂。4.關於公開的唱歌、祈禱，陪同聖體沿街遊行的安排，要遵守聖體遊行的規範，但要顧及當地社會和宗教的情況。（112號）

▲聖體是天主慈悲印記，祂邀請我們彼此相愛

進入慈悲天主的會幕 與弟兄姊妹相遇

◀第53屆國際聖體大會官網

基多市（*Quito*）將在2024年9月8日至15日舉行第53屆國際聖體大會，屆時，它豐富多姿的殖民地色彩街道，將迎來成千上萬來自世界各地的人們，一同慶祝我們信德的奧蹟，並在歡樂中分享這從天降下的生命之糧的恩賜時，更新對基督的愛。

鑒於此一起深具全球意義的事件，厄瓜多地方教會委員會的神學委員會與國際聖體大會宗座委員會合作，在「以兄弟友愛治癒世界」主題的光照下，起草了這份「基礎文件」。這是提供予厄瓜多及各地教會的一項利器，為舉行聖體大會的這些日子作好卓有成效的準備。如此，以人類兄弟情誼作為整個聖體大會反思的核心，將不會只是一個夢想，但會在感恩祭的基礎上具體呈現。

▲第57屆國際聖體大會，邀請世人共締兄弟情誼。

此份文件深具拉丁美洲人民信仰經驗的特色，這是他們渴望與所有願意以任何方式，參與國際聖體大會的人分享的禮物。基多教會將轉化成為一個聖體的會幕，在那裡，聖言和聖體的盛筵將聚集我們去發現天主的慈悲臨在；祂熱切的愛著我們，使我們成為兄弟、成為同一天父的子女。復活主的逾越恩賜，正是每一台彌撒的核心，聖體敬禮的意義也是從其中衍生而來，在癒合了我們傷痛的同時，還激勵我們去關愛每一位弟兄姊妹。

讓我們舉心向上，用教宗方濟各的話祈求上主的恩寵：「準備好我們的心，與弟兄姊妹相遇交流，進而克服思想、語言、文化和宗教上的根本差異。祈求祂以慈悲之油傅抹我們整個生命，以醫治錯謬、誤解和紛爭造成的創傷；並在我們尋求和平這條艱苦但豐饒的道路上，賜予我們謙遜和溫良的恩寵。」（《眾位弟兄》通諭，254號）

基多教區總主教及厄瓜多首席主教
阿爾弗雷多·若瑟·埃斯皮諾薩·馬特烏斯
（*Alfredo José Espinoza Mateus, sdb*）
2023年6月16日耶穌聖心節

天主教周報
Instaurare omnia in Christo 在基督內重建一切

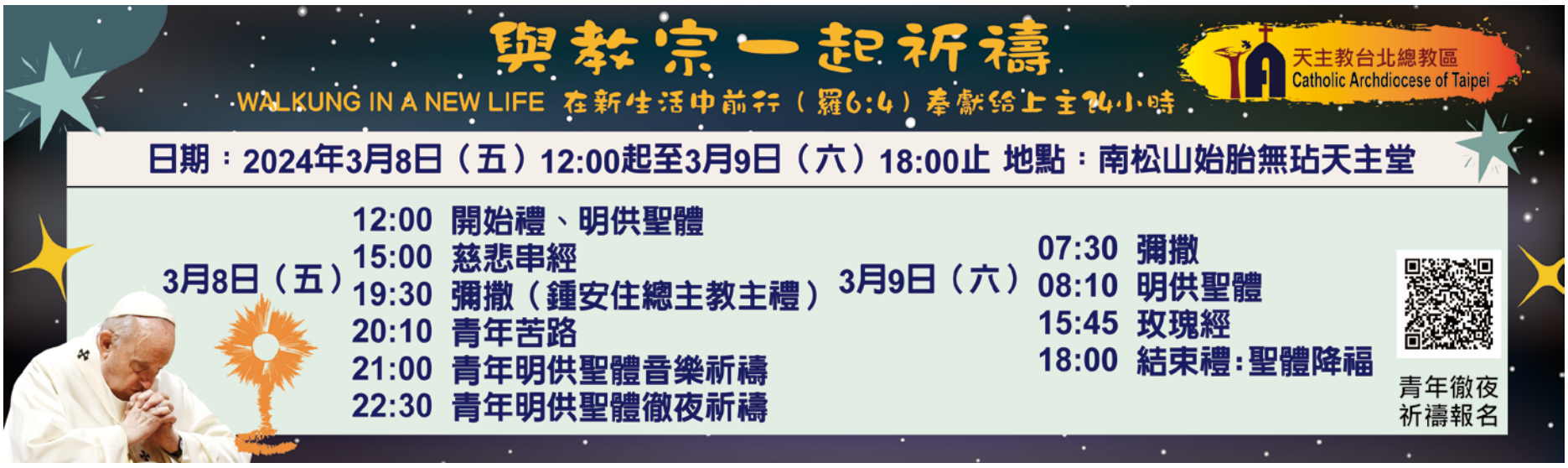

「程神父！方念華有問題！」廣播節目

主持：程若石神父、方念華姊妹
時間：每周三11:45*IC*之音廣播電台（*FM*97.5）首播，12:00 *Podcast*更新上架
詳洽：03-516-3975分機208 *IC*之音廣播電台王小姐

《娜娜的金魚》新書分享會

主題：當金魚變成星星——一個小女孩在祭典日的日常與非日常
主講：許書寧（本書作者）
時間：3月9日15:00-16:00
地點：溫羅汀曬書節市集活動區（台北市新生南路三段86號 真理堂前）
詳洽：02-2775-3736 星月書房

2024天主教聖體奇蹟國際展覽講座

時間：3月12日（二）12:50-13:40 聖體與聖職 主講：賴効忠副教授
3月13日（三）12:40-13:30 奇蹟會發生嗎？ 主講：司馬忠院長
3月14日（四）12:40-13:30 漫談歷史情境中的聖體．聖事 主講：陳方中院長
3月15日（五）12:40-13:30 *Eucharistic Spirituality* 主講：季進德助理教授
3月18日（一）12:40-13:30 聖體聖事的奧蹟：愛就是成為所愛 主講：陳德光教授
地點：輔仁大學國璽樓1樓大廳（新北市新莊區中正路510號）
詳洽：02-2905-2793 天主教研修學士學位學程 張庭瑛祕書

男女修會會長聯合會2024新傳教士講座

對象：新傳教士、對此議題有興趣之傳教士及教友
時間：（各場次皆以英語主講）
第一場：3月16日（六）09:00-12:00 新儒學 （白安理教授主講）
13:00-16:00 佛學（張意欣老師主講）
第二場：3月23日（六）09:00-12:00 台灣近代史（范凱令神父主講）
13:00-16:00 台灣教會歷史（陳方中教授主講）
第三場：4月13日（六）09:00-12:00 民間宗教
13:00-16:00 參觀龍山寺
第四場：5月11日（六）09:00-12:00 台灣基督長老教會
13:00-16:00 台灣的教育（林瑞德神父主講）
第五場：5月25日（六）09:00-12:00 台灣青年工作（簡安德神父主講）
13:00-16:00 移民議題座談（陳科神父、陳智仁神父、聖多福天主堂神父）
地點：中央大樓5樓（台北市中山北路一段2號）
詳洽：02-2361-9344 男女修會會長聯合會 羅祕書

台北友誼教友中心2024年3月青年聚會

◎「愛在加納」聯誼活動 對象：20-40歲未婚教友青年
時間：3月16日（六）13:45-17:30
◎「聖女小德蘭靈修之旅」 帶領：蔡懿真修女、阮清如修女
時間：3月19日起，每月第4個周二，19:30-21:00
地點：友誼教友中心（台北市中山北路一段2號8樓）
詳洽：02-2314-1833 台北友誼教友中心，或掃*QR CODE*報名

《答覆召叫：以聖經開啟精采人生下半場》導讀會

主講：張芳玲老師
時間：3月16日（六）15:30-17:00
地點：使用*Google Meet*線上進行
詳洽：請掃*QR CODE*報名

普世博愛運動80周年系列活動

◎感恩聖祭
時間：3月17日（日）15:00-16:00（彌撒後備有茶點）
地點：輔仁大學淨心堂（新北市新莊區中正路510號）
◎一日瑪利亞之城
時間：4月13日（六）09:30-16:30
地點：德光中學體育館國際會議廳（台南市東區德光街106號）
詳洽：02-2362-1548 普世博愛運動中心

康泰醫療教育基金會芳香療法入門講座

主講：陳睿羚老師
時間：3月19日起，至4月23日止，每周二19:00-21:00，共計6次
地點：康泰醫療教育基金會（台北市羅斯福路三段245號11樓）
詳洽：02-2365-7780分機29 黃小姐，或掃*QR CODE*報名

洛雷托聖母之家朝聖地17周年慶活動

主禮：宋大建神父
時間：3月23日（六）08:30報到 09:00靈修講座（宋大建神父主講）
10:00感恩祭、陳榮藏弟兄信仰分享 11:30獻花及大合照 11:40點心共融
地點：洛雷托聖母之家朝聖地（苗栗縣頭屋鄉中正街20號）
詳洽：037-253-514 洛雷托朝聖地管理委員會

四腳亭露德聖母朝聖地彌撒

時間：4月6日（六）09:00明供聖體 10:00彌撒 11:30共融午餐
地點：四腳亭露德聖母朝聖地（新北市瑞芳區四腳亭瑞竹路32號）
詳洽：02-2457-8252 尤成德神父

上智文教基金會講座：開啟心靈感受的鑰匙

帶領：李秀華老師
時間：4月9日起，至6月11日止，每周二14:00-16:00，共計10次（實體）
4月10日起，至6月12日止，每周三19:45-21:15，共計10次（線上）
地點：上智社教研究院（台中市北區衛道路185號）
詳洽：04-2207-5678 李秀華老師，或掃*QR CODE*報名

蔓德徒步朝聖：同道偕行福傳心

時間：4月13日（六）08:00起，至14日（日）11:00止，2天1夜
集合地點：花蓮聖瑪爾大女修會（花蓮縣新城鄉博愛路60-1號）
活動路線：聖瑪爾大女修會→天祥天主堂
詳洽：03-861-2216聖瑪爾大女修會，或掃*QR CODE*報名

經營*sweet*婚姻：婚前懇談工作坊

對象：預備步入婚姻的伴侶，2人須共同參與
時間：4月13日（六）及14日（日）09:30-17:30
地點：大坪林天下一家共融廣場（新北市新店區中興路三段219號）
詳洽：0918-098-164 梁姊妹，或 0918-430-460 趙姊妹

佳播聖詠團《經典．聖樂之旅》音樂會

時間：4月15日（一）19:30
地點：台北市中山堂中正廳（台北市延平南路98號）
詳洽：02-2935-1760佳播聖詠團，或掃*QR CODE*洽兩廳院文化生活網

神學下午茶：青年牧靈培力工作坊

對象：青年工作者、堂區青年會陪伴帶領者、對青年牧靈有興趣之夥伴
主題：為什麼《聖經》說了算？ 主講：崔寶臣神父
時間：4月27日（六）13:30-17:00
地點：南屯天主之母堂（台中市南屯區永春路1號）
詳洽：請掃*QR CODE*報名

真理電台2024全球華語聖歌創作大賽

參賽對象：全球華人天主教教友
投稿時間：即日起，至7月30日（二）止
獲獎名單公布日期：10月1日（二）
作品要求：參賽作品需為原創，且沒有公開及正式出版過。內容以教會禮儀年（節期、節日、聖人等）、普世教會通諭文告（有關世界和平、守護生命、青年、家庭、環保等）及個人信仰生活為主題
參賽方式：將報名表及作品電子檔寄至大賽官方郵箱 *tianzhuasia@gmail.com*
詳洽：請掃*QR CODE*參閱比賽詳情並下載報名表格

四旬期電影靈修

天使之心——聖卡布里尼的愛與勇氣

■文／姜捷 圖／CATCHPLAY

▲聖卡布里尼真人真事搬上銀幕，深動人心。

▲聖卡布里尼修女排除萬難所建立的醫院，完全雇用義大利移工，是移民者的驕傲，至今仍是紐約指標性醫院。

由19世紀真人真事改編為電影的《天使之心》（*Cabrini*），敘述一位以愛與勇氣、智慧與超強行動力，改變了全世界的傳奇修女——聖卡布里尼（*St. Francesca Cabrini*）修女，從一位被醫師宣判活得過5年就是奇蹟的孱弱病人，到一手建立了世界最大慈善帝國的傳奇女性，不但改變了父權時代對女性的眼光，也彰顯了天主的光榮，因為，在人看來所不可能實現的事，天主都能成就！（參閱瑪19：26）

只要開始行動 方法就會出來

故事的破題從一名小男孩吃力地推著板車，載著生命垂危的母親，在車水馬龍的街道四處求援，不但沒有人伸出援手，還被醫院驅趕、路人唾罵，最後，母親病逝，他無力地眼睜睜看著生命中唯一的依靠被送去亂葬崗！

沉重的鋪陳，引動了為什麼卡布里尼修女如此堅持為至貧者爭取人權、提升教育、翻轉人生的決心！她的愛，來自天主的慈悲與寬恕，來自教會為最小弟兄服務的教導，來自不評斷任何人的同理心，來自「對的事情就全力以赴」的勇毅，一無所有的她常說：「只要開始行動，方法就會出來！」那堅強的信德、全然的交託，毫不遲疑的行動力，真的是恩寵！

一般人會看到這位勇於對抗當地政府與教會長上，無畏應對社會上層階級人士對女性的歧視，克服眼前種種艱鉅困難挑戰，從不氣餒退縮的偉大女性奮鬥故事；然而身為基督徒的我們，卻應看到劇情之外的醒悟與深刻省思。

給孩子最好的 他們感受得到

這真的是一部四旬期可以反省默想的電影，導演的細膩手法，運鏡的獨到唯美，黑暗中一盞提燈照亮世界的真光暗喻，煙嵐繾綣營造出困頓掙扎的光影處理，信手拈來都是絕美構圖的巧思，現實與想像交疊的意識，完全不說教卻處處暗示著悔改的可貴、祈禱的必要、順服的蒙福、希望的力量、柔軟的善意……許多細節都讓人在淚眼感動中，了然微笑。

我特別喜歡她的處處刻苦自己，卻把最好的都給貧童，製作孤兒院制服，也選用柔軟保暖的好布料，只因為「他們感受得到」，不是感受得到布質的舒適，而是感受得到——愛！

愛，是貫穿她整個人生的核心，因為愛，她主動請調到中國福傳，雖未獲准，卻在美國紐約開啟了她慈善王國的建立；卡布里尼修女不時劇烈咳嗽，因為兒時溺水的後遺症，造成肺部嚴重受損，然而，關關難過關關過，她身體軟弱卻靠主得勝，因著愛，靈魂愈益剛強！

逝後 29 年列聖 活聖人享永福

因藉健康因素，沒有一個修會或宗教團體願意接納她，卡布里尼只好自己創建了義大利聖心修女會，堅持為主奉獻；被醫師宣判只有兩年壽命的她，最後竟活到67歲（1917年12月22日逝世），對於死後短短21年（1938年11月13日）就被宣為真福；才不到30年（1946年7月7日）即由教宗碧岳十二世列為聖品，她在世時已被公認為「活聖人」，真的實至名歸。

她的一切作為，都顯示了無怨無悔、謙遜為主做工，終得償報！由於她的奮鬥不懈，如今被普世教會尊奉為移民者主保，以及醫療行政主保；片尾的宣聖大典，是剪接當時的黑白紀錄片，場面之大、參禮者之多，蔚為盛況。

聖卡布里尼的影響力無遠弗屆，如今她的修會與慈善機構遍及五大洲，且負責人都以女性任用，證明女性的天生韌性、果敢與溫柔力量，也預告了女性平信徒在現今教會的份量！

嘉言金句備出 音樂相得益彰

令人深有共鳴的是，片中常有名言金句，當修女們日以繼夜的忘情工作時，常彼此激勵：

▲據理力爭，永不退縮，卡布里尼修女得到教宗的支持。

▲卡布里尼修女的毅力驚人，感動了長上協助她完成志業。

「到了天堂，我們有的是時間休息！」令人會心莞爾。另一句：「想要有什麼樣的世界，就要怎麼樣地努力實現它！」與胡適之先生的「要怎麼收穫，先那麼栽！」有異曲同工之妙；當她面對權威人士以「絕不可能」而加以阻撓時，她會拋出「要勇敢無畏，或坐以待斃？」的大哉問，令對方閉嘴；而「我們都是倖存者」更是貫穿全片一再出現的核心精神與翻轉力！

一定要說的是片中的精湛配樂，恰到好處，感人至深；而美國流行樂天后瑪麗亞凱莉的天籟歌聲演繹〈*Hero*／英雄〉為電影加持時，也串起聖卡布里尼的勇敢無懼，激勵人心。

全片尾聲有美國製片團隊的誠摯呼籲，請觀眾進戲院支持教會與慈善公益，堂區如果願意包場觀看，也是四旬期另類的愛德行動與感動靈修吧！

▲歡迎團體包場聆賞

▲聖卡布里尼以智慧與真誠，成功化解了順服與力行愛德之間的許多兩難問題。

◀修會修女們在貧民窟為孤兒貧童上課，以教育翻轉低下階層移民的悲慘人生。

懷念善牧王秉鈞神父

■文／郝惠娟（寶血會修女）

善牧！這是我對王秉鈞神父最深的印象。王神父擔任台北聖家堂主任司鐸時期，每周二下午我和鐘丁科祕書都必須放下手邊的工作，陪同王神父一起探訪教友家庭，這是我最期待也最懷念的時刻；看到王神父和教友親切地問候，將耶穌的愛帶給教友，很多教友也因此而返回教堂，重新找回信仰。

我在聖家堂的主要工作之一，就是帶領慕道班。王神父總是很謙虛地說：「我來向妳學習。」每次慕道班結束時，王神父都會給我很大的鼓勵和肯定：「妳的投影片可以和我分享嗎？」當然可以，我求之不得。如此謙虛的神父，是我的榜樣，惠我良多，值得效法。

常有人讚美王神父的國語講得很好，王神父也幽默回答：「還有3分之1沒學到。」初次聽到這句話，令我佩服這位神父的國語真是太厲害了，也用這句話來提醒自己。

2009年，我在香港慶祝入會銀慶，王神父還打長途電話來恭喜我，讓我感動不已。王神父最棒的地方就是，他能讓每個人都覺得自己在神父心中是很重要的！他看重每一個人，我想，這是祈禱的人，才做得到的。

我很慶幸能認識這位善牧，善牧認識他的羊，他的羊也聽從他的聲音。

安仁家園生命之旅 挑戰阿朗壹古道

■文．圖／安仁家園

安仁家園在嘉義耕耘13年，持續幫助弱小、受家庭傷害的孩子，為孩子們獲得更豐富生命體驗。今年寒假，安仁家園規畫了兩天一夜的行程，由謝孟潔院長、保育老師陪伴孩子，一起挑戰徒步行阿朗壹古道。

▲嚮導帶領安仁家園孩子們攀爬過山壁，相互扶持。

第1天的一大早，孩子們在家園集合完畢後，搭上遊覽車，開啟令人期待又興奮的旅程，出發前往屏東。途中，我們經過六堆客家文化園區，讓孩子們在園區中散散步；接著用完午餐後，繼續往南、往東出發，來到牡丹水庫稍作休息，雖然天氣有點涼，但是孩子們在這裡欣賞風景，開心地跑跑跳跳，一起拍照留念；最後終於來到旭海左岸民宿。晚餐後，早早上床睡覺，養足精神，為第2天的挑戰作好準備。

第2天，太陽緩緩升起，孩子們與老師一起享用美味早餐，期待充滿未知的旅程。出發前，嚮導們自我介紹，他們沿路陪伴帶領我們往前走。孩子們準備好需要的飲水和餅乾，懷著既緊張又興奮的心情，隨著隊伍出發。終於抵達了阿朗壹古道在旭海的入口，確認全員到齊後，便踏上這條充滿挑戰的古道之旅。

阿朗壹古道是台灣少數還沒有公路開通的地區，屏東縣政府規畫為「旭海觀音鼻自然保留區」，充滿各種不同的地貌，從柔軟的沙灘到堅硬的岩石，從平緩的山坡到陡峭的山嶺。孩子們需踩好步伐，以堅定的信念克服一切。迎面而來的海風吹得他們難以睜眼，巨浪拍打著岸邊的岩石，讓我們感受到大自然的力量。

這趟旅程不僅是場冒險，更是孩子們心靈的洗禮。行走途中，有孩子不小心被海灘上的垃圾給刮傷，有孩子在攀爬岩石時，沒站穩而拉傷了腳踝，對於年紀較小的孩子，忽高忽低的路況更容易讓他們感到緊張、害怕，遇到比較難走的路段，孩子們始終互相鼓勵、打氣，年紀較大的哥哥姊姊也會主動牽起弟弟妹妹的手，時時刻刻提醒著「走路要小心」，「一步踩穩了，再踩下一步」，孩子們都牢記著，緊跟著老師、嚮導和哥哥姊姊們的步伐，帶著冒險的精神，堅持、不放棄、以正面的態度，一步一步地慢慢往前走。

在嚮導的指引下，我們走過一段又一段驚險的路程，途中停下來休息時，除了補充水分，孩子與老師之間會彼此分享自己所帶的零食，同時也會互相提醒「垃圾不落地」，共同保護這片原始的自然海岸風景。

最後，歷經5個小時，徒步走過大約11公里的路程，雖然身上多了些傷痕，也疲憊不已，但是，孩子們的臉上卻洋溢著滿足和喜悅。這趟冒險之旅，不僅讓他們見識到大自然的鬼斧神工，也磨練了他們的毅力和團隊合作精神，踏出的每一步都是對未知的探索，走過的每一個彎道都是一次成長，相信這趟旅途中的美好回憶將永遠刻在孩子們心中。

鍾安住總主教對於孩子們參與此次活動感到非常歡喜，非常鼓勵孩子們接受磨練、接受挑戰。因為在溫室裡成長的孩子，比較沒有能力面對現實世界的困難與問題，對於此次活動表示讚許；浦英雄主教也鼓勵孩子們能夠多方參與不同的活動，透過這樣的經驗，幫助身、心、靈都能夠有更完整的成長。

感謝孩子們與老師們合作，讓這次旅程圓滿成功，也期待下次生命之旅，讓孩子們充滿勇氣，迎接人生的每一個挑戰。

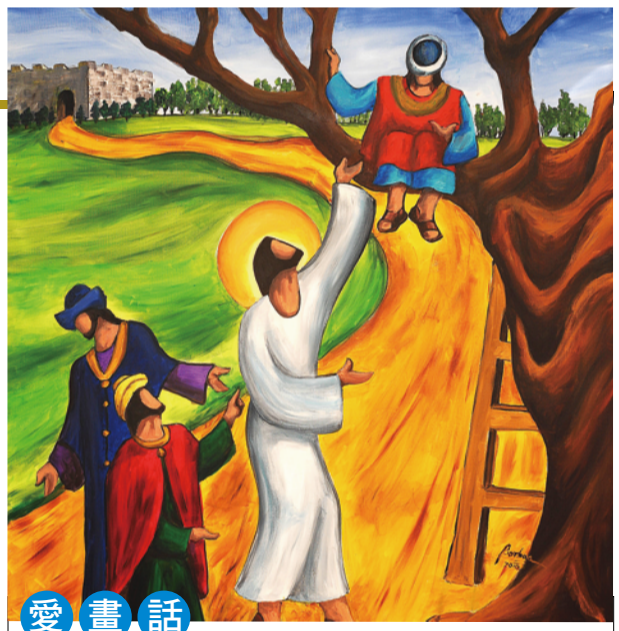

愛畫話

與主耶穌相會

■文／梁登 圖／鮑博

這幅圖是鮑博恭繪《路加福音》第19章1節至10節的場景：「耶穌進了耶里哥，正經過的時候，有一個人，名叫匝凱，他原是稅吏長，是個財主。他想要看看耶穌是怎樣的人；只因人多，他的身量又矮，所以不得看見，就跑到前頭，爬上桑樹，要看耶穌，因為耶穌必從那裡經過。耶穌到了那裡，抬頭一看，對他說：『匝凱，快下來！今天我必須住在你家裡。』他就急忙下來，歡歡喜喜地接待耶穌。眾人看見，都私下議論說：『祂竟到罪人家裡去住宿。』匝凱站著對主說：『主啊，我把所有的一半給窮人；我若欺騙了誰，就還他四倍。』耶穌說：『今天救恩臨到了這家，因為他也是亞巴郎的子孫。人子來，為要尋找及拯救迷失了的人。』」（路19：1-10）

這是一個非常溫馨的故事。匝凱聽說耶穌要來到他的小村莊，很好奇耶穌是誰，想認識這位行奇蹟、治癒病人、講述天國、將罪人從罪惡中解放出來、恢復心靈平靜的奇人。匝凱雖然富有，可是不快樂，因為他向人們徵收稅款交給羅馬人。大眾認定他是罪人。他在人群中奮力爬上一棵樹，因為他個子矮，等著見耶穌的人太多，若不爬高是無法見到耶穌的。耶穌諒解他的努力和心思，於是願意留在他的家過夜。我們可以想像心花怒放的匝凱，從樹上跳下來，歡喜款待他心儀已久的主耶穌。

耶穌的慈愛、寬恕、同情，立刻感化了匝凱，並改變了他的一生。

我們要做的就是學習匝凱，排除一切障礙，去和主耶穌相會。給出時間，隱退到安靜的地方，隔絕喧囂的世界。試著閱讀《聖經》並聆聽耶穌的聲音。我們會聽到祂說：「人若愛我，就必遵守我的道；我父也必愛他，並且我們要到他那裡去，與他同住。」（若14：23）

靜靜地想一想：天主是如此地仁慈地愛我、寬恕我、保護我，我豈能無動於衷，不悔改、不善待他人嗎？

福音常記載耶穌離開人群：「祂清早起床，來到一片空地，開始祈禱。」（參閱谷1：35）耶穌，像我們一樣的人，向我們展示了我們最被遺忘的需求之一：與天父單獨相處，傾聽，恢復活力，安撫，獲得力量。

小德蘭福傳之友 讀經反省

四旬期第四周星期五

讀經：智慧書2：1，12-22　福音：聖若望福音7：1-2，10，25-30

■文／曾慶導神父（小德蘭福傳之友指導神師）

耶穌基督＋

最近與一位非教友談起，耶穌要求跟隨祂的人要背起十字架來跟隨祂。他感到疑惑，怎麼會是這樣子？耶穌不是真善美愛嗎？跟隨祂不是會得到幸福嗎？怎麼會有痛苦和十字架呢？

跟隨耶穌，確實會得到真正的幸福，世界不能給予的平安。但是跟隨耶穌要按照耶穌的要求去生活，去做一個好人、義人。然而，在我們這個被罪惡汙染的世界裡，我們想做好人，會受到壞人的迫害。例如，在一個大家都貪汙的公司裡，自己要跟隨耶穌，出汙泥而不染，一定會受到排擠和攻擊。今天的第一篇讀經就是好人被壞人迫害甚至殺死的例子。福音中的耶穌也經常受到被壞人想謀害的威脅。

有這些迫害的威脅和痛苦，我們還要跟隨耶穌嗎？如果還要堅持跟隨，我們的力量來自哪裡？

主耶穌沒有許諾在世上跟隨祂的人，會在世上一帆風順，財源滾滾。但是正如第一篇讀經最後說的，聖德會得到酬報，純潔的靈魂會得到獎賞。這個酬報和獎賞如果不是在今世，一定會在來世。這是主耶穌的「許諾」。

大致可以肯定，在世上做好人是會受到惡人的排擠和迫害的，就像耶穌一樣。這就是為什麼跟隨耶穌要背十字架。假如我們被惡人控告，控告的「罪名」是因為我們是基督徒，就是跟隨耶穌的人，法官會找到足夠的「證據」定我們的「罪」嗎？還是「無罪釋放」？

是前者的話，我們獲得永生。後者則不然。

居家安寧五全照護得享善終

■文．圖／謝菊英修女（台東聖母醫院關懷師）

家住台東關山的阿昭阿嬤，不但是乳癌末期患者、且失明、中風和失能。在花蓮慈濟醫院治療穩定後，轉介到台東聖母醫院的居家安寧照護。兒女都在外地，她與高齡94歲的先生相依為命，雖然家裡雇用了印尼籍看護工照顧，但是他們心裡仍感到不安。

團隊通力合作服務

居家護理師與社工師每周探訪阿昭阿嬤，邀請她加入我們居家安寧的*LINE*群組，安寧居家團隊提供24小時電話諮詢服務，有任何疑問或困難，可先透過*LINE*電話聯繫護理師，進行初步處理或解除疑慮，因此讓兩人比較安心。

有一天，居家護理師訪視阿昭阿嬤，發現她呼吸困難，吸氣有狹窄音。看護工認為是阿昭阿嬤一直講話是口乾所造成的，但是，資深且經驗豐富的邱武秋香居家護理師，評估其上呼吸道有問題，若不立即處理會有氣喘，甚至肺積水的問題。她馬上與安寧柯德雄醫師視訊問診，醫師開了處方，蘇詩涵社工師即刻協助處理掛號與領藥事宜。可是案家無人可以來醫院取藥，台東聖母醫院離關山車程約1小時，怎麼辦呢？宅急便也來不急遞送啊！想起有一位員工家住關山，請她下班回家先將藥物送達案家，這樣的舉動讓阿昭感動不已。

安心在家接受照護

阿杰罹患攝護腺癌症末期，在聖母醫院安寧病房住院治療穩定後，醫師評估可以轉為居家安寧照護。妻子很擔心在家有任何的狀況，她無法應付，我們一再保證，護理師會定期居家探訪，協助緩解病人各種不適的症狀，以及教導家屬照護技巧，使病人在家同樣能有高品質之醫療照護。若是阿杰的症狀在家無法控制，我們會馬上安排他住院治療，她好像吃了定心丸，欣然同意出院接受居家安寧照護。

阿杰出院後，因為高燒不退、感染、肝臟引起的皮膚癢等問題，再回來住院3次。醫院住院服務與居家照護連結的便利性，讓病人能安心在家、在自己熟悉的環境接受照護。

靈性關懷撫慰心靈

阿美阿嬤罹患心臟衰竭，長期臥床，意識不清，接受居家安寧照護。女兒辭去工作全職照顧，家人整修一樓客廳便於病人躺臥照顧，向醫院租借氣墊床以防褥瘡，還有噴霧機化痰。聖母醫院提供輔具租借服務，一天僅收費10元至30元，讓病人都負擔得起，可提升病人生活便利，並改善生活品質。

我與關懷師鄭惠金定期探訪居家安寧的病人與家屬，阿美阿嬤住在山邊的魯凱族小部落，一進入客廳立即看到牆角的壁櫃放著一尊美麗的木質聖母態像，聽到悅耳的森林音樂，聞到清新宜人的精油香氣。女兒看到聖母醫院的病房、大廳、等候區等都點燃薰香精油，令人舒暢。因此，她也在家裡點燃薰香精油，芳香氣味令病人與家屬都感到心情愉悅。

我們關懷、支持並鼓勵家屬照顧的辛勞，並與女兒、孫子一起在阿美阿嬤的床邊點蠟燭祈禱，唱聖歌；祈求耶穌、瑪利亞、若瑟在臨終時助佑她。雖然阿美意識不清無法反應，我相信她與家屬一樣感受到心靈的撫慰。當我們離開這遠離塵囂的原住民安靜部落時，這家平安、溫馨的畫面刻在我的腦海裡，好似耶穌誕生在白冷城馬槽中的寧靜、安詳。

妥善準備生死兩相安

阿秀是乳癌末期病患，接受我們的居家安寧照護，她的癌細胞已經轉移到肝臟，全身土黃色。臨終前的阿秀開始意識不清，但她神情安詳，準備好平安離世，她曾說想像蝴蝶一樣自由自在。但是，兩位女兒深愛這位單親媽媽，悉心照顧，知道媽媽忍受疼痛在陪她們，捨不得對媽媽放手。

阿秀過世後，我與靈性關懷師到她家裡，在靈堂弔唁及撫慰家屬，二位女兒一面折金紙，一面哭泣地訴說媽媽離世當天的情況，媽媽嘔吐、手指發紫、沒有呼吸，她們很慌張……我安慰她們，媽媽讓妳們陪伴她到最後一刻，讓妳們沒有遺憾，她已經化成蝴蝶，沒有痛苦，在天上享受平安。女兒追憶媽媽的生平，心中充滿感恩，在述說過程她們的眼淚乾了，漸漸地露出欣慰的笑容。

▲謝菊英修女與安寧照護的夥伴們在居家訪視後留影。

回家圓善終

對於癌末的病人，其心願大都期盼能回到熟悉的家、在家人陪伴下善終。但是對於住在交通不便、偏遠地區、醫療資源有限的病人來說，在宅善終確實困難重重。

台東聖母醫院提供住院安寧與居家安寧服務，病人有急性狀況，居家安寧護理無法處理時，病人可以住進安寧病房治療，經醫師評估症狀穩定控制下，病人就可以回家繼續居家安寧照護，靈性關懷師定期探訪關懷病人；團隊提供完善的全人、全家、全程、全隊及全社區——五全的安寧照護模式。

聖母醫院的核心精神：「**別人不做我們做，再遠我們都會到！**」我們服務的居家安寧病人北達長濱、南到達仁，兩地相距150公里，不論病人住在多偏遠的地方，我們都收案照顧。住在偏遠地區的癌症病人，長期的醫療費用與到市區就醫的交通費用，都是很沉重的負擔。聖母醫院「完全不收取車資」，為的是達成病人「**回家圓善終**」的心願。

「上主，唯有祢能使我安居順遂。」（詠4：9）

天主教周報
Instaurare omnia in Christo 在基督內重建一切

王秉鈞神父到地極為主作證

■文．圖片提供／岳偉利（伯利斯仁慈聖母傳教會修女）

▲初到台灣年輕的王秉鈞神父戮力青年牧靈，創意福傳吸引人認識主。

▲主曆2000千禧年，王秉鈞神父晉見同為耶穌會士的教宗方濟各，以耶穌會的神恩繼續服事天主。

最近在網路上，看到一位基督教朋友寫了篇短文提及：「因為認識了義大利籍的王秉鈞神父，第一次對中文『竊奪』一詞有了全新體會。我問王神父：『經上說，叫我們不可評斷別人，也就是不要對他人有怨言，但，這能力，其實是天主給我們的啊！既給我們判斷的能力，又怎麼叫我們不可評斷他人呢？』王神父用很純熟的中文對我說：『那麼，我認為這分判斷，不應該竊奪對方悔過的空間。』他讓我明白了，如果我論斷人，我就是剝取了這個人反悔或改過的機會，而改過自新這個權利，是天主給每個人的。當下，我不禁語塞，沉浸在他的絕妙答覆中。當下，我的心靈感到滿足，情緒也就很快地平靜了。」

是的，以上所描述的，就是我認識52年的王秉鈞神父，這就是他平常與人互動的寫照。

牧靈創新 善於聆聽 福傳心火熾熱

初識王神父，是我們共同在新竹教區服務的時期，我在新埔、竹北，他在湖口。由於牧靈的需要，常聚在一起商議，籌辦許多活動，包括：聯合夏令營、冬令營、道理班、聖召節展覽、話劇、避靜、郊遊等。王神父極富福傳熱忱、創新的構想，與善於聆聽的心。他尊重每個人的獨特性，接納多種不同意見，與他合作，相當輕鬆愉快。不知不覺間，共融與合一就已凝聚在本堂、青年會，甚至堂區周邊的社區。

後來，我被調到台北服務，但我們並未間斷合作的機會。他帶領我們修女作8日依納爵神操，多次女青年聖召營。湖口聖母升天堂北上的青年，有的也陸續加入台北各地的基督生活團，寒暑假中也有不少大專青年，去新竹教區各教堂服務；這種合作交流的經驗，豐富了彼此。如今，事隔數十年，當時那批年輕人，至今都成了在教會和社會的一群中堅份子，仍然充滿活力、認真服務、事主愛人。足見王神父對人無條件的愛，還有他整個人所散發的基督精神，影響力無遠弗屆，直到今日。

順服派遣 愛與服務 活出基督精神

耶穌會士所強調的精神：愈顯主榮、隨時待命地服從、並在一切事上愛與服務，近個世紀以來，從王神父的生命與使命，我親眼見到一位活出耶穌基督的見證。

當年，他由湖口聖母升天堂被調到美國加州 *Santa Barbara*，接受耶穌會培育，之後被派遣到新竹學台語，到竹北偕同兩位耶穌會神父及仁慈聖母傳教會修女從事工業化地區福傳事工。

王神父曾到新竹、台北等地擔任主管職位及堂區主任司鐸，服務過新竹耶穌聖心堂、高雄善導之母堂、台北聖家堂、耕莘文教院、古亭耶穌聖心堂、彰化靜山靈修中心，最後在台南耶穌聖心堂，差不多耶穌會在台灣的堂區，他都曾服務過，且每一次駐留點都是很多年。

王神父總是一樣認真，全力以赴，始終真誠待人。所以，與他認識、交往過的，多數都成了他一生的好朋友。王神父在每個工作崗位，都與人建立了真實深厚的關係。我想，王神父在每次順服接受派遣，內心都滿含著他常重覆說的自期自勉：「**愛不是感動後的結果，而是掙扎後的服從。連耶穌自己不也是經由苦難，學習了服從嗎？**」（參閱希5：7-9）

內在自由 平安喜樂 滿溢聖神動力

記得1978年4月29日，王神父還年輕時，當他接受長上派遣前，曾在一封信中向我分享：「會長在考慮我新的派遣，最近我在祈禱中，覺得很自由、很平安，工作方向也很穩定，心裡滿溢聖神的能力，與聖保祿有類似的心情：『在所處的環境中常常知足。』（斐4：11）我重新體會到在湖口、竹北、新竹還有那麼多的工作等待我去完成。同時，我也要自由地接受天父愛的禮物——派遣，並在實際的死亡、在自己無能為力的限度，繼續去完成使命。

我渴望我的生命完全獻身給中國教會，為使湖口、竹北、新竹好多好多的人，也能夠藉著我得到耶穌基督的生命。在我的祈禱中，一道光環繞著保祿，他仆倒在地，沒有一點力氣似的。最後，聽到聲音，得到使命。從那時起，他與基督的愛無法分離。

當時，我也有同樣的感受、同樣的肯定。為此，難道我不感謝嗎？如果耶穌同樣好奇地問：『以後你要到哪裡去工作？』我會答說：『有人說我到湖口，也有人說我到新竹，還有人說我到高雄，最後，我會在竹北，直到永遠。』我自己則對祂說：『主，我是祢的僕人。願祢的話在我身上成就吧！』」

王神父說的話，至今已隔約40年。我們常常聽人家形容一個人：「一路走來，始終如一」。這句話，真可用在王神父身上，的確，王神父實在是表裡如一、名實相副的好牧人。

落實的愛 牧者心聲 活出信仰見證

王神父《落實的愛》這本牧者心聲，1999年出版，由1993年至1999年《聖家堂堂訊》中的【主任司鐸的話】彙集而成，從書中可看到他當時服務、宣講、作證的生命歷程。讀後，深刻地認識王神父的靈修深度、新穎而完整的牧靈計畫、對時代訊號的高強敏銳度、不遺餘力地建立信仰團體、推展新福傳。王神父快樂又充滿希望地為主羊服務的大愛，盡在其中。

他的一生正如耶穌所說的：「我來，卻是為叫他們獲得生命，且獲得更豐富的生命。我是善牧：善牧為羊捨掉自己的性命。我是善牧，我認識我的羊，我的羊也認識我，正如父認識我，我也認識父一樣。我還有別的羊，還不屬於這一棧，我也該把他們引來，他們要聽我的聲音，這樣，將只一個羊群，一個牧人。我並且為羊捨掉我的性命。」（若10：10-18）

更的精神 愈顯主榮 感恩聖召家庭

數十年來，我親眼目睹他風塵僕僕地由南到北，又由北到南，隨時待命，為天國的擴展，貢獻一己的生命。在他忠誠跟隨耶穌基督的生命與承行使命過程中，讓我明白了耶穌會「愈顯主榮」的「更」的精神，如何落實「在一切事上發現天主」神恩。

我也深刻記得，好幾次赴西班牙開會途中，經過羅馬，很有幸地認識王神父的父母、兄弟姊妹、家人，以及他成長的家鄉維列特里（*Velletri*），一座具有悠久歷史的美麗古城。

（文轉21版）

▲王秉鈞神父(左)是青年們的心靈捕手，信仰導師。

▲本文作者岳偉利修女(捧花者)與王神父形同莫逆。

懷念愛書人*Gino*神父

■文／江綺雯（教廷爵士）
圖／聖體生活團

王秉鈞神父是愛書的人，他帶領的幾次靈修都與聖書有關，一次為寫依納爵靈修操練的報告，他在聖家堂欣然接受我的請益，並送給我一本書《聖方濟·沙勿略》。

王神父調到台南成大醫院附近勝利路的耶穌聖心堂之後，每當我公出到台南考察，都定會去他的本堂參禮彌撒，但見聖堂不同一般，入口明亮處，醒目地擺了幾排書，都是教會出版的聖書，以及廣受青年們好評的信仰相關書籍，價格都不便宜，具有高閱讀性。書桌旁置放了一張紙寫道：「歡迎取閱，天主保祐！」

我曾借閱過1本回台北閱讀，是《沉默》一書作者遠藤周作的另一本著作《深河》。因為公務忙碌，未能及時寄回，王神父回電要我「不要急，慢慢來！」讓我寬心細讀。

前年，我從公職退休回到高雄，王神父也調到高雄的四維文教院，發現輔仁聖博敏神學院也在此處開課，遂選修聶世平神父的「聖經中的人學」，熱愛學習的王神父也來選這門課，成了我的同學，而且整個學期從未缺席！

▲和藹可親的王秉鈞神父好學不倦，且鼓勵閱讀。

王神父回義大利省親時，我們還越洋電話彼此問候；感傷聽聞他的離世，有太多不捨與懷念，天主賜給他睿智和慈愛，奉獻台灣58年當中，吸引著每一位被他觸動的人，其中有我！

笑憶如父如師的*Fr. Picca*

■文／張安琪（仁愛聖紐曼天主堂教友）

在我心中最能足以稱為善牧的王秉鈞神父返回天家，彷彿也斷了我和教會的牽掛。我受洗的那晚，靈性不夠，理性過強，然而，在很短的時間裡，教會帶給我滿滿溫度，一位是岳偉利修女，另一位就是王神父。

我和王神父認識不久，但他卻像個長者般，在彰化靜山，帶著我避靜。那是一個神祕的經驗，我在那裡感受到信仰的力量。

王神父曾到我高雄家裡作客，我和王神父、岳修女在附近的小餐廳有了愉快地午餐會晤。

王神父喜歡我們大樓後院的天空，一個幾何圖形的架構，我覺得他是個喜歡建築藝術的人，還記得，他特別給了我一張他和竹北一位雕刻家的合照，他指著那位雕刻家告訴我，他與那位藝術家相遇的經驗。

那次聚會中，我們像家人一樣，我知道他腿腳不好，我和修女陪著他買鞋子，他擔心鞋子太貴，讓我傷荷包，我則看出他的需要；有機會時，我寄了一個鍛鍊抓力的器具給他，因為知道他腰腿不好，不能蹲低。我當他是我的父親，那麼溫暖又堅定，那麼善良又慈祥。

記得有一次和他辯論，我不能容忍惡性重大的犯人不被執行死刑，我看出他的不苟同，但事後，我從岳修女那裡知道，他也能明白我之所以如此堅持的原因；那樣的包容和理解，如同海納百川，讓我明白寬容的最終是同理。

沒辦法到醫院送王神父最後一程，是我最大的遺憾，但我從岳修女那裡看到了王神父最後的照片，也看到醫療團隊們為他所做的一切，也知道王神父的姪女大老遠從異國悉心陪伴，更知道岳修女幾乎天天去探望，還有許多教友也幾乎天天去陪伴照顧。

可敬的*Father Picca*，不能來看您，但我沒有忘了您。知道您回歸天家，我替您高興，因為您解脫離苦了，您已堅持走完了全程，為主，為眾人，您從未懈怠，信仰就是認識主、認識人的經驗，有緣認識您，真好！我相信，同頻共振，同道偕行，我們一定會再見面的！帶著淚的微笑中，我看見了您。

（文接20版）

記得1973年，基督生活團世界聯會在羅馬召開，朱恩榮神父、我和另外兩位團員出席。當時在湖口服務的王神父，在信中告訴他家人，有台灣的神父、修女要去羅馬。在我們4人抵達後不久，就與他的家人相遇。**（見上圖）**

第一次見到他的父母，是在羅馬耶穌會總會院。他們捧了一瓶超大葡萄美酒送給我，接著，給了我一個大大的擁抱。那時雖與他們初次相遇，卻非常令我感動，他母親熱淚盈眶地說：**「Gino是我們的孩子中最寶貝的兒子，我們把他奉獻給中國人。」**這句話直到今天，仍無法由我的腦海抹去。從此之後，每次在福傳工作中與王神父或其他外籍傳教士相遇，我都會心懷深邃的感激之情。因為每一位傳教士獻身生命背後，都有令人感動的故事和他們父母家人的慷慨奉獻。全是為了基督的教會，為了更多還不認識耶穌的弟兄姊妹，正如耶穌說的：『一粒麥子如果不落在地死了，仍只是一粒；如果死了，才結出許多子粒來。』（若12：24）

▲王秉鈞神父（左）在台南耶穌聖心堂慶祝晉鐸50周年，台南教區林吉男主教特頒發教宗降福狀。

▲王秉鈞神父（右）重視聖召培育，為耶穌會舉才。

划向深處 常燃心火 留下典範永愛

2016年，王神父77歲高齡時，又接受一次新的派遣，到台南耶穌聖心堂。他再次踏入新的領域，以嶄新的精神再次繼續他跟隨基督的使命獻身。數十年來，我從他的身上，看到耶穌會的神恩，鮮活地閃耀在他的日常生活中。

2016年耶穌會第36屆大會的精神：「划向深處。*GC*36大會的圖案**（見右圖）**啟發自教宗方濟各於2014年9月27日在羅馬耶穌堂慶祝耶穌會復興兩百周年，督促耶穌會士，在這困難時期，服從天主的聖意，服膺主耶穌召叫門徒「划到深處去」（路5：4），與教宗一起服務教會。

在這個圖案中，*IHS*（耶穌）猶如在教會中的一艘船，波動的橫紋代表海，耶穌會受邀向最需要的地方划去：十字代表聖神的風，催迫耶穌會划出去；十字架上的火代表「點燃其他火焰之火」（*GC*36，法令二），讓這火繼續點下去，照亮方向和辨別如何划向深處。

另一篇聖言：「當聖神降臨於你們身上時，你們將充滿聖神的德能，要在耶路撒冷及全猶太和撒瑪黎雅並直到地極，為我作證人。」（宗1：8）這段聖言影響了*Gino Picca*的一生，回應耶穌的召喚，來到台灣，以愛人助人的精神，吸引無數人認識且信從福音，領洗歸主。

感念逾半世紀天主恩賜我們*Gino*神父，我想，應有更多弟兄姊妹與我一樣，藉著他，蒙恩無數，讓我們同心感謝天主，感謝王神父。期望透過他的見證，喚醒更多的年輕人，聆聽主的召喚，步上跟隨基督的行列，將耶穌的好消息遍傳天下，主的國早日臨現。阿們！

天主教周報
Instaurare omnia in Christo 在基督內重建一切

結識一甲子 追悼亦師亦友亦兄長的王秉鈞神父

■文．圖／孫惠康（台北聖家堂教友）

新竹是耶穌會的牧靈區，湖口是義大利籍神父和修女（耶穌聖心烏蘇拉修女會）福傳使命的堂區。我們從小在湖口本堂長大，念聖心幼稚園，參加聖體軍，繼而成為輔祭團成員到青年會會員，一路成長。

1964年，當年我只有11歲，湖口來了一位25歲義大利籍年輕帥氣的大哥哥修士，假日陪著我們打籃球，教導我們踢足球（*Picca*修士的盤球技巧，我們都視為神技），暑假期間一起上山到五峰鄉清泉、花園天主堂舉辦夏令營和堂區服務，自此和*Gino Picca*相識結緣一甲子。

戮力牧靈青年 培養人才勤撒種

*Picca*修士很受大家歡迎，神父、修女們更是把他當自家的小兄弟看待。王神父一生認真學習，努力工作。1964年，開始在新竹華語學院學習中文兩年，遇到中文不明白的地方，*Picca*修士虛心求教，一定要弄個清楚明白。

王神父於1969年晉鐸，1970年任命為湖口聖母升天堂主任司鐸，我們兩人在神父辦公室準備主日彌撒福音講道文稿的情景，仍然深深印在我的腦海中，在燈光下，他教我英文，我指正他的文稿和口音，直到他滿意為止。

「撒種落在好地裡，就結了實！」（瑪13：8）王神父作育英才，培養教會領導人才不遺餘力。由於和光啟社丁松筠神父熟識，當年四旬期間商請光啟社在湖口堂區義演搖滾音樂劇改編的電影《*Jesus Christ Superstar*／萬世巨星》，電影內容描述耶穌的最後7天，至今，音樂和影像仍然歷歷在目，令人難忘。

1980年，王神父邀請丁松筠神父、黃鳳梧修女和湯明昭、張萍、孫大川等大專同學南下湖口，為我們堂區高中青年會同學們舉辦了5天的培訓營*Training Group*（簡稱*T-Group*），這也是後來各教區為中學生聯誼會舉辦領袖訓練營的前身。

這些福傳撒種的活動，是為了培育這些年輕人，日後對於教會和社會都能熱誠服務並有所貢獻。諸如：潘俊明教授於1999至2001年擔任台北聖家堂傳協會會長；孫惠康弟兄擔任第8屆全國傳協會主席；尹美琪受感召加入伯利斯仁慈聖母傳教修女會；甘國棟神父成為耶穌會士；另外還有4、5位修女，分別進入耶穌肋傷會和耶穌聖心烏蘇拉傳教修女會。

▲王秉鈞神父與湖口聖母升天堂初領聖體小朋友們合影。

▲2016年初，洪山川總主教（右二）頒發感謝狀，感謝王秉鈞神父（中）兩度擔任台北聖家堂主任司鐸。

把握合作機會 創意福傳收實效

王神父負責堂區福傳工作多年，歷任湖口、新竹、高雄、台北和台南等堂區主任司鐸，幾乎耶穌會牧養堂區，他都曾負責過，彰顯了從事堂區牧靈工作是聖召，也是使命。

1991年，王神父首度被派遣到台北聖家堂擔任主任司鐸，這是王神父當年晉鐸的堂區，自然備感親切。

有一天，王神父收到市政府民政局來函，希望由台北市政府和聖家堂合辦一場「百對新人天主教公民婚禮」的活動，幾經溝通協商，王神父堅持在聖堂舉行婚禮之前，新人必須先來教堂聽3次有關教會禮儀，以及天主教婚姻的真諦，其中包含了一次婚禮彩排。

王神父請我擔任領經，特別要我在禮儀前為來賓親友們闡述天主教婚禮的神聖意義，當天，台北聖家堂新人和親友們齊聚一堂，充滿了歡樂喜氣，報紙和電視新聞紛紛拍攝報導，是非常成功的福傳事工。

台北聖家堂在沈德中神父受聖神感召下，策畫每季舉辦一場音樂會，饒志成神父擔任主任司鐸時，聖家堂號召平信徒和尚未認識耶穌基督的朋友共同組成聖家合唱團，每年5月和12月的音樂會，由聖家堂聖詠團和聖家合唱團共同擔綱演出，也是成功的創意福傳。

2013年，王秉鈞神父再度回任台北聖家堂主任司鐸，力挺聖家堂聖詠團及合唱團走向人群，擴大影響力，在公演場地售票演出，將聖歌、聖詠的真善美傳播於大眾。

音樂會籌備期間，王神父和我們密切合作，同時，得到耶穌會孫柔遠神父和聖家堂傳協會的支援，克服重重困難。《情韻歌聲讚主榮 聖家之聲——天主教台北聖家音樂會》終於在台北中山堂隆重盛大演出，全場3千多個座位全都坐滿，「安可」聲與掌聲不斷。聖家堂傳協會福傳小組散發的慕道班招生單也回收滿滿，福傳音樂會順利圓滿成功。

喜樂歸化國籍 慶賀身為台灣人

王神父為台灣這塊土地上的人服務奉獻52年，於2017年底榮獲「歸化國籍」的殊榮，獲頒中華民國國民身分證。王神父以國、台語致詞，慶賀蛋糕上面寫著「我是台灣人」。

其實，早在1984年王神父調任至高雄善導之母堂服務時，就常常當司機，駕駛幼稚園娃娃車、騎單車拜訪教友家庭，開辦社區服務，深入當地生活，感染了本土型登革熱，那時，他的血液裡就流著台灣人的血，已經是「正港的台灣人」啦！

聚集失散群羊 主愛內情誼緊密

王神父雖然離開了湖口堂區，而且新的湖口天主教堂捐贈給新竹教區所轄，仁慈診所已擴大興建為仁慈醫院，但是，王神父依然和湖口教友保持連繫，更不時關注及探訪耶穌聖心烏蘇拉修女會。

2006年，王神父召集搬遷失散的教友重回湖口天主堂，舉行別開生面的重逢感恩聖祭，並建立了彼此聯繫的通訊網，從此長相往來。

2019年，王神父晉鐸50年金慶，在古亭耶穌聖心堂舉行感恩祭，湖口的教友和修女們都前來參加慶典。

2020年，失散各地的湖口老教友們和他們的下一代，共88人，相約在台北全祥樓聚餐，老教友專人安排接送王神父。席間，大夥紛紛向王神父問安敘舊，並合影留念，情深意重，互道珍重。

2021年，王神父入會60年金慶，內人曾淑敏和我以及聖家堂教友們也搭高鐵赴台南耶穌聖心堂參與感恩聖祭。

終生事主愛人 成全無條件的愛

王神父博聞強記，素有名聲，他能不假思索地叫出教友的名字。2022年，台北聖家堂慶祝70周年，出版堂慶特刊，我負責整理編寫王神父二度擔任主任司鐸對聖家堂《一份落實的愛》。其中有些事情的時間、地點或人名有不確定之處，因此約了時間，搭高鐵到高雄四維文教院拜訪王神父，我們聊了兩個多小時，拍了些照片，中午在附近餐廳請神父吃午餐。席間，王神父侃侃而談，所有的時間、地點、人名，都如數家珍，十分精確，我問神父有記筆記或寫日記的習慣嗎？王神父說沒有，他指指腦袋說：「全記在這裡。」啊！真是天賦異稟！神恩充滿！

今年元月3日，驚聞王神父昏倒在教堂前的台階上；元月4日，3位神長為王神父施行病人傅油聖事，元月5日，情況稍穩，開放上午11時起30分鐘可讓教友探視，淑敏和我一早開車南下，趕至台南新樓醫院加護病房，我們以*Gino Picca*呼喚他，在王神父耳邊輕聲訴說湖口的老教友、聖家堂聖詠團員和教友們都很愛他，也都為他祈禱，一切順從主的旨意。

2月20日晚間，王神父安逝於新莊頤福園，如同王神父口述《傳教士的情懷》中所述：「天主是忠信的，對萬事萬物都是無條件的愛與承諾。」如今，王秉鈞神父的靈魂已然安息主懷，和主耶穌同在一起。

「看！我同你們天天在一起，直到今世的終結。」（瑪28：20）

四旬期徒步避靜 喜樂內灣行

■文／林慈瑄（香山天主聖三堂教友） 圖／耶穌肋傷會

▲冒著寒雨徒步避靜，完成九讚頭到內灣的朝聖活動。

▶朝聖者共同完成的畫作，作為朝聖的美好見證。

▲終點站內灣天主堂舉行同心合意地祈禱，分享省思。

這是一場徒步朝聖，也是一場四旬期的徒步避靜；3月2日當天，來自各地的百來位教友以熱情與熱心，不畏攝氏9度的低溫，在寒風冷雨中，依然喜樂前行，在大自然的美景中，一路內觀自省，完成從九讚頭天主堂到內灣天主堂，全長7.2公里的徒步朝聖活動。

從我走到我們 滌淨內心 愛護環境

自2019年以來，除了新冠疫情嚴重的那兩年之外，耶穌肋傷會修女們都在每年繁花似錦的3月首周末，舉辦徒步朝聖活動。沿途曲徑通幽，伴隨著純樸景色，櫻花點點，綠草茵茵，蟲鳴唧唧，在視覺饗宴中，更覺心靈飽滿。

今年料峭春寒，氣溫極低，加上細雨綿綿，參加人數雖然驟減，但參與熱度卻未減，從九讚頭天主堂開始，行經增昌大橋、豐田村、永豐橋南側、南坪古道、內灣吊橋、內灣老街，直到內灣天主堂，也在各關卡精心設計的元素中，大家開心而豐收地完成朝聖之旅。

首發站在九讚頭天主堂內，耶穌肋傷會的省會長林素鈴修女介紹2024朝聖主題：「**從我走到我們——也許我們改變不了世界，但我們可以改變自己，成為地上的鹽，世界的光，讓世界更美好！**」讓我們在四旬期徒步靜中作省思。

在種族間互相歧視，難民無家可歸、俄烏戰爭未靖、以哈持續衝突，造成家破人亡。我們或許無力改變世局，但定可自惕自勉消除「**驕傲、貪婪、懶惰、憤怒、邪情、吝嗇、忌妒的七罪宗**」，並提醒大家要以祈禱淨化人心。

另一行動就是以環保淨化環境，藉由耶穌肋傷會近年來強力推廣的回收果皮，製作「環保酵素」，使我們的環境得到天然的滌淨，在等待發酵的過程中，也能培養謙虛的尊重與感恩，以及無私的分享與慷慨的生活態度。

彩筆揮灑心情 合作拼圖 省思體驗

第二站則是希望每位參與者都能為這美好的環境有所貢獻，用畫筆在畫布上作畫，只見每位朝聖者都隨著自己心靈盡情揮灑，多元的顏色與筆觸，勾勒出我們心中的美好勝地。這幅大家合作完成的畫作，也已掛在內灣天主堂內，供大眾觀賞及反思，在艷麗的色彩間，蘊含著天主造物的奇妙化工。

第三站到第五站，則是先進行合作拼圖遊戲，再抽出幾個反省題目，其中有：

溝通——反思自己在溝通方面的表現，並思考如何將其與信仰聯繫起來；**言語**——反思自己在言語方面的使用，並思考如何用言語來表達信仰；**付出**——反思自己在付出方面的表現，並思考如何用行動來表達信仰；**聆聽**——反思自己在聆聽方面的表現，並思考如何透過聆聽來成長；**觀察**——反思自己在觀察方面的表現，並思考如何透過觀察來加深信仰；**深刻體驗**——分享自己的信仰體驗，並思考如何將這活動體驗應用於日常生活之中。再用畫正字的方式，記錄下反省經驗與機會。

信仰結合生活 透過行動 做出改變

終點站到達內灣天主堂內，志工們引導朝聖者將小愛心便利貼寫上自己的姓名，再集結到大愛心上，象徵著已經從「我」走到「我們」；隨後的祈禱分享會中，更闡述了本次徒步朝聖的主題：**徒步代表行動**，要眾人反省，每一個關卡都是反省的課題，朝聖者走到了這內灣人潮聚集的地方，可以體認到信仰生活雖然是和世俗共融的，但信仰的價值與目標卻必須與世俗分別出來。這並不是一條好走的路，因此，必須在路上彼此鼓勵、互相支持、共同努力。

在各個職務與本分上，彼此協調、分擔，更要體諒與包容，讓每一個我，都成為我們教會的力量，每一個我，都是這教會的代表，每一個我不再是我，教會就是我，我就是教會，如此，我們才能同道偕行；然而，我們知道，走在這條路上如果只靠自己的力量是不夠的，我們必須依靠天主，賜給我們屬神的力量，在走向成聖的路上，不斷地反省與悔改，因著天主的光照，克服困難與挑戰，勇往直前。

在主持人帶領下，伴隨著優美的聖歌，眾人同心合意地反省與祈禱，為自己做的改變——**淨化自己**；為他人做的改變——**關懷他人**；為世界做的改變——**淨化環境**；為天主做的改變——**聆聽聖言與朝拜聖體**。

交託聖神帶領 同道偕行 分辨主旨

主禮台灣總修院蘇約諾神父表示，我們被召喚成為天主子民，彼此的心連在一起，教會營造的氛圍是同道偕行，讓聖神成為我們的生命之主，教會不是你、不是我，而是我們，在聖神推動下，藉由手牽手、研讀聖言，我們所做的是分辨之旅。在辛苦徒步中，在身體疼痛中，感受到人生低谷，體悟在生命最軟弱無力時，唯一能讓我們人生圓滿的，就是耶穌的愛。

耶穌肋傷平信徒聯會成員陳章燦分享，徒步朝聖對於四旬期的靈修、祈禱、悔改有極大助益，並能在團隊中彼此認識與分享，是豐富的心靈之旅。遠道而來的南屯天主之母堂教友江台安說，徒步沿途周圍的環境很清靜，適合靜思，徒步後藉由祈禱詞與歌聲更能觸動，與自己的生活產生共鳴。

九讚頭天主堂的原住民教友*SpiPilig*則說，她耳聞徒步朝聖已久，今日終得圓夢，並擔任指引路線志工，聽到祈禱分享很感動，期望自己能夠在生活中身體力行，下次還想再參加！

應先改變自己 常懷希望 期待再見

活動最後，以一位安葬於西敏寺的英國主教墓誌銘作結語：「我年少時，意氣風發，躊躇滿志，曾夢想要改變世界，但當我年事漸長，閱歷增多，我發覺自己無力改變世界，於是我縮小了範圍，決定先改變我的國家。步入中年後，無奈之餘，我將試圖改變的對象鎖定在最親密的家人身上。但天不從人願，他們個個還是維持原樣。當我垂垂老矣，終於頓悟：我應該先改變自己，用以身作則的方式影響家人。若我能先當家人的榜樣，也許下一步就能改善我的國家，再後來我甚至可能改造整個世界，誰知道呢？」

這篇墓誌銘強調，只要我們願意改變，就有機會、就有盼望，世界一定會變得更美好。至此，活動圓滿完成，互道明年同時、同地再相見！

▲熱誠歡迎朝聖者到達天主的家

▲朝聖者喜樂地走在鄉村小道上，讚嘆天主的奇工妙化。

▲了解耶穌肋傷會

天主教周報
Instaurare omnia in Christo 在基督內重建一切

聖像畫巡禮得撒洛尼系列7

聖德米特里奧斯聖堂 敬禮淌流沒藥者

■文．圖／盧玫君（聖像畫員．聖藝推廣老師）

得撒洛尼城主保——聖德米特里奧斯（*St. Demetrios*）又稱為「淌流沒藥者」（*Myrovlytis*），他為捍衛信仰而殉道後，仍然一再守護這座城市；在天主教會中則是十字軍東征的主保聖人，中世紀期間對聖德米特里奧斯的敬禮遍布整個教會。從聖德米特里奧斯的聖棺所流出的膏狀液體，充滿了沒藥的芳香，治癒了無數懷著信心前來敬禮的信眾，且堅定了他們的信德。

▲圖1：重建的聖殿保留了第5世紀的原貌，現今已將湧流出沒藥的聖所規畫成地下展示區

根據記載，聖人德米特里奧斯於主曆306殉道，主曆313年，《米蘭詔書》宣布了宗教寬容後，教會在他殉難的地方建了一座小型的敬禮所。主曆5世紀，大主教利奧蒂烏斯（*Leontios*）為感謝聖人奇蹟般地治癒，在同一地點建造了羅馬帝國初期教會盛行的巴西利卡（*Basilica*）聖殿。

這座5世紀建成的大殿在620年地震後被燒燬，之後，在主曆7世紀重建的聖殿似乎保留了5世紀的規模。地下室在中世紀敬禮聖人高峰時，曾有一湧流出沒藥的聖所，這個空間如今規畫做為展示區。（圖1）

聖德米特里奧斯聖殿是一座五通道的教堂，中殿被4個長柱廊分隔成5個走道。（圖2）往前走到盡頭有耳堂，形成拉丁十字的象徵形狀，不僅氣勢雄偉，也有相當深刻的神學意涵。

這座大教堂的建築細節形成的特色之一，是柱頭的雕塑裝飾。在中殿、耳堂長柱廊、窗戶和畫廊等，各處都可以找到不同形式和風格的柱頭，值得仔細仰首欣賞。它們可能來自早期羅馬帝國教堂建築，例如，5世紀的大教堂，在7世紀重建的教堂中重新使用。這些早期教會的柱頭，涵蓋了5世紀和6世紀雕塑的發展。

最引人注目的是狄奧多西式柱頭，用前所未有的縷空方式雕琢的莨苕葉相當地別緻（圖3），還有用公羊（圖4）鴿子、老鷹（圖5）等作為浮雕花樣的柱頭亦教人目不暇給。雖然在許多的博物館都能看到各個神殿遺留下的柱頭。但是，能在這座聖殿中一次看足，見到這樣多的樣式和圖案，真叫人大開眼界呢！

光是經過千年，它們依然繼續「生活」在這座敬禮天主的聖堂本身，已足夠叫人驚豔！但願我們的靈魂也能這樣跨越千年，繼續愛慕著天主，並能由這些古蹟中尋找讚頌天主的聖藝靈感，用以豐富我們今日的禮儀生活。

（下期我們持續欣賞此聖殿中的鑲嵌聖像畫）

▲▼▶圖2：聖德米特里奧斯聖殿為五通道聖堂設計，富麗深邃，氣勢磅礴。

▲圖3：莨苕葉柱頭

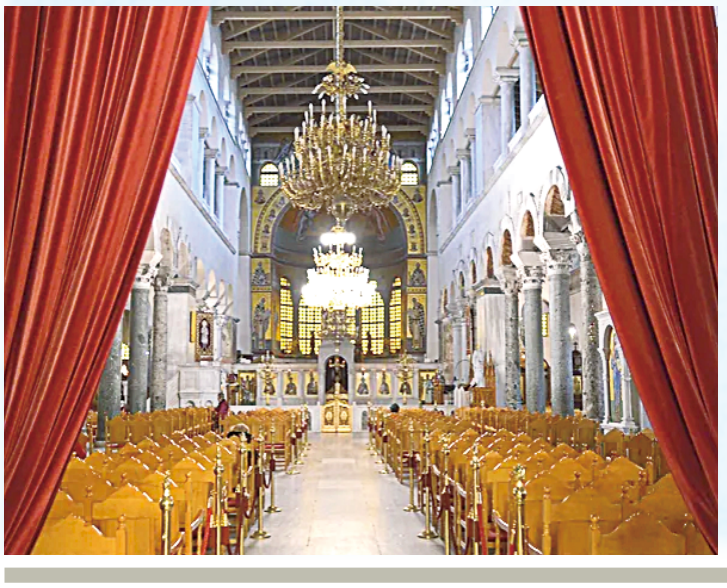

▲圖4：公羊柱頭

▲圖5：禽鳥柱頭