Instaurare omnia in Christo 在基督內重建一切

Catholic Weekly

天主教周報

778

主曆2024年2月4日 星期日

國內郵資已付 板橋郵局許可證 板橋字第1196號

中華郵政台北雜字第1304號執照　發行人:鍾安住／地址:(106)台北市樂利路94號／電話:(02)2737-2839／傳真:(02)2737-1326／電子郵件:catholicweekly@gmail.com

每周精選

德來小妹妹會修女發願誌喜 聖召結實纍纍 P.05

四旬期愛德行動 與貧困者相偕行 祈禱中聆聽聖言 P.12-13

2024台北國際書展 天主教聯展祝平安 優質出版品助福傳 P.22-23

龍年迎新歲　善度五心集基督徒生活

■賀歲彩墨畫／沈禎

喜迎甲辰木龍年，「龍行天下耀寰宇，德披八方迎新歲」，讓我們以**感恩心**，感謝天主賞賜足夠的恩寵；以**虔敬心**，在春節彌撒中祈求世界和平、國運昌隆、社會安定、家庭幸福；以**孝親心**感謝祖先恩人在天上的轉禱，使我們後代子孫學習芳表懿德，在主愛中繁衍不息；更必要以**柔軟心**實踐愛德，溫馨送暖，關照最小兄弟；同時，莫忘**簡樸心**，踏實節制、守護環境與大地，這是我們基督徒的生活態度，迎向新生活的自我期許，在成聖之道上攜手幸福，同道偕行。

教宗方濟各欽定2024年為「祈禱年」，好為明年的2025年禧年作好萬全準備，並強調禧年是一份「恩寵的禮物」；恩寵的「寵」字，就是在「家」的下面有一條龍，家和萬事興，迎來幸福龍；幸福，不是物質享受的多寡，而是實質貢獻的有無，履行「心」的義務，正是一種身心靈的滋養與提升。

教宗方濟各勗勉我們在每一位窮人、病人、邊緣人及需要幫助的人身上，看到耶穌的面容；那是我們願意以一生追隨跟進的步履，學習高貴情操，厚植悲憫胸懷、無私的給予，有情的包容，深深切願在新的一年拿出行動力，成全更多社會光明面，感受溫馨世間的「在地若天」幸福感，召喚社會美風，重返溫馨祥寧；基督的愛，始終召喚著我們，催迫著我們，源源不絕的愛，是翻轉世界的力量，也在無私獻愛中滌淨靈魂，為永生預作準備，不負我們的信仰！

不可或忘的是，今年也是台灣地區高雄教區訂立的「聖體年」，主耶穌親自教導我們如何祈禱，也親自建立了聖體聖事，這是愛的聖事，祂愛我們到底！我們最好的祈禱就是熱心朝拜聖體，在聖體龕前，與主密訴心曲；熱愛並善領聖體時，誠心邀請主臨我心，與主合而為一！「聖體聖事是整個教會生活的泉源與高峰」，讓我們為9月在南美洲厄瓜多的基多總教區舉行的第53屆國際聖體大會，以及10月在高雄舉行的全國聖體大會順利成功祈禱，友愛共融於主愛內；聖母瑪利亞是敬禮聖體的最佳模範，我們願效法「教會之母」童貞聖母，偕同教會，一起凝視基督的聖容，豐富且熱切地善度祈禱年。

切願新的一年，在聖神領導下，人人都能發揮龍馬精神，齊心努力於牧靈福傳工作，以祈禱生活深耕靈性生命，以單純、信賴、交託的心，恆常祈禱，時時感恩，事事喜樂；期許龍年新歲，我們日日與主同在，做個有神伴行的「神氣龍」，也是精氣神、活力滿點的「神氣龍」！

台北總教區總主教 鍾安住 敬賀

農曆春節於 2 月 10 日（六）登場，《天主教周報》依往例於 2 月 11 日及 2 月 18 日暫休刊兩期，並於 2 月 25 日恢復出刊。

為使信友參禮準備妥當，主日福音不間斷，常年期第四主日、第五主日福音已於 777 期 14 版、15 版見報，本期（778 期）的 14、15 版刊出常年期第六主日，以及四旬期第一主日的主日福音釋義，請教友收存並參閱。

感謝神長及教友們的長期支持與愛閱，周報全體誠摯祈祝大家新的一年，恩寵上加恩寵，靈修福傳俱豐收！

郵政劃撥：5008-2177 / 戶名：財團法人天主教會台北教區（請註明：訂閱天主教周報）
訂費：國內新台幣1200元、港澳大陸美金110元、亞洲澳洲美金140元、歐美非洲美金175元。

網站：http://catholicweekly.catholic.org.tw/index.htm
（或由【天主教台北總主教公署】網站進入）

天主教周報 網頁搜尋

天主教周報
Instaurare omnia in Christo 在基督內重建一切

社論

讓同道偕行精神逐漸改變社會

在一塊土地上聚集一起生活的人，我們稱之為「人民」。如果我們定義這生活在一起的人民，是被他們所愛的共同目標所凝聚，那麼，就可以說，這群人是理性的，不僅知道自己需要什麼，也能因意志結合起來，因為他們想追求的目標是一致的。

任何國家社會的人民都有很多不同的需求，有些需求是基本的，這些基本的需求沒達到，如：和平，很多其他短暫或片面的需求便無法達到。國家社會要享有和平，就必須要維持公共生活的序秩，這是國家領導人的責任。

就天主教信仰而言，天主十誡是人類生活的基礎。因此，國家領導人必須要知道有那些倫理道德與誡律是不能缺少或妥協的，更應以身作則，並立法要求眾人遵守，以奠立和穩固國家社會的公共生活秩序，方能為人民服務。

人民的需要，其實就是國家的需要；台灣人民追求的目標，也是國家要追求的目標。政府除了要讓人民能平安度日以外，更要為他們解決基本生活上的需要，無論是生活條件、居住環境、教育水準、就業機會及健康照護等各方面的提升與優化，尚須關注源自人類尊嚴的宗教自由及人權的言論自由；此外，還要面對全球氣候變遷及其影響的短、中、長期的後果……。

「人口少子化」及「社會高齡化」，是目前台灣政府必須優先解決的兩大問題。面對這些問題，政府不能只靠經濟上的補助或優惠，必須對症下藥，從問題的根本開始，如：教育。

總統大選已過，現在應是政府開始替人民服務、替人民解決問題的時候——追尋人民的共同目標。上述問題，是無法靠任何一個政黨就能解決的，而是需要所有政黨及全體人民按照輔助原則（*Principle of Subsidiarity*），分工合作、分層負責，一起努力解決。

教宗方濟各帶領普世天主教會走上同道偕行的道路，目的就是要世界各地的信徒成為「傳教士」，希望他們與其他非天主教徒同道偕行，而傳教的方式就是「相遇、聆聽和辨明」。

總統大選後也是個傳教的契機：台灣地方教會的天主子民若主動和積極地按照世界主教代表會議的文件說明，去落實及推動「相遇、聆聽和辨明」的做法，推動堂區、善會組織、家庭及天主教機構使之本地化，進而成為一種生活文化，使教外人士接觸到天主教信徒，就能體驗到這種符合民主社會的溝通方式，並經歷到這種方式所帶來的正面改變。

期盼我們每一位天主教友從革新自己做起，進而讓同道偕行的精神帶動地方教會，成為名副其實「外展的教會」，不僅能建樹教會，更能同時服務國家、政府與所有社會大眾。

靈性關懷與健康照護

■文／陳建仁（聖大額我略爵士）

主筆室

今年1月20日，我應邀出席天主教輔仁大學主辦的「2024第3屆靈性關懷國際研討會」開幕式，主辦單位邀請了天主教、基督教、猶太教、佛教等各宗教團體與醫療團隊共同研討。來自國內外的醫療、學術、宗教等領域的傑出學者專家，深入討論病人照護、安寧緩和、靈性關懷專業培植、人類靈性力量開展等議題。透過實務經驗的交流，讓與會者以實證醫學來闡釋靈性關懷在健康照顧的重要性，並且有效整合健康照顧與靈性關懷，建構更圓滿、更完美的醫療體系。

全球資料庫網站*Numbeo*，依據健康照護者的技術與能力、醫療設備軟硬體的優劣、健康照護服務的可近度等7大指標進行調查，定期公布「全球醫療照護指數」（*Health Care Index*），台灣的排名已連續5年蟬聯世界第一，成果斐然。顯見台灣對於國人的醫療照顧，已符合世界衛生組織的標準：「**健康是除了沒有疾病和創傷而外，還要在身體、心理及社會各層面，都獲得完全安寧的狀態。**」在醫療決策的過程中，健康照護人員要以病人為中心，提供全人健康照護，讓病人與家屬得到身體、心理、社會、靈性4個層面的整合性照顧。

我在致詞時，分享諾貝爾和平獎得主史懷哲醫師及聖德蘭姆姆努力落實靈性關懷的事例。史懷哲醫師長期在非洲的蘭巴倫行醫，以「尊重生命」的信念，推動人道醫療工作，數十年如一日，深受世人景仰。他以愛行醫，在異鄉贏得當地居民的敬愛，尊稱他為「我們的父親」！

宜蘭出生的台大眼科陳五福醫師曾寫信給史懷哲，志願前往蘭巴倫義務行醫。史懷哲卻在回信中告訴他：「每個人都有自己的蘭巴倫。」也就是每一個人都有自己的奉獻之地。陳五福醫師就在故鄉羅東開設眼科診所，免費醫治貧窮病患，並創立技藝所，幫助盲人學習技能，讓他們能獨立自主、貢獻社會。陳五福除了照顧盲者的身心與社會健康，更關懷他們的生命尊嚴與靈性平安。台灣的靈性關懷師，選擇台灣各地作為自己的蘭巴倫，矢志照護國人的靈性安康，真是令人欽佩！政府也會全力支持所有的靈性關懷工作者。

加爾各答聖德蘭姆姆的仁愛傳教修女會，在全球五大洲盡心盡力照顧每一位貧病交加的弱勢者和臨終者，不分種族、性別、年齡、文化、宗教，把每一位最小的弟兄姊妹，都當作是「受難的耶穌基督」，給予尊重、包容、接納和照護。這些社會邊緣人不再被忽略、被遺棄，反而成為仁愛傳教修女會愛德工作的核心，「陌生人」被當作「鄰人好友」來對待。讓瀕臨死亡的病人，都享受到一生當中最被關心、最被呵護的的美好時光。正如主耶穌所說：「凡你們對我這些最小兄弟中的一個所做的，就是對我做的。」（瑪25：40）很多台灣靈性關懷師也效法聖德蘭姆姆，持續不斷地以愛心與耐心來照護病友們。

生命是學習「被愛與愛人」的旅程，透過彼此相愛、尊重生命，幫助最需要幫助的人，讓每個人的生命都更加美好。靈性關懷師需要具有特別的素養，才會珍惜疼愛每一個人。

有一次，我前往日本京都最古老的禪寺「建仁寺」參觀，該寺有一座「兩足院」，當時的方丈告訴我：「人生有兩件事必須努力去追求，就是智慧與慈悲，當你擁有兩者，你的人生就滿足了。」

我以此與所有靈性關懷工作者共勉，希望大家都能夠擁有智慧和慈悲，提供被照護者靈性關懷專業服務，讓他們受到靈性光輝的照耀。

豐盛天使 豐盛人生 誠摯邀請您共融於基督普世君王聖愛內

感謝恩人們對《天主教周報》文字福傳事工的鼎力支持，本報訂製「基督普世君王聖像藝術瓷畫」（見圖示），以窯燒藝術技法，在厚實的白瓷上呈現耶穌普世君王聖像畫，長29公分X寬24公分，典雅時尚兼容，質樸細致並蓄，每一幅均由鍾安住總主教親自降福，有益於基督徒的靈修默觀。

凡捐款達新台幣1萬元以上的豐盛天使，本報將致贈基督普世君王聖藝瓷畫1座，再加送3個月的贈閱報，自用送人兩相宜！

請註明：基督普世君王聖像
收據可作所得稅申報抵稅之用。
郵政劃撥：5008-2177；
銀行轉帳、ATM兆豐商銀（017）
安和分行：019-10-95490-8
戶名：財團法人天主教會台北教區
電話：02-2737-2839 傳真：02-2737-1326 EMail：catholicweekly@gmail.com

教宗方濟各
第32屆世界病患日文告
2024年2月11日

「人單獨不好。」(創2:18)
治癒病患藉以療癒關係

經上記載：「人單獨不好。」（創2：18）天主是愛，從起初，天主就為了共融而創造人類，賦予我們與生俱來的能力，去和他人建立關係。因此，我們按照天主聖三的肖像所受造的生命，蒙召在關係的動力中、在友誼及彼此的愛中，實現自我。我們生來就是要共同生活，而非單獨一人。正因為天主這共融的計畫深植人心，以致離棄和孤單的遭遇，被視為是可怕的、痛苦的，甚至是不人道的，尤其是當人覺得脆弱、不確定和缺乏安全感的時候，而這些往往是由重病發作所導致。

在此，我想到所有在新冠肺炎疫情期間感到極度孤獨的人：無法接受探視的病患，還有許多因工作負荷過重，被困在隔離病房的護士、醫生和支援人員。當然，我們不能不追憶那些僅靠醫護人員照料、至親好友無法陪伴在側，必須獨自面對死亡時刻的病患。

那些飽受戰爭和其悲慘後果所蹂躪的人——他們感受到的痛苦、磨難和孤立，又遲遲未得到任何支援，我對他們感同身受。戰爭是最可怕的社會疾病，總讓社會上最脆弱的一群人受到最大的打擊。

與此同時，我們必須說，即使在享有和平且資源豐沛的國家，人也常孤獨地、有時甚至是在被遺棄的狀況下，度過老年和病程。這嚴峻的現實主要來自個人主義衍生的後果：不惜一切代價高舉人的生產力，使人相信工作效率的神話；對於體力不足、跟不上腳步的人，表現得冷漠，甚至無情。然後，形成一種丟棄文化，在這種文化中，「人不再被視為應受尊重和保護的基本價值；窮人或殘障者，或是『尚未被需要』（如未出生的人），或『不再被需要』（如老年人）的人，尤其如此。」（《眾位弟兄》通諭，18）可悲的是，這種思維模式也引導了某些政治決策，罔顧人民的尊嚴及需求，也未積極推動所需的策略與資源，以確保人人享有基本的健康權利並獲取醫療保健的機會。人們遺棄、孤立脆弱者，把醫療保健簡化為只是提供服務，而非使醫療服務受到醫生、病患與家屬之間「治療盟約」的保障。

再次聆聽《聖經》的話語，使我們受益良多：「人單獨不好！」天主在創造之初說了這話，向我們啟示祂對人類計畫的深奧意義，但同時也啟示了罪的致命傷，隨著引發懷疑、破碎、分裂，最後導致孤立。罪攻擊人和他們的所有關係：與天主的關係、與自己的關係、與他人的關係、與受造界的關係。這孤立，讓我們錯失生命的意義，奪走愛的喜樂，讓我們在人生的所有關鍵時刻經歷孤獨的抑鬱。

弟兄姊妹們，任何疾病最需要的照護，首先是滿懷慈悲和愛的親近。因此，照顧病患，尤其意味著關懷他們所有的關係：與天主的關係、與他人（家人、朋友、醫護人員）的關係、與受造界的關係，以及與自己的關係。這有可能做得到嗎？當然有可能做得到，而且我們所有的人都蒙召確保這能成為事實。讓我們看看「慈善的撒瑪黎雅人」的圖像（參閱路10：25-37），觀察他放慢腳步、親近他人的能力，以及他以溫柔的愛照顧受苦弟兄的創傷。

讓我們牢記生命的真諦：我們來到這個世界，是因為有人接納我們；我們為愛而生，並且蒙召去和他人共融，建立兄弟情誼。兄弟情誼這生命的層面，特別在患病和脆弱的時候支撐著我們，是為了要治癒我們的社會疾病必須採用的第一種療法。

對於你們患病的人，無論是急性的，還是慢性的，我想說：「不要為你們對親密和溫柔的渴望而感到羞愧！不需要隱瞞，也絕對不要認為自己是別人的負擔。病患的狀況敦促我們所有的人停下來，遠離忙碌的生活節奏，重新發現自己。」

在這個劃時代的變革時刻，我們基督徒特別蒙召以耶穌充滿愛憐的目光，關心遭受痛苦和感到孤單的人，也許是被邊緣化和被拋棄的人。以主基督在祈禱中，特別是在聖體聖事中賜給我們彼此的愛，來療癒孤寂和孤立的創傷。這樣，我們便共同合作，對抗個人主義、冷漠及丟棄文化，使溫柔和慈悲的文化得以茁壯成長。

病患、脆弱者和窮人，是教會的核心，也必須是我們人道關懷和牧靈照顧的焦點。願我們銘記於心！讓我們將自己託付給聖母瑪利亞——病人之痊，願她為我們代禱，幫助我們成為建立親密關係和兄弟情誼的匠人。

教宗方濟各
發自羅馬，拉特朗聖若望大殿
2024年1月10日
（台灣地區主教團 恭譯）

主教團義賣成果豐碩 挹助全國聖體大會百萬

■文／陳姿華 圖／真理電台

由主教團福傳委員會發起的「我是葡萄枝」義賣，自2021年為支持主教團福傳事業、2022年期盼讓更多的小農認識天主、2022年為花蓮強震受損聖堂獻愛，以及去年為主教團推展全面新福傳，連年獲得各地教友踴躍支持。

第5屆全國聖體大會將於今年10月5日在高雄教區舉辦，屆時將舉行大型彌撒和相關儀式，以及來自全國各地甚至國外教友共襄盛舉，預算非常龐大，因此，幾個月前主教團福傳委員會再度發起「我是葡萄枝」義賣，經各界熱烈訂購葡萄並響應捐款。

1月15日，主教團福傳委員會主席李克勉主教任命代表、全國福傳委員會委員陳磊仕弟兄恭請台北總教區鍾安住總主教、主教團主席李克勉主教、主教團秘書長陳科神父審閱捐款明細，隨後，第5屆全國聖體大會執行長杜勇雄神父代表高雄教區，從鍾安住總主教、李克勉主教手中接受象徵善款的巨幅支票。鍾安住總主教及李克勉主教並頒發感謝狀予陳磊仕弟兄，表揚他為推廣義賣活動不遺餘力，成果豐碩。

▲左起：杜勇雄神父、鍾安住總主教、李克勉主教、陳磊仕弟兄，共同手持巨幅支票，感謝各界為第5屆全國聖體大會貢獻愛心。

李克勉主教表示，高雄教區承辦全國聖體大會不易，但深信透過眾人努力，特別是以葡萄的意象，串連起彼此，點燃更多人的愛火，成為基督肢體，為全國聖體大會共盡一分心力。

鍾安住總主教期勉，全國聖體大會的主題「**友愛能治癒一切**」，雖是高雄教區承辦，但每位教友發揮愛心，就能凝聚力量，讓全國聖體大會辦得更好，並促進全台各教區團結友愛。

教宗全球祈禱網絡 台灣

2月 教宗祈禱意向
為臨終病人祈禱

祈願處於生命末期的病人及其家屬常能獲得必要的照顧和陪伴，無論是從醫學角度還是人性方面。

■文／教宗方濟各 圖／教宗全球祈禱網絡

當疾病敲響我們的生命之門時，我們就更需要有人在身邊關注我們，握著我們的手，溫柔地照顧我們，就像福音中「慈善的撒瑪黎雅人」一樣。（參閱2020年第28屆〈世界病患日文告〉）

在生命處於危重及末期的病患上，人們對教會所修改的擔負與照顧受苦者的「定義」提出了質疑。慈善撒瑪黎雅人的榜樣，教導我們需要轉化內心的目光，因為很多時候，人們視若無睹，看見了卻像沒看到一樣。為什麼呢？為什麼？——因為缺乏慈悲心。我想起，**福音多次描述耶穌面對受苦的人時說：「祂憐憫他」**，「祂憐憫他」重複這樣描寫著耶穌這個人。若沒有慈悲心，看見的人不會想參與到他所看見的任何事物，只會繼續前行。相反的，有慈悲心的人會被感動，並且參與，會停下來去照顧「病人」。

需要以病人為中心，建立一個真實適當的人際關係，促進醫療照護，同時也要開啟希望，尤其是對那些因生理疾病而給人帶來心理和精神的痛苦，更要為這些處於極限狀況的人開啟希望。

與病人建立關係的作法——不只是在臨床方面，應考慮到個人的獨特性和完整性，就算在不治之症的狀況下，也絕不放棄任何人。**人的生命，是被賦予了永恆的天意，無論是在任何狀態下，甚至是不穩定和脆弱的狀態，都應保持其價值和尊嚴**，因此，永遠值得最大程度的考慮。聖德蘭．加爾各答修女（德雷莎姆姆）以親近和分享的方式生活，一直到最後都保持著對人類尊嚴的承認與尊重，使死亡變得更加人性化，她這樣說：「人的一生，即使只在某人的黑暗時刻，為他點亮一隻火炬，便不算白活了。」

▲以慈悲和憐憫的心，親近受苦及末期病人，讓他們感受到生命的光明和安慰。

在這方面，我想到臨終關懷醫院在安寧療護方面做了很多出色的工作，他們為末期病人提供合格的醫療、心理和精神支持，使他們能夠在親人的陪伴下得到安慰，有尊嚴地度過他們塵世生活的最後階段。我希望這樣的機構能繼續成為致力於實踐「尊嚴療法」的場所，從而滋養對生命的愛和尊重。

（摘錄自2020年1月30日，教宗方濟各向教廷信理部全體與會者致詞）

2024年祈禱福傳卡及祈禱福傳冊已發行！

與教宗方濟各一起祈禱與關懷全世界！請向教宗全球祈禱網絡（祈禱福傳會）辦公室洽詢：02-2365-4205轉262沈秘書。

每日奉獻誦

仁慈的天父，感謝祢恩賜這新的一天，
我把今天的祈禱、工作、喜樂和痛苦全獻給祢。
願這奉獻，聯合祢的聖子耶穌聖心，
為救贖世界，時時刻刻在感恩聖事中奉獻自己。
願在聖神內，偕同教會之母——聖母瑪利亞，
為祢的聖愛作證，並為教宗託付的意向祈禱。

歡迎支持教宗全球祈禱網絡發展

教宗全球祈禱網絡與聖體生活團所有相關資訊及活動訊息請上：
http://www.apostleshipofprayer.tw
查詢或掃瞄 *QR Code*

生命末刻 更需要憐憫與關懷 陪伴和尊重

■文／教宗方濟各

福音告訴我們，死亡如同盜賊一般倏忽而至。這是耶穌告訴我們的：它像盜賊一樣來臨，無論我們如何試圖控制它的到來，甚至是計畫我們自己的死亡，這仍然是我們必須面對的事件，我們也必須在它面前做出選擇。

有兩個因素，是我們基督徒要考慮的。第一：**我們無法避免死亡**，正因為如此，在盡一切人力去治療病人之後，再進行過度狂熱的治療是不道德的。（參閱《天主教教理》，2278號）天主忠心、簡樸子民的慣用語：「願他平安去吧」、「幫助他平安地去吧」，真是有智慧的一句話！

第二個要考慮的因素，**是關於死亡本身的意義，疼痛與苦難的意義**。事實上，我們應該感謝醫學所努力提供的任何幫助，透過所謂的「安寧療護」，每個準備度過生命最後階段的人，都能以最人道的方式度過。然而，我們必須小心這種幫助與不可接受的殺戮傾向，不能混為一談。

我們必須陪伴著人們朝向死亡，但不要導致死亡或是促使任何形式的自殺。請記住，最優先考慮的，是為所有人提供護理和治療的權利，讓最脆弱的人，特別是老年人和病人，永遠不會被拒絕。**生命是一種權利，而不是死亡，生命應該受到歡迎，而不是被管理。**這個道德原則關係到每一個人，不僅是基督徒或其他宗教的信者。

我想要強調，一個真正的社會問題，那就是「計畫」——我不知道這個字對不對——加速了老年人的死亡。我們經常看到在某個社會階層中，由於老年人沒有足夠的財力，得到的藥品比他們所需要的少，而這是不人道的；這不是在幫助他們，而是在促使他們提早走向死亡。這既不人道，也不合乎基督信仰。老年人應被視為是人類的寶藏，他們是我們的智慧。即使他們不說話，或是他們講話沒有意義，他們仍然是人類智慧的象徵。他們先我們而行，並留下了許多美好的事物、許多回憶、許多智慧。請不要孤立老年人，不要加速老年人的死亡；撫摸一個老年人，和撫摸一個孩子一樣，都有相同的希望。因為，生命的開始和結束永遠都是一個奧秘，一個該受尊重、陪伴、關懷、與愛的奧秘。

▲教宗方濟各說：關懷病人與安撫長者，如同愛護赤子乳兒，對他們要懷抱相同的憐愛和希望。

（摘錄自2022年2月9日，教宗方濟各公開接見活動中致詞）

德來小妹妹會四喜臨門

■文／謝蓉倩　圖／劉大中

▲慶祝入會鑽石慶的陳達嵐修女（前排坐者）和陳賽琳修女（前排右7），銀慶阮安納修女（前排右8）、杜路琪修女（前排右9）和武毅德修女（前排右6），宣發初願的馮睿恆修女（三排左7），與修會姊妹們及司祭團欣喜合影。

今年1月27日對德來小妹妹會來說，是個大喜的日子，不只為台北總教區鍾安住總主教慶祝主保日，也是陳達嵐和陳賽琳2位修女入會60周年慶，阮安納、杜路琪和武毅德3位修女入會25周年慶，馮睿恆修女在當天宣發初願，鳴遠家族的夥伴無不喜上眉稍。

牧者期勉　全然奉獻時時祈禱

今年是普世教會的「祈禱年」，鍾總主教指出，修女們在會院善度祈禱生活，為福音廣傳不輟代禱，如此迎接2025禧年格外有意義。期勉修女們作帶燈油的明智童女，常補充燈油，就是常常聆聽聖言，尋思感恩祭的恩典。

日前，鍾總主教和教區神父們在靜山進行年度避靜，散心時，墓園的一塊石碑吸引他的目光，碑文寫著：「曾有一群安靜不為人知的人，也有一群著名的學者、傳道家及教師，為了福音、教會與窮人放棄了自己的生活，簡樸忠實地活在世人無法了解的神貧、貞潔與服從的世界中。是他們才有今日的耶穌會，我們為他們而感謝天主。」鍾總主教期盼修女們，更當全心全意謹守聖願，全然獻己。

答覆召喚　勤修文德事主愛人

這是上主選定的一天，修女們歡喜預備，耀漢小兄弟會的神父也全力協助，鳴遠家族的信友更有著久違的喜樂。上午10時，新竹教區榮休劉丹桂主教、耀漢小兄弟會梁本篤會長等30多位神長和200多位信友，一起參與這場聖宴。

慶祝入會鑽石慶的陳達嵐和陳賽琳修女，是二戰後第五批發願的修女，60年來秉持雷鳴遠神父受命創會，勤修山中聖訓，不枉「修文德以來之」（《論語．季氏篇》）的修會寓意，仿效聖女小德蘭以「赤子之心」來愛主愛人。

陪伴新竹寶山德蘭兒童中心的「院長媽媽」阮安納修女，在她重要的日子裡，孩子們比誰都喜樂。武毅德修女是越南會院的連絡人，在胡志明市聖方濟沙勿略堂全力澆灌，是德來小妹妹會在越南的重要夥伴之一，武修女自幼每逢過年看到身穿會衣的修女阿姨，內心產生渴慕之情，進而答覆聖召。2006年畢業於輔大兒童與家庭學系，在德來小妹妹會為幼兒教育奉獻。3位慶祝入會銀慶修女的家人和親友，或從台灣各地、或從越南來參與她們的喜慶。

▲陳賽琳（左）和陳達嵐（左三）兩位修女，喜獲鍾安住總主教（左二）頒發教宗方濟各降福狀。

馮睿恆修女生於香港九龍，幼年隨家人移居加拿大，12年前受當時在加拿大服務的耀漢小兄弟會陳耀漢神父啟發，進而棄俗修道。在台修道期間，音樂博士康美鳳姊妹和聖歌創作人王巧明姊妹開啟了她的音樂塔冷通。這天，連她在加拿大的好友都專程來台，同聲頌主。

在導師召喚下，宣發初願的馮睿恆修女鄭重發願，在未來一年暫願中，以苦為樂，善度「全犧牲、真愛人、常喜樂」與三願的修會生活。在信友祈佑、鍾總主教的祝福下，馮修女將白首帕換為黑首帕，為成為耶穌淨配全然交付。

作主婢女　初心不改永愛流傳

3位慶祝銀慶修女重宣誓願，堅毅順服全寫在臉上，愛人愛主的誓約，更刻在心版。入會一甲子的兩位修女表示，在慈母教會教導，秉耶穌的慈愛，願持續修會精神承行主旨。接著，由鍾總主教授予教宗降福狀，眾人掌聲久久不歇。坐在輪椅上的陳達嵐修女更高舉降福狀，歡喜之情，不可名狀，此時包括家人在內，不自覺的喜樂淚珠令人動容，畢竟要付出多少的忍與愛，才能在這無悔的路上奮力前行。

用餐前，在總會長蔡懿真修女的帶領下，為鍾總主教（聖名：多瑪斯）高唱主保快樂歌。鍾總主教也特別許願，祈祝台北總教區教務發展順利，信主之人日益增多，信友愈來愈熱心。手持麥克風的蔡總會長更即以女兒情懷答說：「好」，修道人彼此間信賴相通，讓人感動。

從雷鳴遠神父在河北安國縣城西購買了兩塊土地，一塊修建「真福院」（耀漢小兄弟會總院）；另一塊在真福院對面為「德來院」（德來小妹妹會院）迄今，95年來，儘管時世多變，不變的是兩個國籍修會在社會中發揮光、鹽、酵母的作用，純樸、謙小地愛主愛人，延續不息的聖召，讓人看到雷神父遺愛人間。

通功代禱

耶穌會會士潘振國神父（*Fr. Hieronymus Pan Chen-Kuo, S.J.*），慟於主曆2024年1月27日晚7時12分在頤福園蒙主恩召，享耆壽98歲。

潘神父於1925年9月30日生在中國湖北省漢口市；1945年8月30日在上海徐家匯入會；1958年6月13日在美國舊金山主教座堂領受司鐸聖職；1963年2月2日在台灣彰化矢發末願。1968至2002年服務於輔仁大學。

謹擇於2024年2月2日（周五）上午10時30分，在輔仁大學淨心堂舉行殯葬彌撒後，靈柩發引至彰化靜山墓園安葬。

敬請神長、主內弟兄姊妹及好友主前代禱。

耶穌會中華省 啟

通功代禱

聖功修女會鐘素月修女（會名：*M. Corona*），慟於主曆2024年1月27日凌晨12時19分在高雄聖功醫院安息主懷，距生於1932年1月27日，享耆壽92歲。

鐘修女生於第5代教友家庭，1952年自高雄女中畢業後，曾任南部聖母軍區團團長3年。1956年加入本會，1958年12月8日宣發初願，1963年12月8日在紐約州阿勒格尼宣發終身聖願。1959年赴美進修，取得聖文德大學哲學學士及馬坤大學文學碩士。1966年返台，在聖功女中任專任教師，1971年任教務主任，1972年接任聖功女中校長，直至1994年卸任。

鐘修女曾任本修會台灣區會參議、副區會長、保守生及初學生導師兼培育主任，並出任省會長12年，亦兼任輔仁大學神學院講師。

1986年鐘修女赴美進修，取得超個人心理學碩士，1988年再次赴美進修博士。1992年被選為本會總參議員，1998年被選為總會長，在紐澤西州總會院任職12年。期間，在總會院鄰近華人團體進行婚姻與家庭諮商服務。

2005年返台後，鐘修女持續致力於修會培育工作，並在聖功女中、聖功醫院擔任董事，直至2011年79歲生日時申請卸任。此後，因年老體衰，於2021年入住聖功醫院療養。

謹擇於2024年2月3日上午10時，在高雄玫瑰聖母聖殿主教座堂舉行殯葬彌撒後，隨即發引火化，靈骨安厝在高松天主教墓園。

懇請主內神長、修女、信友主前代禱，求主賜鐘修女安享永福。

聖功修女會 敬啟

天主教周報
Instaurare omnia in Christo 在基督內重建一切

嘉義教區基督徒合一祈禱會 體現愛主愛人

■文／廖文通 圖／黃崇恆

▲天主教嘉義教區浦英雄主教（前排右五）、秘書長趙永吉神父（前排右三）等神長，與基督教長老教會嘉義中會議長許順德牧師（前排左七）、普世部戴乃宣牧師（前排左五）等牧師，合影誌念。

▲天主教朴子基督君王堂聖詠團、基督教長老教會嘉義中會松年部聖歌隊輪流獻唱多首詩歌，以動人歌聲讚頌主恩。

由天主教嘉義教區主辦，台灣基督長老教會嘉義中會協辦的「2024年基督徒合一祈禱會」，分別於1月19日（周五）晚上7時30分在水林聖母顯靈聖牌堂、1月20日上午10時在朴子基督君王堂接力登場，數十位天主教神父、修女及基督教牧師，以及逾250位基督徒分別參與兩場祈禱會。天主教嘉義教區浦英雄主教、秘書長趙永吉神父、牧靈福傳處處長劉永欽神父、基督徒合一委員會副主委趙士儀神父，長老教會嘉義中會議長許順德牧師、中會總幹事戴廣章牧師、中會普世部部長戴乃宣牧師等全程參與，以行動表達對基督徒合一運動的支持，並一同見證基督肢體的合一。

泰澤祈禱溫馨揭幕 體驗主內合一美好

浦英雄主教戮力於推動同道偕行、共議性教會的前瞻性精神，在浦主教的關切指導下，今年基督徒合一祈禱會擴大辦理，並分為兩場。首先，於1月19日在水林聖母顯靈聖牌堂揭開序幕，由趙士儀神父、水林聖母顯靈聖牌堂泰澤祈禱小組、基督長老教會黃世偉牧師、李金幸牧師、戴乃宣牧師、余啟運牧師、林緯翰傳道等，在〈我心謳咾主〉優美歌聲中，進入祈禱氛圍。詩歌詠唱、福音誦讀，靜默及祈禱，每個環節深深扣人心弦。

「泰澤祈禱」源自基督教，創辦人羅哲弟兄（*Roger Schutz*，1915-2005）終其一生為不同基督宗派的合一而努力，在羅哲弟兄鍥而不捨地向教宗聖若望廿三世請求下，最終獲得教宗的首肯，泰澤祈禱終為普世教會的合一踏出了重要的一步。《泰澤傳奇》一書中指出：「泰澤的三大神學要點就是和好、自由和信任。」「和好」是不同教派合一的第一步，祈禱會中，每位基督徒都奉主耶穌基督的聖名，在聖神的引導下，同心合意地為彼此祈禱。祈禱會最後，也在美好的合一溫馨氛圍中，圓滿結束。

常年推動合一有成 攜手關懷弱勢鄰人

第2場的基督徒合一祈禱會於1月20日在朴子基督君王堂舉行，當日祈禱會分為相見歡、合一祈禱、聖道禮儀、派遣祝福禮、共融餐敘5個部分。在蔣斌神父帶領的嘉義教區鷹展聖詠團〈讚頌天主聖三〉悠揚歌聲中，參禮的天主教神父、基督教牧師們，隆重遊行進堂。

浦英雄主教致歡迎詞時說：「此次是天主教嘉義教區與台灣基督長老教會嘉義中會聯合辦理第18屆基督徒合一祈禱會，此外，我們每年10月也舉辦神父、牧師、修女的共融活動，雙方合作推動基督徒合一運動近20年，實屬不易。今年普世基督徒合一祈禱周主題為：「**你應當全心、全靈、全力、全意愛上主，你的天主；並愛近人如你自己**」（路10：27）。祈禱周的材料由布吉納法索的大公合一小組編寫。布吉納法索目前正經歷一場嚴重的危機，影響波及每個宗教群體，憑著相愛之心同道偕行，讓基督徒團結在一起。基督的愛更促使我們合而為一，當我們都在基督內合而為一時，才有能力共同對抗世界的不公不義。」

浦主教接續說：「感謝嘉義教區基督徒合一委員會主委狄鐸神父及副主委趙士儀神父的費心安排，讓此次合一祈禱會以不同方式呈現。前一晚，我帶著2位教區修士參加在水林天主堂舉辦的泰澤祈禱，那種美好的氛圍至今仍圍繞在我們中間，讓今天的聚會更具溫度。」

許順德牧師代表長老教會致歡迎詞時說：「很高興來到朴子基督君王堂，這是我第一次踏進這座聖堂，感覺很溫馨。誠如浦主教所言，我們秉持共同的精神：天主不希望我們分裂，祂希望我們眾人要合而為一。感謝嘉義教區的用心安排，讓今年合一祈禱會的內容更精進、更豐富。基督徒唯有學會超越差異，彼此相愛，才能像福音裡「慈善撒瑪黎雅人」成為彼此的近人。相信在祈禱會中，天主必會俯聽我們的祈禱，撫平我們的創傷，讓我們滿懷信心，繼續在合一的道路上勇往邁進。」

接著，在趙永吉神父、戴廣章牧師分別介紹天主教與基督教參禮神長和牧師後，由趙士儀神父、徐鈺定牧師帶領祈禱，嘉義教區鷹展聖詠團及基督教長老教會嘉義中會松年部聖歌隊輪流獻唱，與會眾人齊聲同禱，懇求天主賜與恩寵，使眾人更加關心及幫助身邊的陌生人、貧窮人，以及社會中最弱小者和邊緣人。

齊心拓展天主神國 戮力榮神益人不歇

聖道禮儀中，由林光世牧師及聖言會黃博敏執事恭讀聖言，許順德牧師及浦英雄主教進行分享及講道。與會眾人作信仰的宣認，武金幸修女、王惠萍傳道、陳氏秋鸞修女、阮菁玄修女、田韶瑜傳道也為基督徒合一、福音廣傳、正義與和平等意向，作帶領祈禱。

隨後，全體共同誦念〈天主經〉，彼此互祝平安，場面溫馨感人。祈禱會最後，浦英雄主教、許順德牧師共同進行派遣及祝福儀式，期勉全體在新的一年，牧靈及福傳工作順利推動，基督徒合一事工的範疇持續擴充，攜手向外傳播上主的福音，實踐愛神並愛人如己。

▲水林聖母顯靈聖牌堂的泰澤祈禱，讓人沉浸在祥和氛圍中。

▲天主教神父、修女和基督教牧師與眾基督徒跨越教派喜樂交流，開心合影，留下美好回憶。

性傾向定義狹窄 平等法並不平等

■文／輔仁聖博敏神學院生命倫理研究中心

平等，是台灣人肯定的詞彙和渴望的境界，相信沒有人會反對。現今，政府正在趕忙推動《平等法》，並多次公開地說：「我們承諾了！」事實上，所知的民眾不多，對法規內容理解的人更是少之又少。在這樣的情況下，到底政府向誰承諾？又承諾了什麼？

面對國際壓力 台、德大不同

從制定《平等法》（或稱「反歧視法」）的西方國家來看，常是被迫於聯合國和歐盟的壓力下通過立法，其中，德國最為典型，正因其以拖拉方式應付，致使歐盟警告將啟動強制金程序，使德國就範，而制定《一般平等對待法》。

相較之下，我國「雖非聯合國會員國，仍自願服膺於上述公約規定，並發展獨創的報告審查模式，接受國際人權專家對我國實踐人權情形進行審查。」（《國家人權行動計畫》，頁5）近年，我國政府綜合各個公約重要項目及來台審查的人權專家提出的要求，也是我國政府承諾之所在，打包成首部《國家人權行動計畫》，作為我國2022-2024年，中程國家發展計畫的整體發展目標及重要策略綱領，包含八大議題，共154項的法律制定與行政落實。《平等法》正是「平等與不歧視」議題下的工程之一。（參閱《國家人權行動計畫》，編號53）

以平等為由 行監管之實？

《平等法》的緣由，是聯合國之下的「人權事務高級專員辦事處」（*OHCHR*；簡稱：人權高專辦）未經聯合國大會批准，恣意創造的「自由與平等運動」，並越權施壓各國，要求改變國內法律。人權高專辦將「平等與不歧視」設計為一組概念，主張不歧視是平等原則不可或缺的一部分，要達到平等，首先要禁止歧視的發生。同時，2022年來台審查我國政府的《兩公約》人權專家要求：「該法應對私營和公共部門以及個人都有約束力。」

我國目前已有兩個《平等法草案》版本，分別為：1.法務部委託中研院研究提出的草案（簡稱：中研院版）；2.國民黨2021年送進立法院的草案（簡稱：國民黨版）。兩者皆積極地跟隨人權高專辦「自由與平等運動」的熱潮起舞。

《平等法草案》列出一些禁止歧視的特徵，使其成為國家保護的對象，為了禁止人民對具有這些特徵者進行差別對待，國家公權力便以平等之名，合法進入私領域（人民的人際交往或一般交易）審查與干預，若有違者，將被視為犯法或犯罪而處罰。公權力所能涉及人民的範圍，則需視該法涵蓋的領域而定，以中研院版為例，包括：買賣、居住、教育、醫療、通訊傳媒、公開發言、社會福利等。

然而，歧視的英文是*discrimination*，其原意為「差別對待」。在自由社會中，我們的人際交往、一般交易等私領域，本來就會有差別對待的情況，如：選擇這個，排除那個，或贈與甲而非乙等。這正是我國《憲法》所保障人民的私法自治、結社自由、契約自由等基本人權；在法律上，不能輕易把這些自由都定位為「歧視」。（國政評論，2022年12月30日）

我國《憲法》第7條：「中華民國人民，無分男女、宗教、種族、階級、黨派，在法律上一律平等。」此乃為了保障人民的平等權，「禁止國家恣意對人民為差別待遇」〈行政院人權及轉型正義處2023年4月「研議制訂平等法」公聽會題綱，頁2〉，即限制公權力恣意干預人民的自由權利。反觀《平等法》卻是將《憲法》對公權力的禁止與限制解開，豈不有違憲之虞！試問：哪一個人民或民間團體，能夠對付得了公權力？如此，令人不得不懷疑，《平等法》看來在意的不是「共好的平等」，其後果似乎更像是「同被監管的平等」？

反歧視卻歧視 平等不完全？

這兩個版本所列出的「禁止歧視的特徵」皆含有「**性傾向**」，當然，在我國同婚合法化之後，似乎並不意外也不唐突。既然不歧視是平等的核心原則，矛盾的是，《平等法》又為何在「傾向」方面，有以下三個濃濃歧視意味？

歧視一：為何獨厚性方面的傾向而歧視其他？

自古以來，人有非常多種本性傾向，每個人或許有所不同，但應該可感受到自己內在各式各樣的傾向，諸如：驕傲、自卑、說謊、誇大其辭、貪饕、懶惰、善良、愛人、好奇等，甚至還有自殺、酗酒、大麻愛好等。讓人不理解的是，《平等法》為何唯獨偏重「性傾向」？如果性傾向是人權，那麼其他傾向為何不是人權？為何不也該受國家承認和保護並禁止歧視？同運團體的理論指出性傾向是天生、自然的，理當成為被保護和禁止歧視的對象；高中教科書也寫到：「可以確定的是，性傾向不是個人選擇來的，而且絕大部分人的性傾向是無法主觀變更的。」（《健康與護理（下）》，教育部高審字第0587號，頁210）倘若如此，前述其他傾向也都有人宣稱不是個人選擇來的且無法主觀變更，難道不該被平等對待？

歧視二：性傾向為何只有4或5種卻歧視其他？

若只限於性傾向來看，中研院版的第三條表明其為「係指同性戀、異性戀、雙性戀或無性戀傾向。」國民黨版之第三條「係指同性戀、異性戀、雙性戀、無性戀或泛性戀傾向」，比中研院版多了「泛性戀傾向」。但是，要嚴正質疑的是，衛福部資料顯示還有其他的性傾向，為何沒有被列入保護？

再者，中央大學性／別研究室網站指出「動物戀（人獸交）」是一種性傾向，並且認為「……用法律的途徑去禁止青少年接觸這方面的資訊，是一種封閉的做法。」《性無須道德：性倫理與性批判》作者甯應斌教授於書中表示：「愉虐戀和同性戀一樣只是一種性偏好而已，並且是大部分人都多多少少具有的傾向。」2015年，台灣大學「皮繩愉虐社團」通過校方審議，成為全國首創學生特殊性探索的正式社團（參閱《自由時報》2015年4月30日）。

所以「動物戀」（人獸交）、「愉虐戀」（性虐待）是否也該列入保護？否則不就是歧視？為能真的實踐「平等與不歧視」，那麼「師生戀」、「屍生戀」、「童性戀」（戀童癖）這些性傾向又該如何被對待？

歧視三：性傾向中為何未列入「跨虹者」？

「跨虹者」（*Rainbow Crosser*）又被稱為「後同」（*ex-gay*），指的是那些曾經是同性戀者，但在自由意志選擇下，拒絕同性戀生活型態，重新面對自己生命中最深處、最痛楚的烙印，並且走出過往生命經歷，回到「原我」的一群人。他們在生命轉變之後，有些性傾向改變為異性戀，有些仍是同性戀，不管如何，他們都添增一種貞潔傾向。而且有研究顯示，**跨虹者總人數多過同性戀，而且持續增加中，其中有些人的改變並未經歷任何形式的療程**。

以曾是男同性戀（*gay*）的*Luis J Ruiz*為例，他是2016年在美國奧蘭多「脈衝」（*Pulse*）同志夜店槍擊案件的倖存者，他表示「自己並未經歷過（性傾向迴轉）治療，但他改變的轉折點，是因為在槍擊事件後大家的陪伴與關心，讓他發自內心的想要改變。」（參閱風向新聞，2018年11月11日）。很遺憾地，這樣獨特存在的性傾向被《平等法》排除在外，然而，跨虹者的生命歷程是如此真實及特別，他們的存在破除了同性戀性傾向是天生且無法主觀變更的理論，值得關注與研究，豈能被漠視和被歧視？

綜合上述，目前兩版本禁止歧視特徵之列舉如此不完全，相當隱晦，是否擔心民眾發現數不盡的性傾向種類而大力反對？抑或為了顧及該法利弊得失及考量執行的可行性？

無論如何，實踐「平等不歧視」的原則已成為我國整體發展目標及重要策略綱領之一，又亦步亦趨地追隨國際公約及國際人權專家的指令，可以想見行政院未來所公告的版本，將是根據人權高專辦設計的原則，單就性傾向方面，未來停不住的滑坡現象恐將成必然。

總之，單單基於性傾向看來，《平等法》就有濃得化不開的歧視意味。《反歧視法》看來很歧視！《平等法》並不平等！

天主教周報
Instaurare omnia in Christo 在基督內重建一切

台中教區互愛物資銀行10年慶有成

■文．圖／黃琪珊

元月27日上午9時，在台中教區立達啟能訓練中心天使們元氣十足的太鼓聲中，教區大家長蘇耀文主教、市府代表北區區公所主任秘書楊政哲、課長張志銘、北區賴村里里長廖羽婷及民意代表們歡欣齊聚，與物資銀行的志工、義剪好友，及關懷對象們，一起歡喜慶祝互愛物資銀行成立10周年。

蘇耀文主教表示：「在農曆歲末年終之際，互愛物資銀行慶祝10周年。台中市市政府剛成立食物銀行時，台中教區秉著基督博愛的精神立即響應，希望大家互助友愛、關心扶持，彼此生活互相照應。首先，感謝我們的志工朋友10年來的投入。互愛物資銀行不僅提供物資協助、不同主題的早餐、義診與義剪，包括衛道中學師生的服務，使我們感到特別溫馨。感謝台中市政府、北區區公所長官們及社會各界的照顧及協助，尤其是財團法人善立文教慈愛基金會的長期扶助。我們也結合*TVBS*信望愛永續基金會『攜手愛無限』活動，與社會各界攜手關懷需要特別照顧的鄰里。今年教區目標是1000關懷戶，邀請眾人齊心，把愛的力量無限延展，我們服膺主耶穌彼此相愛的教導，相信天主的愛常相左右，主耶穌親臨我們中間，也是物資銀行提供服務的最大動力。願天主降福大家！」

台中市北區區公所主任秘書楊政哲代表市長盧秀燕致贈感謝狀予互愛物資銀行，並期許：「互愛物資銀行10年來，透過對這群好友們的關懷，向社會展現溫馨之情，期盼在未來能永續閃耀，為社會注入無窮希望。」

▲台中教區蘇耀文主教（左二）與台中市府代表，頒發感謝狀予互愛物資銀行主任劉燕沼（右二）。

◀台中教區蘇耀文主教（後排右四）、互愛物資銀行員工與志工們開心合影，紀念服務的喜悅。

互愛物資銀行主任劉燕沼代表接受感謝狀，並說：「10年前剛成立時，只協助社會局按名冊發放，隔年為了照顧更多受法規限制而無法再領物資的家庭，或教友們轉介來需要幫助的人，進而成為要自己籌募物資的實體食物銀行。從第1個月的8戶，到走出北區、大里、大甲、大肚、東勢和竹山，目前每月已有200多關懷戶，我們的責任越來越重，感謝各界支持善款、物資，以及同業的資源分享，台中教區機構和學校以不同形式互相協助，使我們得以發展至今，期望未來在大家的支持下，能繼續發光發熱。」

接著，由衛道中學同學們演出悠揚的二胡琴音，以及技藝多變的扯鈴；大里中華殉道聖人堂主日學孩子們，在神父、修女和老師的陪伴下，帶來活潑舞蹈及獻唱〈能不能一生愛祢〉；*D*調木箱鼓樂團的輕快節奏，曲曲鼓舞人心；黑糖老師帶領既能健身又可輕鬆在家做的樂齡律動，邀請全場一同伸展四肢。

農曆年節即將來到，關懷戶朋友們到現場領取生活用品和蔬果乾糧，物資銀行加碼準備年菜，特別製作環保的保冰袋，方便大家攜帶冷凍（冷藏）食品回家，也便利再次前來領取物資的人。健康廚房在寒流來襲當日貼心現煮薑茶、豆漿、鮪魚蔬菜可頌和熬煮仙草，為大家驅寒暖飽；台中教區更為關懷戶準備紅包，祝福圓滿，喜賀新年。

蘇主教感念志工們10年來的辛勞奉獻，祈願新的一年主恩滿載，並在聖神帶領下，為最小弟兄服務，有更多人加入志工服務，成為耶穌的手足，繼續傳遞天主愛的關懷與服務。慶祝活動在一片祝福聲中及志工們的協助下，關懷戶朋友們帶著主愛平安歸賦。

屏東聖劉方濟堂歡度61周年堂慶

■文／方保祿
圖／聖劉方濟堂攝影組

屏東聖劉方濟堂於1月14日舉行61周年主保堂慶感恩聖祭，由高雄教區劉振忠總主教親臨主禮，主任司鐸李尚勳神父共祭。彌撒中，劉總主教為2位嬰孩施洗，並為2位成人舉行堅振聖事。劉總主教並歡喜地懷抱新領洗的嬰孩與其家人一同親切合影，現場溫馨滿溢。

劉總主教講道中，勉勵教友效法41歲即光榮殉道的堂區主保聖劉方濟．嘉彼來（*Francisco Fernández de Capillas*，1607-1648）熱忱的福傳使命，真心為人服務，勇於為主作見證。領聖體禮後，教友們齊聲詠唱第5屆全國聖體大會主題曲〈在祢祭台前〉。彌撒最後，在劉總主教帶領全體向聖劉方濟態像獻蠟燭，並誦念〈中華殉道聖人讚美詩〉，向聖劉方濟態像獻香、獻花、行三鞠躬禮後，圓滿禮成。

隆重降福禮後，堂區代表特地致贈劉總主教《聖劉方濟堂建堂60周年紀念特刊》，此書承蒙劉振忠總主教、台中教區蘇耀文主教、嘉義教區浦英雄主教、花蓮教區黃兆明主教等致贈賀詞，收錄逾50篇文稿，有信仰分享和對故人的追思，並紀錄這60年來「飛機教堂」成長蛻變的過程，從單一的眷村型教堂，到現在多元族群的融合，包含原住民、本省人、外省人和越南籍教友等，和睦共融如同家人。透過致贈或免費索取堂區紀念特刊，信友和新領洗教友人手一冊，並在許多修會團體、堂區和圖書館典藏，成為了解地方教會及聖劉方濟堂的傳教歷史的福傳工具書，讓信仰薪火相傳。

此外，聖劉方濟堂推動手抄《聖經》活動已行之有年，劉總主教並頒發《四部福音手抄書》給認養抄寫的4個家庭代表，預訂於今年復活節禮儀中呈獻。

李尚勳神父特別準備了禮物送給參與彌撒的孩子們，家長和孩子們也歡喜地與劉總主教及李神父合影留念（**見上圖**）。

彌撒後，由老、中、青、幼信友合力擔綱演出聖劉方濟的聖人典範話劇，演出者們事前用心布置場地及製作道具，劉總主教臨時受邀，演出為聖劉方濟神父晉鐸的主教，過程生動吸睛。話劇最後，在教友們牽手歡喜齊唱〈頌！聖劉方濟〉歌聲中，圓滿結束。

隨後，全體一起享用由堂區提供的歐式自助餐和教友分享的家鄉美食，李神父並提供多項獎品，由劉總主教出題進行有獎徵答，幼兒與原住民教友也帶來精彩舞蹈表演，全體沉浸在堂慶溫馨共融的美好，留下難忘回憶。

基督活著 青年牧靈與神學研習會 迴響熱烈

■文．圖／輔仁聖博敏神學院使命發展室

輔仁聖博敏神學院第47屆神學研習會於1月19日至20日舉行，聚集了來自海內外120多位神學愛好者、關心青年的牧者及教會青年工作者，為青年牧靈工作深入探討並具啟發性：「基督活著」（《生活的基督》宗座勸諭，1號），祂要教會同樣充滿青春的活力！

▲左上起：何萬福神父、姜靜姊妹、楊翠如姊妹，左下起：詹德隆神父、韋薇修女、鄭家樂神父作主題演講。

教會熱愛青年 為之保留席位

研習會由神學院校長鄭家樂神父主持進行，他以教宗方濟各對青年牧靈神學的重要訓導，深入解讀教宗的教誨為第一講次開場。從《福音的喜樂》宗座勸諭開始，逐步引領教會思考青年、信德與聖召的關係；2018年世界主教會議中，教宗強調教會應當與青年同行，共同探尋信仰的深度；2019年頒布的《生活的基督》宗座勸諭裡，更深化對青年牧靈工作的啟發，呼籲教會應以共融、參與、使命體現共議的特質，使牧靈事工更具體且深遠。**慈母教會應當歡迎青年和長者，並協助所有的人在教會中找到他們的位置。**

不斷創新帶領 發展青年團體

韋薇修女將青年牧靈工作的方法、理論與實踐融為一體。從台灣天主教第3次福傳大會對青年的反思，探討青年階段的發展特質及需要，如何落實青年牧靈事工。**面對青年的教導方法、建立深刻連結的重要性，以及在當代社會中回應青年信仰需求的挑戰。**她生動地展示並介紹成功實例，如：台北大博爾青年團及台南聖若望會青年團體，為青年牧靈工作提供實用的參考。同時也聚焦於連結青年的同儕團體、家庭、堂區的方法，各種變數模式的考慮和選擇，促進青年牧靈事工不斷創新與發展。

聆聽青年心聲 深耕教會倫理

詹德隆神父結合倫理神學與心理學的觀點，探討青年如何面對當今社會的倫理議題。去年8月他策畫一場活動，由台北*Magis*青年中心協助邀請關切倫理議題的青年們，與他們進行深入的討論，包括：同性戀、婚前性行為、未婚懷孕和教會內男女平等議題，聆聽青年們坦然分享的觀點和經驗。在此次研習會中，他提供當時青年們分享的觀點和洞察，見證牧者需先聆聽青年的心聲，藉由開放溝通了解青年的想法，才能更好地理解及回應他們在倫理議題上的疑慮和期望。**詹神父相信：向青年正確的介紹教會的性愛觀，他們很可能會樂意接受。**

▲神學研習會中，台、港、澳青年工作者開心交流。

拓展青年眼界 戮力愛貧為先

在主教團平信徒、家庭及青年委員會服務的姜靜姊妹，分享身為青年參與貧窮議題：「移工」、「無家者」的生活體驗。強調「愛貧為先」的牧靈福傳動力，年輕人看待貧窮、正視差異，彷彿打開了封閉的世界。也從國際天主教學生運動或中聯會帶領的方法學裡，「看見、批判、行動」延伸為「體驗、分辨、使命」的過程，對照聖依納爵靈修「行動中的默觀」，在現實生活中，找到面對貧窮的信仰基石。青年在碰觸不同社會議題時，往往會陷入一種「無濟於事」的想法，容易成為「憤青」；因為經驗和感受到——難於撼動結構性罪惡的無力感，如何能持續為天主的正義和慈愛奮鬥呢？**最關鍵的是認識貧窮，以及在窮人身上看見基督；**這能夠幫助我們面對自身的貧乏，且帶領年輕人更靠近耶穌。

汲取靈性經驗 深化福音生活

何萬福神父分享神恩團體對於青年牧靈工作的重要性。如：天主是愛、*Talitha Koum*，出自「女孩子，我命妳起來！」（谷5：41）面對新自由主義的挑戰，這些團體肩負帶領青年認識教會信仰的使命，神恩性團體靈性體驗的特點深具吸引力，引導青年經驗靈性的豐盈，積極參與服事，加深對信仰的理解與實踐。神恩團體結合多種方法，注重《聖經》教導，強調神師與輔導的重要性，並提供豐富的青年事工及活動。這樣的組合使得青年能夠建立穩固的信仰根基，並在共融的環境中互動及參與，真實地活出《聖經》的教導。**青年神恩運動在現代教會中發揮著積極的影響力，促使青年深入信仰，委身於教會事工，並找到生命的方向。**

善用數位科技 載以牧靈契機

擔任學校公民教育的王者欣老師、駱雯羚老師、吳雯菁修女，以及公民議題關切者、校園使徒洪文慧姊妹，分別代表20+、30+、40+及50+世代的基督徒，分享對教育、社會和青年事務的高度關注，也反思數位環境對青年牧靈工作的契機和挑戰。介紹坊間諸多互聯媒體、現代腦神經科學的新發現、青少年鮮為人知的線上生活與現實人生交織出的平行宇宙等層面，讓與會者了解數位環境對年輕人生理及心理的諸多影響。**必須承認青少年永遠是「新」的，**透過對數位工具的了解，嘗試與青少年創造不同的相遇經驗，提供支持和理解，增進他們面對和承受痛苦能力；**在數位環境中，找到神聖的時間和空間，以促進青年的靈性成長。**

▲跨世代講師團，闡述數位環境對青年牧靈工作的影響。

明智分辨聖召 共締教會榮景

天主教大專同學會全國副總輔導楊翠如姊妹分享個人答覆聖召、陪伴青年從事校園使徒的經驗和體會，引領與會者反思自己信仰與被召喚的關鍵經驗。她從個人救恩史中，發現陪伴青年的時刻與方式、聖召如何形成，並於校園環境中生根發芽。以**「屬祢養成記」深情見證，邀請更多的人投身青年牧靈，激勵教會牧者們，陪伴青年是塑造基督門徒的重要關鍵。**

此次研習會，不僅提供對教宗方濟各訓導文件的整體理解，講者的多元背景與經驗，並分享青年牧靈工作範疇豐富的靈修和牧靈資源。與會者交流討論彼此的經驗和洞見，共同思考如何在當今社會中，更有效地牧養青年。期望這場研習會促進與會者的靈性成長，以及教會青年事工不斷發展和蓬勃興起。

本屆神學研習會講者們豐富內容與精彩剪輯，將陸續發表於輔仁聖博敏神學院官網，並於《神學論集》220期作詳細刊載，歡迎洽詢光啟文化02-2740-2022分機526，或*Email*：*books@kcg.org.tw*訂購愛閱。

天主教周報
Instaurare omnia in Christo 在基督內重建一切

遠渡重洋的奧斯威辛花冠

■文．圖彙整／陳惠姿（輔仁大學副教授）、江綺雯（教廷爵士．單國璽社福基金會董事）

行程尾聲，朝聖團來到位於長崎市的本河內天主堂，這座教堂座落於山坡上，最早是由波蘭籍聖馬希連．國柏（*Maximilian Kolbe*，1894-1941）神父於1931年初所建。國柏神父於1930至1936年在日本傳教，現存的聖堂則重建於1964年。

慷慨為義赴死 大愛永誌不渝

國柏神父在日本傳教後，奉修會派遣返回波蘭，適逢第二次世界大戰，他被納粹送到有「煉獄」之稱的奧斯威辛集中營（又名「死亡工廠」），編號16670號。一天，德軍發現有位犯人逃逸，嚴酷地懲罰其他獄友，隨手指出10名代罪羔羊，把他們送進令人望而生畏的「餓死牢」，其中，囚犯方濟．高尼切克（*Franciszek Gajowniczek*，1901-1995）絕望地大聲嚎哭：「啊啊……我的妻子、我可憐的孩子！」國柏神父勇敢地走向納粹指揮官，表示「我要代替他死！」淚痕未乾的方濟跌跌撞撞地歸隊，神聖的生死交換就這樣完成了！

戰後，活下來方濟公開這段國柏神父為他捨命的偉大故事，親自見證國柏神父以身殉道，實踐了耶穌對門徒所說的：「人若為自己的朋友捨掉性命，再沒有比這更偉大的愛情了。」（若15：13-14）

國柏神父在日本僅短短6年，卻在這極短的時間內發行《聖母騎士》刊物，對當時的傳教事業影響甚鉅。本河內天主堂旁設有「聖國柏紀念館」，館內展示他當時編輯《聖母騎士》的狹小房間、工作桌椅、印刷機以及紙張等。朝聖團也在此舉行了朝聖彌撒。

信仰花開果熟 榮獲正義冠冕

當天的彌撒讀經是《智慧篇》第3章1至9節，福音是《若望福音》第15章12至17節。主禮林思川神父於講道時表示：「耶穌稱一切人是朋友，我們也都是祂的朋友，祂把從父那裡聽來的一切，都顯示給門徒，教導他們應該如此愛朋友；有愛的人，不會有仇人。我們的愛比不上天主的愛，因為天主把我們當成祂心愛的子女，所以對祂而言，沒有仇人，只有祂渴望不斷拯救的人、祂心痛走錯路的人、迷失的人、離開父家的人。所以祂命獨生子耶穌基督來到世界，為了要人們信祂，以結出豐盛的果實。」

▲大浦天主堂入口處，掛有聖國柏神父的巨幅畫像。
◀朝聖團員滿載恩寵，在本河內天主堂留影感恩。

▲朝聖團團員攀登後山，沿途誦念玫瑰經。
◀聖國柏神父在本河內開設的聖母泉。

林神父接續闡釋：「聖國柏是耶穌一代一代傳下來的果實之一，他先成為人們的果實，為要人們也結出果實。聖國柏被列真福品時，被視為是『精修聖人』，列聖品時，又獲得『殉道聖人』榮冠。讀經一中談到：『義人的靈魂在天主手裡，痛苦不能傷害他們。……他們受了些許的痛苦，卻要蒙受絕大的恩惠，因為天主試驗了他們，發覺他們配作自己的人。』當一個人無視痛苦，是因為他明確知道天主的召叫。信仰是什麼？信仰就是活在人群中，在天主的旨意下不斷成長。聖國柏也被輕慢過，比如，別人把他珍貴的博士論文拿來包鞋子，但他相信並跟隨基督，視一切是天主的恩寵。」

林神父期勉：「聖國柏看到同在集中營受苦的方濟呼天喊地，哀傷有妻有兒，不想如此死去，聖國柏哪裡來這麼大的勇氣要代他赴死？其實，聖國柏一生的操練，已經令他可以輕易地願意為朋友赴死，他的驚人之處，就是他願意讓天主一步步地引領他，時候一到，事就這樣成了。我們經過這一趟朝聖的洗禮，要開始思考如何操練自己，時時刻刻意識到，自己是否善度信仰生活，並立即悔改。」

朝聖行程豐實 心神歡悅而歸

彌撒後，循著彎曲的花園小徑拾級而上，一路誦念玫瑰經直到聖母泉，據傳聖母泉與法國露德聖母朝聖地的水質完全相同，亦有不少治癒奇蹟，團員們不僅飲用，也盛裝帶回台灣。

7天的朝聖行程緊湊，幾乎沒有購物時間與體力，在這最後一站，團員們紛紛在本河內天主堂的紀念品販售處選購聖物、聖書作為禮物，讓本堂山口雅稔神父忙得滿頭大汗。山口神父頻頻道歉說：「3年疫情下，販賣部幾乎沒有客人，你們是3年來第一團訪客，所以忙不過來。」終於，團員們喜樂豐收地踏上遊覽車。

返國的前一晚，團員們一邊欣賞長崎夜景，一邊用餐。山城與長崎港組合而成的夜景，美不勝收，不愧是與摩納哥、香港並列為「世界三大最美夜景的港灣」。

（全系列完）

附註：本系列由朝聖團成員陳惠姿、顏玲秋、周鳴鶯、江綺雯、黃靖貽、吳惠媛、章淮宣、施麗華、林瑞媛、洪順長等人合著。

▲教宗聖若望保祿二世參訪《聖母騎士》月刊的印製所。

▲本河內天主堂境內，教宗聖若望保祿二世的來訪紀念碑。

▲聖國柏紀念館，展示教宗聖若望保祿二世參訪留下的教宗白帽與宗座玫瑰念珠。

▲長崎港的璀璨夜景，令人流連忘返。

itai 一太e衛浴

遠紅外線健康屋

循環、代謝、活化
\健康養生好氣色/

服務專線 0800-042-111

恩泰生命禮儀有限公司 N-Tai

0800-826-888
臨終／生命禮儀諮詢專線

臨終關懷 喪葬禮儀 墓園塔位
土葬遷葬 禮儀諮詢 後續關懷

0932-010-273
朱強明/邱秀蘭

耕莘醫院--生命禮儀 特約商

環藥病媒字第63-002號

完整的白蟻、害蟲、老鼠防治方法

現場調查 → 現況分析 → 方法規劃 ★選擇安全的防治方法
★檢討修正後以最經濟的防治方法 → 技術實施 → 效果評估 → 檢討修正

以先進技術・服務熱誠之
臺億環境服務有限公司
THE SERVICE CO.
FAX：(02)2558-2784
E-mail：lin.shinfu@msa.hinet.net

工廠、教堂、大樓
防蟲・鼠系統環境企劃
服務專線：(02)2555-6474
台北市西寧北路73號4樓

永和耕莘醫院院牧部 誠徵關懷員

學歷：神學院或心理學等相關科系（畢）
資格：1. 有 *CPE* 臨床牧關教育基礎級（佳）
2. 具醫院或相關牧靈工作經驗
3. 具行政文書處理能力
4. 認同天主教教會理念（教友尤佳）
薪資：28,000 ～ 35,000

意者請郵寄相關履歷資料，以備面試事宜
地址：23445 新北市永和區中興街 80 號
（院牧部收）
EMail:pastor@cthyh.org.tw

天啊！我好像聽到天主對我的召喚，怎麼辦？

讓教會成為你的靈魂加油站
跟著我們一起追尋自己的【初心】
找到你最初的熱情與渴望！

想知道如何變成天主的最佳拍檔？
快來熱線天堂，聯絡我們的「牧羊人初心團」

洪慕雅神父：
ro0963002561@gmail.com
牧靈福傳處：(02)2737-2555

天主教周報邀請您為監獄牧靈盡一分力！

您聽過「愛心待用餐」嗎？精神的食糧更為重要！

即日起，您以愛德認捐的每筆報費，我們都將與監獄牧靈服務社合作，贈閱給關懷對象，以天主聖言飽飫他們的心靈，幫助他們歸主羊棧。

郵政劃撥帳號：5008-2177
戶名：財團法人天主教會台北教區
（請於通訊欄註明：贈閱監獄牧靈關懷對象）
報費：新台幣 *1200* 元（1 年／ 50 期）

天主教台北總教區 家庭協談中心

以合乎福音的方式利用電話專線，幫助家庭生活有困難的人，建立一個美滿幸福的家庭，使人感受到天主的美善。
服務項目：夫妻關係、親子問題、家庭溝通等相關方面的諮詢與轉介。

服務時間：
周一～周五 09:00 ～ 12:00
14:00 ～ 17:00
周二～周三 19:00 ～ 21:00
服務電話：02-2732-9594
（救我救是）

天主教周報 徵才

【行政專員】
◎電話接聽、信件收發，協助廠商和客戶處理問題。
◎負責一般行政事務，具基本會計經驗。
◎擅長 *Excel*、*Word* 等*Office* 軟體。
◎對教會事工抱持高度熱忱及配合度。
意者請寄履歷表至
catholicweekly@gmail.com
或電洽：02-2737-2839分機250

廣告訂價內含設計代製費：

全版 （長 33.3 公分 × 寬 24.5 公分）
15800 元（客戶自製：14220 元）
半版 （高 16.3 公分 × 寬 24.5 公分）
8000 元（客戶自製：7200 元）
1／3 版（高 10.5 公分 × 寬 24.5 公分）
5500 元（客戶自製：4950 元）
1／4 版（高 16.3 公分 × 寬 12 公分）
4500 元（客戶自製：4050 元）
分類／格：（高 8 公分 × 寬 8 公分）
1100 元（客戶自製：990 元）
頭版：1/3 版（高 8.7 公分 × 寬 24.5 公分）
收費 ×1.4 倍
封底：全版、半版，收費 ×1.2 倍

長期購買優惠折扣：

2 個月（8 期）：95 折　3 個月（12 期）：9 折
6 個月（26 期）：85 折　1 年（50 期）：8 折
2 年（100 期）：63 折

詳洽：吳姊妹　電話：02-2737-2839、2736-0547　傳真：02-2737-1326　EMail: catholicweekly@gmail.com

四旬期布旗解說

地球上半部：歐洲國家響應教宗方濟各《眾位弟兄》通諭，從小在生活中扎根，培養友愛弟兄情懷；下半部：土耳其震災與明愛會執行服務務；右下：教宗方濟各正在祈禱。

愛 與生活在貧困中的人們同行

■文．圖片提供／台灣明愛會

今年四旬期將於2月14日聖灰禮儀開始，在這四旬期間，我們繼續遵循教宗方濟各的邀請同道偕行，並記住我們沿途遇到人們的需求——在窮人和有迫切需要的人中看到和聽到主基督。

敘利亞、土耳其等世界部分地區遭受強烈地震破壞，巴基斯坦和亞洲一些國家經歷連串洪澇災害。氣候變遷加劇社會貧困，迫使人們遷移，但最終卻陷入了易受傷害的境地。在世界其他地方，許多家庭因戰爭和政治衝突而離散或失去親人。

今年四旬期愛德運動主題是：**愛——與生活在貧困中的人們同行**，我們回應窮人的最好方式就是效法主耶穌一樣去愛。當這個悔改和反省的季節來到時，讓我們思考這意味著什麼，以及如何透過四旬期的3大支柱，在窮人中與天主相遇，進而引導我們與天主建立更密切的關係。

為了完全沉浸在四旬期的歷程中，教會為我們提供了3種非凡的方式來接近這個奧祕：**祈禱、守齋和施捨。**

關於**祈禱**，教宗方濟各說：「四旬期是祈禱的特殊時刻。」在祈禱中，我們與天主的關係更親近；與天主的關係使我們對所領受的祝福心存感恩。祈禱是我們四旬期之旅的基石，對我們的所有行動都至關重要。我們特意為戰爭受害者、遭受自然災害影響的人們以及尋求正義的人們祈禱，祈禱表達我們與天父相遇的深切渴望，並將我們帶回祂身邊。

關於**守齋**，教宗方濟各提醒我們：「如果守齋確實會削弱我們的安逸，且因此使他人受益，那麼守齋是有意義的。」除了傳統形式的守齋之外，還可以嘗試守社群媒體、科技產品、八卦消息和過多的螢幕時間的齋戒。守齋的同時，讓我們聲援「全球約有2.76億面臨嚴重的糧食不安全，以及8.11億仍然空腹睡覺的人們。」（資料來源：國際明愛會）守齋提醒我們對天主的渴望。

關於**施捨**，教宗方濟各說：「施捨、愛德是我們對有需要的人表示同情的標誌，並幫助我們回報他人。」這是我們感激天主賜給我們一切的方式，反映出我們是基督的肢體，對彼此負責。正義、憐憫和仁愛是洗禮的一部分，呼召我們成為耶穌的門徒。俄烏戰爭、新冠疫情及氣候變遷，對社會產生長期影響。在四旬期間，聆聽他人的故事，了解他們的痛苦，並根據福音衡量現況，反映人類的真實經歷。施捨是分享的好時機，是對天主的回應。

四旬期愛德運動的恩典，應該體現在我們祈禱、守齋，以及致力於為窮人、弱勢群體和邊緣化群體所做的很多小小行動中。

台灣明愛會邀請您與我們分享即將到來的四旬期，彼此認識，走基督徒愛的道路，即分享的道路。歡迎將您的分享*EMail*到明愛會*service@caritas.org.tw*，或於臉書粉絲團留言：「禁食行動，我們願意齋戒嗎？」「是什麼促使我們放棄某些東西？」「我齋戒，是因為……」「我放棄／我克制……」「我想與您分享這個：……」

除了個人四旬期愛德實際行動外，我們更推出每周一次線上玫瑰經，一同祈禱，**今年台灣明愛「四旬期愛德運動——線上玫瑰經同禱」，將於2月16日至3月22日，每周五上午10時30分，在*LINE*群組同禱**。「我實在告訴你們：若你們中二人，在地上同心合意，無論為什麼事祈禱，我在天之父，必要給他們成就，因為那裡有兩個或三個人，因我的名字聚在一起，我就在他們中間。」（瑪18：19-20）讓我們一起為生活在貧困中的人們祈禱，願他們不被社會機制所遺忘，永不被遺棄。「對一切窮人不要轉面不顧」（多4：7），歡迎邀請朋友一同參與，讓我們聚集在主的周圍，再次從祂那裡領受恩賜，活出神貧與服務窮人的承諾，**詳洽：02-2381-2140轉12 劉璐琪。**

台灣明愛會祝福每位教友、神職人員、教會學校師生職員及教會機構員工們善度四旬期，在耶穌復活後，與耶穌一起獲得新生。

佳片推薦：《硬漢神父》由真人實事改編，一名無神論者在生命中體驗到天主，歷經波折，最終完成心願成為神父，幫助了許多人。《麥路人》描述一群住宿在速食店的無家可歸者，相互幫助的可貴情誼。《人權鬥士——凱薩查維斯》是一群移民在凱薩查維斯帶領下，以和平的方式爭取權利。《她和她的小主廚們》是一位廚師幫助在居留所的年輕難民習得一技之長，以獲得居留權。《淺田家》是一位從小立志成為攝影師，受到家人及女友的幫助而達成願望。《最後的美好時光》描述一位孤苦無依的女孩對生命絕望，選擇離開這個世界時，被救下後，到安寧醫院幫忙，體會到生命的美好。

好書推薦：《森林是我家》大熊找尋毀壞自己家的兇手，最後發現兇手竟是自己。《如果這是100個人的世界》將世界化繁為簡，讓小朋友更易了解世界現狀，並激發同理心。《時時祈禱，事事祈禱 》是淺顯易懂的祈禱書。《靈修鍛鍊》以聖方濟〈和平禱詞〉為主的靈修鍛鍊。《擁抱團體的美好》強調團體的重要。《苦難與十字架》以另一種視野來了解耶穌基督的苦難和十字架。

短片推薦：請與教宗一起為身心障礙者、社會邊緣人、受苦的兒童、廢除酷刑、非暴力文化祈禱，並幫助他們。

關於四旬期文告、佳片共賞、好書推薦及其他行動呼籲等詳細資料，歡迎到台灣明愛會網站查詢。

▲台灣明愛會網站

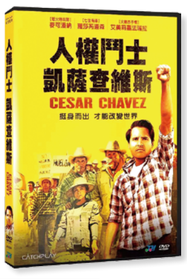

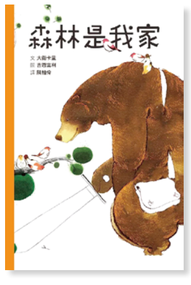

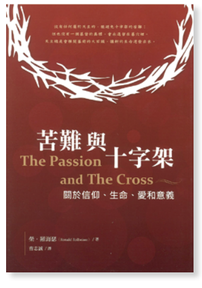

2024年四旬期行動邀請

■文．圖／台灣明愛會

四旬期犧牲的行動

- 尊重教會守齋的規定，了解並深刻體驗它的意義。
- 捨棄某些社交媒體網站，或將其限制在一天中的某些時間點閱。
- 捨棄享用自己最喜歡的零食。
- 只喝水，不喝含糖飲料。
- 在玩最喜歡的遊戲時，專注於幫助別人，而不是只求自己獲勝。
- 參與台灣明愛「彼此認識，走基督徒愛的道路，即分享的道路」——分享禁食行動。

四旬期祈禱的行動

- 參與堂區舉辦的避靜。
- 參與堂區舉辦的拜苦路。
- 參與教宗提倡四旬期第四主日前周五至周六（3月8日至3月9日）奉獻24小時給天主。
- 在上學、上班途中祈禱。
- 每天早上，滑動瀏覽手機上的聯絡人，隨機停下來並為那人祈禱。
- 邀請一位朋友與你一起參加彌撒。
- 拜訪一間未曾去過的教堂。
- 研究你的本堂的名稱，並了解其起源與發展歷史。
- 親手抄寫《聖經》，領受天主的祝福。
- 參與台灣明愛會「四旬期愛德運動」——線上玫瑰經同禱。
- 閱讀一本靈修書籍，透過書籍來祈禱，增進與天主的關係。
- 看一部電影，透過電影與天主交談。

四旬期施捨／慈善／捐贈行動

- 向孩子介紹慈善機構，並向他們解釋如何與為何向其捐款。
- 向食物銀行捐贈食物
- 捐贈服務（免費作業輔導、志工服務等）
- 請善用明愛會印製的奉獻盒，將每天節省下來的錢，不論多少，放進奉獻盒。也可以利用空盒子、罐子貼上奉獻盒貼紙（請上網下載列印）。四旬期後將籌集金額捐到台灣明愛會，作為四旬期愛德善款，幫助世界各角落的弱勢族群。

▲2024四旬期貼紙，提醒教友立即實踐愛德運動。

◀2024四旬期奉獻袋，勉勵教友關懷身邊最小弟兄。

▲2024四旬期奉獻盒，合力一起關懷弱勢的人。

天主教周報
Instaurare omnia in Christo 在基督內重建一切

乙年常年期第六主日 身心靈潔淨

讀經一：肋未記13：1-2，45-46　　答唱詠：聖詠31：7；1-2，5，11
讀經二：聖保祿宗徒致格林多人前書10：31～11：1　福　音：聖瑪谷福音1：40-45

■文／金毓瑋神父（台北總教區神父、輔仁大學法律學院教授兼任天主教研修學士學位學程主任）
圖／翁宏傑（台南大灣聖若瑟堂教友）

當我看到福音記載：一個痲瘋病人走到耶穌跟前，跪下來求祂說：「只要祢願意，就能使我潔淨」時，有段記憶浮現在腦海中。

愛德服務初體驗 克服人性軟弱面

記得在上哲學二年級時，第一次與兩位修士行愛德服務；對象是台南市政府公辦老人院內的長者；我們分配到照顧完全無法自理，且有中重度精神問題的長者。雖然，他們沒有攻擊性，卻讓人感到有點害怕，主要是幫他們刮鬍子、剪指甲，必要時還要為他們洗澡；他們很臭，很髒，有皮膚病，口水流得滿臉都是，還會用沾滿口水的手摸我們的臉。當自己被他們碰觸到時，當然很不舒服，心裡只想著：「請趕快把手拿開，更別碰到我的嘴唇好嗎？」尤其是當我們服務結束時，他們纏著我們不放，捨不得我們離開。這樣的服務，不只是不習慣，根本就是受不了，也很害怕！

印象很深的是，我用最快的速度騎腳踏車，一路衝回修院，從來沒有騎得這麼快，途中在藥房買了一瓶沙威隆消毒藥水，衝進房間將全身上下的衣物脫下來，加入消毒藥水和比平常多一倍的洗衣粉，將衣服洗了又洗，搓了又搓，再將剩下的沙威隆從頭到腳洗了一遍，覺得徹底潔淨了，才泡一杯熱牛奶，吃蛋糕，安心地享受下午茶的輕鬆感覺。

觸碰治療並成全 立修德成聖榜樣

這個分享，當然不是抱怨愛德服務的辛苦，更不是討厭長輩住民，甚至我很同情也願意為他們提供必要服務。我想表達的是，出於人性面的生理、心理正常反應，對於髒臭、皮膚病、口水、精神異常……，很自然地會防衛及抗拒。有了這樣的經驗，我們來對照一下，主耶穌是如何面對痲瘋病人。

過去，我覺得耶穌真的好勇敢，什麼都不怕，痲瘋病人接近祂，有求於祂時，耶穌「理所當然的」伸手觸摸他們，去治療和滿足病人的要求。現在，開始體會到這只是一個結果而已，不夠完全，忽略了耶穌在人性上的努力！

當耶穌開始接觸痲瘋病人時，相信祂也會害怕，甚或覺得很噁心，這是人性上的自然反應。然而，耶穌透過與天父的交往，愈來愈體會到天父的慈愛，祂一次又一次的克服人性上的有限，努力去了解病痛帶給人的感受，以及被排擠的可憐。不斷面對和克服那些不舒服，漸漸地表現出祂勇敢的德行與風範。因此，才有今天我們看到的成果：伸手觸摸、治療並成全，給我們立下「**修德成聖的榜樣**」。鼓勵我們修德成聖，臻於圓滿。主耶穌在教導「新法律成全舊法律」時說：「你們應當是成全的，如同你們的天父是成全的一樣」（瑪5：48）。回到前文分享的服務經驗，等到第2次、第3次服務完，我直接在老人院洗洗手，就在路邊攤吃起東西來了。

主耶穌的治病動作也提醒我們「**行愛德的重要**」，按猶太人的法律規定，痲瘋病人是不能隨便見人的，至於那些極嚴重的痲瘋病人，更是活得非常沒有尊嚴，必須躲躲藏藏地活著，不能主動與別人打招呼、說話，出來與人接觸也違法，路人更會閃躲，避之唯恐不及。但是，耶穌在面對痲瘋病人及法律規定時，祂沒有理會法律規定，而是把憐憫放在第一位，因為「**愛德超越一切**」，耶穌反而「伸手撫摸他」，按當時猶太法律而言，觸摸患者會連自己也變成「**非常不潔淨的人**」，但在耶穌的眼裡，這人並非不潔淨，而是「**極需要援助的人**」，耶穌看重他，毫不猶豫地治好他。

面對一個真正需要我們幫助的人，我們會怎麼做？用什麼態度去做？心甘情願？害怕麻煩甚至找藉口逃避？或是多一事不如少一事的心態假裝沒看到？名正言順的拒絕？有條件的幫忙，希望有所回報，做給人家看？或不甘願邊幫忙邊罵？

靈魂健康力量大 福傳得力收美果

最後，當治癒痲瘋病人後，耶穌叫他離開。請注意，主耶穌叫他離開的動作，並不是在「**趕人**」，叫他趕快滾回去，不是的！而是要他去見司祭，接受檢查，證明痲瘋病已經都痊癒了。證明自己健康重不重要？當然很重要，在職場上被要求提供體檢報告，大學生入學都有新生體檢，都很重要，象徵有能力學習或承擔更多的責任，為天主做更多的事情。

除了身體要健康，靈魂健康更是不能忽略，這是我們每日要反省的課題。健康象徵著靈魂的潔淨，與天主的關係良好。健康的靈魂可以發揮非常強大的福傳力量，大到什麼地步？福音記載：「那人一出去，便開始極力宣揚，把這事傳揚開了，以致耶穌不能再公開進城」；「耶穌不能再公開進城」，瑪谷在表達什麼？表示耶穌「很出名」，導致「耶穌不能再公開進城，只好留在外邊荒野的地方；但人們卻從各處到祂跟前來」。這個結果並不壞，耶穌不能進城並不是被拒絕、被陷害、被排擠，而是祂太受歡迎了，怕「粉絲們」會失控，所以，在宗徒們的建議下，只能避開人群！

反省一下，在傳教或講論信仰時，是否有激起別人對耶穌的熱愛呢？甚至是為耶穌而瘋狂？進而希望能接近耶穌？還是，我們根本就不傳教，所講的不是耶穌的教導呢？

了解四旬期精神 獻守齋意向於主

下周三是聖灰禮儀，普世教會向來鼓勵天主子民要在四旬期守大、小齋戒；目的是希望大家有力量以正確的態度做到守齋的義務。首先，**守齋必須出於自願**，雖是教會的要求，但我們若不是出於心甘情願，是沒有意義的，也不會持久。其次，**守齋精神是修練節制之德**，而不是要我們痛苦，才討天主喜歡，絕對不是這樣，天主並不是虐待狂。而是，在每個人可行的範圍下，鼓勵大家目光放在主耶穌身上，祂是為了愛而犧牲，而我們也可以為了愛天主，而量力作一點犧牲。**第三，過清心寡慾的生活**，不吃熱血動物的肉，教會這樣的規定，一定有其目的，希望我們減少吃肉也是降低肉慾的做法。至於其他的美食、育樂、享受……教會也鼓勵我們在這段期間盡量減少，不是禁止，而是要我們量力而為，好好準備自己的心靈，**與走向死亡之路的耶穌一起背負十字架，分擔祂的苦難**。

最後，鼓勵大家一起把握每次守大小齋的機會，好好克己修身；與普世教會一起為罪人的悔改作補贖，為自己訂一個守齋的意向，將守齋的功勞奉獻給天主。

我們一起努力，好好準備過一個充實又有意義的四旬期。願天主降福我們！

乙年四旬期第一主日 守齋祈禱

讀經一：創世紀9：8-15　　答唱詠：聖詠24：10；4*bc*-9
讀經二：聖伯鐸前書3：18-22　　福　音：聖瑪谷福音1：12-15

■文／金毓瑋神父（台北總教區神父、輔仁大學法律學院教授兼任天主教研修學士學位學程主任）
圖／翁宏傑（台南大灣聖若瑟堂教友）

主耶穌公開傳教前，先在曠野裡40天齋戒。福音說：「耶穌被聖神領往曠野，為受魔鬼的試探。他四十天四十夜禁食，後來就餓了。」耶穌以祈禱和齋戒裝備自己，為了「承擔在祂面前的使命」，但魔鬼絕對不放過祂，主耶穌從齋戒一開始，就先與試探祂的撒殫，打了一場硬仗。

曠野受魔鬼試探 為贖世工程裝備

《瑪谷福音》記載「**耶穌受試探**」內容非常短，相較之下，《瑪竇福音》的記載則非常長且詳細。然而，前者只用簡單的幾句話帶過，但每一個字眼都傳遞了重要訊息。

首先，**耶穌「受試探」是聖神推動下的行動**，就像耶穌在約旦河受洗，也在聖神推動下進行。這表示耶穌不是獨自從事贖世工程，而是有一股力量催促著祂，可以說是一個團隊的行動。這股力量讓祂迫不及待的、很樂意的，去做任何一件對人類得救有益處的事。「**迫不及待**」這四個字，表示耶穌本身的強烈意願，這一點很重要，畢竟具體執行救贖工程的耶穌，若沒有強烈意願，強迫祂是沒有用的。

其次，耶穌是被催促去受試探的，「**試探**」就是考驗、歷練。相信每個人都受過考驗，這是人生不可避免的事。但是，我們必須有正確的觀念：試探、考驗的目的，不是為叫人跌倒，而是**要鍛鍊我們的心思和意念，加強我們的決斷力**。是很正面的，給我們機會作準備，讓我們接受完考驗後，可以變得更好、更優秀、更強壯。就像運動比賽前的練習，教練總是找一個比較強的對手和自己的選手練習，這樣才會進步。從信仰層面來說，就是要我們更堅定、強壯，好去面對在生活及信仰上任何的挑戰。

悔過定改要行動 逾越曠野作見證

第三，耶穌在那裡停留40天。「**40天**」是希伯來文慣用的語氣，**是指一段日子，一段比較長的時間。**40天不吃不喝，引申的意義就是指耶穌是長期處在一個極端軟弱及痛苦的狀態中。受考驗不是一、兩天的事，而是長時間的抗戰；而且是有時段性的，這個考驗過去了，還會有另外的考驗。從靈修的角度來看，提醒我們要懂得自愛、自重，不僅要悔改，還需要成長，不要只是後悔而已，悔而不改是沒有用的；既然願意悔改，知道錯誤，要有努力改正的決心，且要付諸行動。

第四，這個事件是在曠野裡發生的。「**曠野**」，在《聖經》中有許多層意義：1.有「**天主懲罰**」的意味，也就是悽慘、荒涼的景況；2.「**避難**」之意，躲到荒野的地方；3.「**隱修、修練**」之意，在無人打擾的境地，好好自我修練；4.「**寧靜**」之意，在寧靜中與神相遇；5.「**孤單**」之意，荒涼之地，遠離喧囂。

福音中，我們也看到一個特別訊息，**曠野代表是「野獸與魔鬼掌控的地方**」。另外，以「出發點、起點」角度來看，我們發現洗者若翰傳教就是從「曠野」開始的，表示曠野**也是「宣講」及「行奇蹟」的地方**。耶穌幾次行奇蹟、宣講也都是在曠野；曠野有這麼多的意義，並不是說我們要選擇一個心目中最適合自己的曠野，而是可以好好思考，在我們的生命中，經歷過幾種型態的曠野呢？

曠野也只是短暫的地方，我們需要也必須跳脫那些孤單、悽涼、野獸與魔鬼的掌控；即使在一種寧靜的氛圍裡，還是要逾越過去，除非是要度一個出世、隱修的生活，否則，我們也一定得走出來，就像洗者若翰一樣到處宣講，在人前為耶穌作見證，讓天主在我們的軟弱生命中，彰顯祂的能力！

刻苦齋戒勤祈禱 魔鬼計謀難得逞

生命中，好多的事情是我們無法逃脫的，傳統的教義提到「**三仇」即：魔鬼、世俗、肉身**是很難克服的。世俗有種種誘惑、肉身享樂，而魔鬼是萬惡根源的製造者；世俗與肉身本身並不壞，但魔鬼會利用世俗的物慾、肉慾和毫無止境的私慾，引誘我們做出傷天害理的事。

為什麼魔鬼要誘惑人類？牠誘惑世人跌倒犯罪，並不是為了傷害人，主要目的是要羞辱天主；魔鬼試著用打擊天主最愛的受造物——人類，來打擊天主，向天主挑戰。人類根本無能為力戰勝魔鬼，魔鬼無所不用其極，但天主是全能的，打敗魔鬼是天主的事。我們可以藉著聖寵的力量，**透過「祈禱、刻苦、齋戒」**，戰勝魔鬼的誘惑，拒絕做魔鬼的打手來凌辱天主，好讓天主痛擊魔鬼的惡勢力！

真正屬於天主的人，是完全投靠天主，不受人左右。天主的子女是喜樂的，即使遇到困難、考驗，也不會失望，就像耶穌在三退魔誘後有聖神和天使來協助和服侍祂。記住，不是因為祂是天主子，才有天使照顧；而是，耶穌是天父所喜愛的，我們是天父的好子女，在面對困難、誘惑的時刻，祂絕不會遺棄我們。

「屬於天主的人，遇到任何磨難時，會有強大且神聖的力量來幫忙及支持他；天主會藉著這股力量讓某件事情的發生和一些人的鼓勵而完成。」我們是天主的子女，祂一定會時時護佑著我們；藉著每個人成為一股力量，祂要藉著我們，鼓勵更多的人認識和接近天主。

棄絕舊我換新我 實踐愛德作補贖

四旬期加強我們「祈禱、守齋、行愛德」，是教會上下一致要努力做的。「守齋」的用意不只是要我們有饑餓和疲倦的感覺，它有正面的作用：「齋戒」帶給我們光明、醒悟、自由和喜悅的意識。剛開始守齋一定會有身體軟弱的感覺，但靠著祈禱的力量，我們必能克服。守齋也有「棄絕舊我」之意，也就是要努力將屬於血肉的我，重新恢復身心靈之間的平衡。

守齋務必搭配祈禱，守齋而不祈禱，是沒價值的，也不可能持久。在《瑪竇福音》9：29以及17：21都記載了，有些魔鬼不易驅趕，必須透過守齋，還要祈禱才行。《宗徒大事錄》告訴我們，在初期教會禁食和祈禱是不分的，基督信徒經常「禁食祈禱」（參閱宗13：3，14：23）。

整個新、舊約裡，守齋本身不是一個目標，而是對熱心祈禱生活的幫助，凡是作重要決定，或為與天主相遇作準備，如同主耶穌在祂公開傳道之前，在曠野禁食和祈禱40天作準備一樣。梅瑟在西乃山齋戒（參閱出34：28），厄里亞在曷勒布山齋戒（參閱列上19：8-12），他們都是為了要面對天主而好好齋戒。

「守齋」是為了提升我們在靈性生活上透過熱切地祈禱，讓我們有力量守齋，激發愛德，為他人的需要奉獻愛心。開始四旬期之際，透過聖母瑪利亞的榜樣，效法她對天主的依賴，相信我們會有力量，陪伴耶穌走苦路，以及為罪人祈禱和作補贖。

彼此共勉，願天主降福我們。

天主教周報
Instaurare omnia in Christo 在基督內重建一切

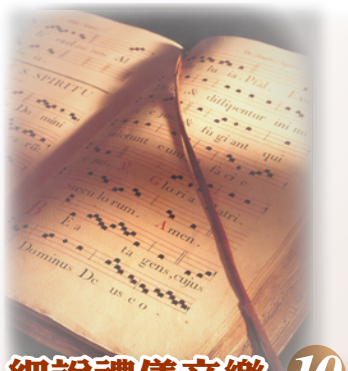

細說禮儀音樂 10

向上主歌唱新歌
彌撒中詠唱的時刻——聖祭禮儀

■文．圖片提供／潘家駿神父（遣使會士．主教團禮儀委員會執行祕書）

▲奉獻詠預告了神聖交換的完成

我們按照彌撒結構順序來探討詠唱的時刻及其在彌撒脈絡中的意義，這期開始說明聖祭禮儀，先從準備餅酒（奉獻詠）開始。

準備餅酒奉獻 詠唱神聖意涵

準備餅酒的遊行——由上到下的動態過程中，正是表達出彌撒作為天人位際關係的最根本象徵。這項禮節正是象徵了天主和在基督內的人類之間神聖交換的完成，就如主祭在預備餅酒的祈禱中所誦念的：

上主，萬有的天主，祢賜給我們食糧，我們讚美祢；
天主 ⟶ 人類
我們將大地和人類勞苦的果實，麥麵餅，呈獻給祢，
天主 ⟵ 人類
使成為我們的生命之糧。
天主 ⟶ 人類

而這伴隨著「奉獻詠」的遊行可以說是整個餅酒遊行的第一步。

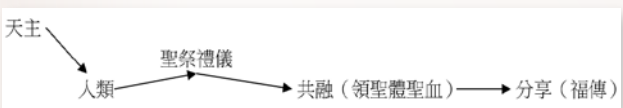

這個準備餅酒的遊行是與領主聖體的遊行相互對應的。這個對稱也讓我們清楚地看到了，如果團體中舉行奉獻禮品的人，同時也能夠成為送聖體員，與司祭一起分送聖體聖血，那麼就更加能夠顯出這對應的意義來。

《感恩祭典》中，並沒有像「進堂詠」和「領主詠」一般，為我們提供詠唱或參考的《聖詠》或《聖經》章句，但透過主祭誦念的預備禮品經文中的3個主要的關鍵，向我們呈現出奉獻詠的深刻意義：

1.「上主，萬有的天主，祢賜給我們的食糧，我們讚美祢。」就如同傳統的猶太人用餐一般，我們也是以讚美天主來開始我們的餐宴。我們記起我們所擁有的一切均來自天主，天地萬物的創造者。所以，奉獻的第一個層面就是認識天主乃是萬物之源。

2.「我們將大地和人類勞苦的果實，麥麵餅，呈獻給祢。」這正是司祭子民的使命，由整個團體向天主獻上所有的創造物和整個人類，參與基督的奉獻；而耶穌基督以祂自己為禮品，使宇宙與天主和好。因此，這餅和酒就已經不單單只是指有形可見的餅和酒，更是指教會和我們自己。

3.「使成為我們的生命之糧。」天主聖神的德能轉化我們呈獻的禮品，使之成為我們的生命之糧，讓我們分享了基督的生命，如此就完成了神聖的交換。分享基督生命的目的之一就是要我們將基督分享給人，因此分享是教會在彌撒中非常重要的核心概念。爰此，所有呈獻的禮品在本質上是應按照堂區、教區、普世教會，尤其是窮人的需要作分享的，這分享的行動更要在每位基督徒的日常生活中實踐。

這個禮節的舉行方式具有很大的彈性。若唱「奉獻詠」，則主祭只要低聲念奉獻的禱詞即可，主祭不要和音樂比大聲。不過，如果可能，還是盡量地以音樂相伴。除了傳統上習慣使用的以虔誠奉獻為主題的聖歌之外，其實一些有關感謝和讚美的詩歌和聖詠，反而更能夠表達出「天主乃是萬物之源」，而且也表達了我們即將進入感恩讚美之祭，例如，聖母的「謝主曲」就可以使用在聖母的慶節中。這預備餅酒的遊行如果以詠唱的方式相伴，更能預備我們的心去參與主基督一次而永遠的祭獻。

同聲讚頌上主 完美表達感恩

1.歡呼（聖頌*acclamatio*）

整個信友團體偕同天上神聖，同聲詠唱「聖、聖、聖」。這歡呼歌構成感恩經的一部分，應由信友偕同主祭齊聲詠唱。

這是讚頌之祭的最完美表達，因此，它屬於全體參與者，而不只是屬於歌詠團而已。（參閱《彌撒經書總論》79*b*號）

2.總結的聖三頌（*doxologia finalis*）

這是「這是光榮天主的表達；會眾歡呼『阿們』，予以認同和總結。」（《彌撒經書總論》79*h*號）如果在此沉悶或低聲地答覆「阿們」，則讓人覺得好像從感恩經的高峰一下子跌入了谷底，或是感覺極度地不相稱。事實上，可以以詠唱三重的「阿們」來予以表達；在復活期的時候，甚至可以加上「阿肋路亞」。

恭領聖體共融 慎選曲目詠唱

1.天主經

由於〈天主經〉的性質為祈求：求日用之糧、求恕罪、求合一，因此與〈光榮頌〉或〈歡呼聖頌〉等固定的彌撒曲相異，它是以祈求作為基調的祈禱，故此，若以誦念的方式進行，則該以緩慢、靜思、懇禱的聲調誦念，如此。方能符應〈天主經〉的特質。

▲一切崇敬和榮耀歸於天主聖父

在此精神下，若是以詠唱方式進行，那麼應選擇能夠表達禱詞的特性，突顯出〈天主經〉祈禱的特有韻味。

最適用於〈天主經〉曲調的音樂形式，是只要能夠稍微裝飾〈天主經〉的經文即可，例如「吟誦」（*Cantillation*），這是猶太教禮拜儀式中常採用的一種祈禱方式，是介於誦讀與歌唱之間的詠唱方式。

吟誦只用少數的音符標示出曲調的變化。額我略式彌撒中的〈天主經〉和主祭詠唱的禱詞等，均屬此類詠唱方式。

目前在台灣地方教會各堂區彌撒中所詠唱的〈天主經〉有許多版本，但並非所有的作品都符合以上的精神與原則。因為大部分作品都太過於強調樂曲的音樂性，未能將〈天主經〉在彌撒中固有的功能與特性盡顯出來，甚至反過來僭越及破壞了彌撒本該在「感恩經」中應有的高峰結構。再則，依照《聖禮中的音樂》訓令的指示：「天主經……若唱地方語言，曲調該先得地方當局批准。」其實不只〈天主經〉，其他的經文譜曲作品皆是如此。不可不慎！

在中文的〈天主經〉作品中，使用率最高的李振邦神父的作品，最合乎這項禮儀精神，因此可以拿來當成範本，也可以作為選擇其他作品的依據與參考。

至於那些不適用於彌撒使用的作品，音律大都很悅耳，也很激盪人心，因此，很適合在教會的信仰活動中歌唱。

（下期待續）

佳播經典聖樂之旅 跨越濁水溪 2/28於衛武營獻演陽光與希望

■文．圖／天主教佳播聖詠團

天主教佳播聖詠團成立於1980年，初期宗旨為錄製教會聖樂。歐遠帆老師於2007年接掌音樂總監暨指揮後，設定推動聖樂普及與精緻化目標，積極招募並培訓團員；向文化局申請正式立案為演藝團體，並自 2011年開始，定期舉辦一系列的《經典．聖樂之旅》音樂會，至今已跨入第9場。

▲八角塔府城合唱團的李建一老師（站立者）特地到台北，指導佳播聖詠團，積極進行團練。

◀高雄衛武營演出場地具國家殿堂水準，是值得聆賞的音樂饗宴。

宗教與藝術，自古以來便密不可分。佳播聖詠團今年推出的《經典．聖樂之旅》系列之9音樂會，主題為「陽光與希望」，分南、北兩場次，**2月28日在高雄衛武營，4月15日在台北中山堂舉辦**。其中，高雄衛武營場次將與基督教長老會八角塔府城合唱團合作，以共同的基督信仰演唱聖樂及不同風格的合唱曲，並邀請旅美次女高音王沛君擔綱曲目中的女聲獨唱。音樂會上半場的兩套鉅作，也將由兩個團一同演唱，並分別由八角塔府城合唱團李建一老師與佳播聖詠團歐遠帆老師擔任指揮。

因為團員分別居住於台北與台南，團練難度增加；但，為求演出效果能達到國家級殿堂的水準，兩位指揮分別赴對方團練場地指導團隊。在李建一老師幽默風趣又精彩的教學之下，佳播團員歡喜學習樂曲精髓，演唱技巧與風格詮釋，收穫滿滿。

衛武營音樂會演出曲目分為5部分，**第一部分是經文歌《*Gallia*》**，由5個樂章構成，是19世紀法國作曲家古諾（*Charles Gounod*）取自「耶肋米亞哀歌」所創作。1870年普法戰爭爆發，法軍戰敗，割地賠款。古諾得知祖國戰敗的消息後，在悲憤中創作了這首《*Gallia*》，先知哀悼上主選民經歷了國破家亡、聖殿被毀、人民慘遭屠戮和奴役等大禍，並在終曲中歌詠對耶路撒冷的熱愛。古諾借用「哀歌」對照當時法國國破家亡的處境。因此《*Gallia*》既是「經文歌」，又是「哀歌」，也是愛國歌曲。

第二部分是1973年完成的《山旅之歌》組曲，由詩人黃瑩的6首詩作組成，描述橫貫公路霧社支線雄秀並俱、四時各異的景色。作曲家林聲翕根據詩文意境譜曲，將6首詩串成動人的組曲，分別是〈霧社春情〉、〈廬山月夜〉、〈昆陽雷雨〉、〈見晴牧歌〉、〈合歡飛雪〉及〈翠峰夕照〉。

第三部分由3首曲風迥異的歌曲組成。〈飛翔之歌／*Flight Song*〉旋律優美，歌詞描述歌者以歌聲訴說心靈深處對音樂的渴求，指揮的雙手如翼，將眾歌者的聲音形塑成樂曲，引領歌者隨著音樂展翅飛翔。〈申南朵／*Shenandoah*〉是一首美國傳統民謠，佳播以渾厚男聲（*TTBBB*）的*A Cappella*方式，呈現在滾滾河流聲中的思鄉情懷。〈吾主是磐石／*My God is A Rock*〉起源於19世紀的美國黑奴靈歌，同樣以*A Cappella*呈現這首改編後具現代爵士曲風的福音歌曲，希望能傳達歌詞中的訊息：「是的，祂是磐石，是我們憂煩生活的堅定磐石，是我們生命暴風雨時的避難所。」

第四部分的3首曲目完全由八角塔府城合唱團擔綱演出。〈*Kyrie*〉是基督徒都很熟悉的〈垂憐經〉：「上主求祢垂憐！」〈*The Ground*〉是作曲家*Ola Gjeilo*《日出彌撒／*Sunrise Mass*》最後一個樂章的合唱曲，訴說天上地下充滿了上主的榮耀，及對人世間和平的懇求。〈*Joshua Fit de Battle of Jericho*〉選自《舊約》若蘇厄出戰，四周城牆倒下，成功佔領耶利哥城的故事。這首獨特而出色的黑人靈歌改編曲，充滿活力和鼓舞，讓人驚嘆。

第五部分是由3首中文聖詠所組成。〈願祢受讚頌〉由高征財神父作詞，姜震弟兄作曲；呼應教宗方濟各2015年頒布的《*Laudato Si*／願祢受讚頌：論愛惜我們共同的家園》通諭，呼籲人類改變生活方式，表達基督宗教生態神學的基本主張。

〈如祢所願〉的原曲*Come Tu Mi Vuoi*是首情感豐富的義大利文敬拜聖歌，佳播團員江榮凱填詞，直指基督徒蒙召的使命，當接受天主的派遣，在信仰生活中與基督合而為一。〈頌主鴻恩〉的旋律（*THAXTED*）為英國作曲家*Gustav Holst*的傳世之作。英國讚美詩作家*Michael Perry*擷取《聖詠集》中的詩篇，以*THAXTED*的旋律為基礎，呈現出具宗教熱情、莊嚴偉大的讚美詩歌。

2024佳播年度音樂會的曲目豐富，詞曲作者橫跨4個世紀的時空，有傳世經典聖樂，有當代創作或改編的讚美詩歌，精彩可期，歡迎喜愛聖樂的教友們，一起來支持這項台灣天主教聖樂的饗宴；感謝南部地區教友熱情，敬請把握僅剩的席位。

《陽光與希望》衛武營場窗口
高雄：0928-728-770杜國珠姊妹
台南：0936-250-623李香霖姊妹
台北：0905-973-452票務組

心靈加油站：土壤

■策畫．圖／真理電台 文／聖母聖心會

真難以想像，那看來毫不起眼的泥土，竟是孕育各種生命的基礎。一切生命在經歷了成長、茁壯、興盛、衰老等過程後，最終仍將歸於土壤，成為滋養其他生命的養料。

土壤遠比我們所想像的更為重要！

土壤能協助我們建立防禦系統、抵抗疾病，還傳達出一種神聖感——但我們卻在扼殺土壤。根據估計，現在的小孩待在戶外的時間比一般監獄的囚犯還少。這可能會有毀滅性的後果：孩子需要接觸土壤中的微生物，才能建立起身體的防禦系統，抵抗未來可能會侵襲他們的疾病。

保羅．波嘉德在2017年所出版的《*The Ground Beneath Us*／足下大地》中解釋，這影響的不只是兒童。美國國家環境保護局估計，現在一般美國成年人平均有93%的時間也是待在室內。隨著我們退居室內的景況增加，有愈來愈多的土地正在消失，最新的科學和最古老的傳統都告訴我們同一件事——大地是活的。

何其美妙！土壤有如一雙長期勞作並歷經風霜的粗糙手臂，能收納一切、包含一切、滋養一切、照顧一切。不管人們是否了解它們的存在。它們總是默默地、以不顯眼的方式，親切地貢獻著大地不可或缺的力量。

愛畫話

盡心盡力跟隨主

■文／梁登　圖／鮑博

我們的信仰之路，其實就是：認識主耶穌、著迷並追隨祂；祂的弟子們都這樣做，最後都相信祂了，這沒有捷徑可走。

若翰和他的兩個門徒在那裡站著。若翰見耶穌走過，便說：「看天主的羔羊。」那兩個門徒聽他說了這話便跟隨了耶穌。耶穌轉身來，看他們跟著，便問：「你們找什麼？」他們回答：「辣比（意為師傅），祢住在哪裡？」耶穌請他們：「來看看吧！」他們於是去了，看了祂住的地方；並且那一天就在祂那裡住下了。」（若1：35-39）

請記住主耶穌曾說：「不是你們揀選了我，而是我揀選了你們，並派你們去結果實，去結常存的果實；如此，你們因我的名無論向父求什麼，祂必賜給你們。」（若15：16）

我們每個人都有自己與天主接觸的經驗，我們要感謝和珍惜這與主耶穌相會的恩典，並致力於認識耶穌，被祂迷住、跟隨祂！

跟隨祂意味著像祂一樣思考和行動。將我們被賦予的健康、智慧、金錢、同情心、理解力、影響力……用於傳播祂的愛和信息，將祂的教導身體力行，因為這就是主賜恩寵的原因。一切都是為了天國，沒有什麼只是為了世俗的享受。

人生就是一個旅程。在回歸天父前，依照自己所能，不管有多微小，盡力為人、為社會作些貢獻，使這個世界比我們來時更好一點。

心靈SPA愛河靈修 18

■文／趙英珠（高雄五塊厝聖味增德堂教友）

基督徒如何過一個屬靈的新年

春節，是華人過完新曆元旦後，緊接著舊曆新年的日子。雖然，台灣有許多不同族群的文化，甚至在全世界不同國家的華人，春節已成為共同歡慶的重要節日。除夕圍爐更是不分族群、宗教，面對新的一年開始，家人團聚共融。身為基督徒的我們，處於文化傳統與民間宗教習俗混雜的環境中，如何過一個既喜樂又感恩，又不流於民俗的「年」呢？

對基督徒而言，過年的首要意義是「感恩」。感謝天主，當我們踏入新的一年時，回顧往昔，充滿感恩；展望未來，滿懷希望。誰也無法預知接下來的人生有什麼變遷與需要。可是，我們知道天父給的應許：我們的歲月，從年初到年終，天主的眼目時時看顧著我們：「你們過河去占領的地方，卻是一個有山有谷，有天上的雨水所滋潤的地方，是上主你的天主自己照管的地方，是上主你的天主，自年首至年尾，時常注目眷視的地方。」（申11：11-12）這是天主對祂子民新年的祝福，我們要憑著信心去領受這樣的祝福。所以，基督徒當飲水思源，在大年初一，應向上主獻上感恩彌撒。

其次：除舊布新迎新年，基督徒的除舊布新，是脫去「舊人」和穿上「新人」：「在耶穌內脫去你們照從前生活的舊人， 就是因順從享樂的慾念而敗壞的舊人，應在心思念慮上改換一新，穿上新人，就是按照天主的肖像所造，具有真實的正義和聖善的新人。」（弗4：22-24）在新的一年自我省察，在主內自我更新；依靠上主的恩典，活在真理與祝福中，對未來的一年充滿盼望，為天主的神國而奮鬥。

基督徒的過年，不是只吃喝玩樂，更是為自己的歲月作一個記號。並且以智慧的心過生活，用面對末世的心「警惕餘生」；天主要人類有時間的觀念，知道自己到底活了多久？掂掂自己還能活多久？千萬不可醉生夢死。

「我們的壽數，不外七十春秋，若是強壯，也不過八十寒暑；但多半還是充滿勞苦與空虛，因轉眼即逝，我們也如飛而去。誰能體會祢怒憤的威力，誰能覺察祢怒火的可畏？求祢教導我們詳數年歲，使我們達到內心的智慧。」（詠90：10-12）耶穌基督要求我們在這末世的時代醒寤祈禱，因為主的日子臨近了。

眼看當今世界，各種天災人禍正在頻繁地發生：地震、海嘯、饑荒、瘟疫、戰爭、倫理喪失、不公不義、教會荒涼、基督徒的信仰冷淡……，可以看出，現在已是末世的時期了。雖然，我們一直盼望著、等待著主的日子，但也直接關乎到，我們是否已經準備好迎接到主的來到？耶穌再來，我們聽得到嗎？正如《聖經》中說的：「新郎來了，你們出來迎接祂！」（瑪25：6）我們能確認是主的聲音，確定主已來臨嗎？主耶穌曾說：「我的羊聽我的聲音，我也認識他們，他們也跟隨我；我賜與他們永生，他們永遠不會喪亡；誰也不能從我手中把他們奪去。」（若10：27）

在過年的歡樂時刻，要強調靈魂該有的「甦醒與醒寤」是不容易的，因為，太多俗世的玩樂，讓我們的靈魂貪圖安逸，成為半死半活、逐漸沉淪、貪愛物慾的基督徒，此時，撒殫就會趁機過來奪取我們屬靈的生命。這種俗世的浮華，不知不覺地改變我們的人生觀、價值觀和世界觀，讓我們逐漸走向滅亡，失去永恆的生命。《希伯來書》說：「你們要小心，免得你們中有人起背信的惡心，背離生活的天主；反之，只要還有『今天』在，你們要天天互相勸勉，免得你們有人因罪惡的誘惑而硬了心，因為我們已成了有分於基督的人，只要我們保存著起初懷有的信心，堅定不移，直到最後。」（希3：12-14）

讓我們相互勉勵，從現在起過一個「屬靈」的新年，除夕的夜晚專心來到主的面前，敞開自己的心，俯首檢視自己的靈魂。面對自己的苦難與懷疑，讓自己的靈魂放在祂的面前，讓祂光照你，使你的靈魂日趨成熟、日益堅強，看到生命的新曙光。

小德蘭福傳之友 讀經反省

2月10日 農曆春節 大年初一

讀經：出谷紀12：1-5、14 或創世紀1：14-18　答唱詠：詠8：4-9
福音：聖瑪竇福音6：31-34

■文／曾慶導神父（小德蘭福傳之友指導神師）

耶穌基督＋

四季的變換更替非常有規律，其原因與偉大的天主所造的太陽、月亮、地球的運轉，緊密相關。

地球自轉1圈是1天；月亮繞地球1圈是1個月；地球繞太陽1圈是1年。偌大星球的轉動卻分秒不差。甚至太陽連同8大行星（過去慣稱9大行星，其中冥王星現已不屬於行星），也是繞著銀河系的中軸旋轉，轉一圈要兩億年！好一幅天體馬戲團，多麼壯麗廣闊的景象啊！而且多麼井然有序！

歡慶春節，時序進入春天，春暖花開總是帶給人新希望。人類很有韌性，「明天會更好」的信念支撐著人們向前走。昨天、去年的「霉運」，就讓它過去吧，希望在人間！

所謂「天時、地利」有了，還要「人和」，只是單純希望明天會更好並不夠，我們還必須努力營造未來，未來與現在的努力密不可分。

「一日之計在於晨，一年之計在於春」，因此有人喜歡在春節放假期間避靜：在一年的開始，與最重要的「生命導師」—— 天主在一起，回顧過去，計畫將來。

但天主也同樣很喜歡我們在春節期間，與家人在一起享受天倫之樂。為某些人而言，春節是唯一能得到假期與家人團聚的時間，不論旅途多麼辛苦，都要回家去，和父母、家人一起吃頓團圓飯。

王安石〈元日〉詩云：「炮竹聲中一歲除，春風送暖入屠蘇。千門萬戶曈曈日，總把新桃換舊符。」春節期間，人間充滿了溫暖與喜樂，這是多麼可愛、多麼珍貴！天主願意並渴望人人幸福，並且要這幸福延續到永遠，在祂內臻於完滿。

祈求一個充滿主恩的農曆新年

■文／簡安德神父（慈幼會士）

首先，祝福每個人都有一個充滿喜樂的農曆新年——「木龍年」！根據中國的12生肖，今年進入甲辰木龍年，木龍年象徵著毅力、力量、智慧、高貴、好運及成功。然而，我與並不是要談論木龍或是中國生肖年的意義，而是想邀請大家一起反思「祝福」的意義。

感恩讚美天主 祈求賜福祝福

「祝福」這一個詞，在每一種宗教中幾乎是讓人立刻想到的一個普遍動作，是經常掛在嘴邊喃喃不止的用語，儀式中的表現，像是反射動作般持續做的事；然而，對很多人來說，祝福也是最容易觸動人們心靈的一種禮物，可以更貼切地說，祝福他人，代表著透過祈禱的形式，或是出於感恩的心；表達祝福，代表著提供具有創造性，同時，也是活生生的一份禮物。

對我們基督徒來說，祝福是向天主呼求，是向天主提出請求，求主對某一個人或是某一件事施展祂的威能。

人類本身沒有降福他人的能力，唯有天主才有降福的神力；最典型的作法是，在我們讚美感謝天主的全能和光榮之後，教友祈求天主降福，首先，祈求天主祛除存在某人或某事內的邪魔，比方說，神父為教友的新車降福，或是執事為一座新購的房舍降福，這就是一種驅除邪魔的降福方式。

其次，我們祈求天主聖化某人或某件事，這是一種祝聖的降福方式，例如：主教為新成立的聖堂祝聖祭台，或是神父在婚禮彌撒中祝聖即將成為夫妻關係的新人。

▲祈求天主賜予恩寵，給我們滿滿的祝福。

幾世紀以來，天主教的降福主要就是這兩項功能，主要的作用是先驅除邪惡，然後予以祝聖；一般接受洗禮的過程也是一樣，先經過祛除邪惡，然後再進行祝聖的儀式。

祈求天主憐憫 協助滿全要求

我們在已知的祝福方式之外，增加了第3種祝福的作用，也就是祈求憐憫的祝福，這是在聖奧思定之後，聖多瑪斯將慈悲定義為對他人哀傷「感同身受」的憐憫，促使我們盡一切可能地去幫助他人（參閱《神學大全》，*II*-11.30.1），換句話說，祈求天主的慈悲是請求主的憐憫和求主救助的方式，甚至請求天主賜予再造的慈悲。

如此一來，不論是哪一種祝福，都是在向天主請求賜予我們美好的事物，或是滿全我們的需求，有了這3種祝福，我們都可以向天主祈求祂的降福，請求祂降下恩寵與慈悲。

義人擁有賞賜 活在主愛當中

在《舊約聖經》中，古代的先知們期待上主在末世來臨之時，降福義人，甚至降福給「雅威的遺民」，**先知們特別夢想著並請求上主給與3個祝福，第1個是*SHALOM*——**始終處於一種充滿來自上主所有美好事物的心態，**第2個祝福是：*TZEDEKAH*——**能夠過著正義和正確的生活，**第3個祝福是：*HESED*——**能夠擁有上主慈悲的賞賜，同時生活在忠實誠信的愛與友誼當中。

我認為先知們夢寐以求的這些祝福，可以歸納成《尚書．洪範》裡，中國人常說的5種祝福——五福：「一曰壽、二曰富、三曰康寧、四曰攸好德、五曰考終命。」

在這段艱難與動蕩的時代中，我們都需要天主的降福，也都需要彼此的祝福；讓我們彼此代禱，讓所有的人都能夠得到降福。

再次，祝福大家農曆新年快樂，擁有天主滿滿的降福！

天主教周報
Instaurare omnia in Christo 在基督內重建一切

鍾總小禮包 佳作

終於與主相遇

■文／熊鳳瓊

我從小信仰隨母親三跪九叩畏天敬祖的膜拜儀式，而母親虔誠篤信關公，關公經書時常出口成章，且要把關公書籍付梓供人閱讀，悲天憫人的傳遞信仰者，怎會料到她的寶貝女兒到晚年竟會轉變，崇拜萬主之主萬王之王，超自然宇宙創造者的天主。

主啊！雖相見恨晚，但為時不晚，當我得知天主是愛，愛萬有之上、愛人如己，我深受感動，想到母親是如何寬待我：一是偷看電影，拿細竹鞭子打我的腳以後，得知傷皮不傷骨；一是感冒，不吃母親準備的中藥，憤而兩天不吃飯，等到饑腸咕嚕後自取飯肴，母親一句話都沒說，不再責罵，愛女之心溢於言表。

基督徒的我啊！年少時都在坎坷崎嶇的道路上行走，很少順遂，只是憑著自己的助力，在學業上、在工作上艱難，要突破時感遙遙無期，幸賴父母栽培，如基督救主之右手保護扶持，讓我更上層樓。

主啊！原來惟有祢是全知，祢已掌握是誰有擔當者，祢才是睿智者！憶起已辭世3年虔誠天主教徒的夫君，留下如耶穌緩於發怒良善心謙的風範儀貌，深得我日後慕道能仰望天主，持續不懈怠於心衷，不只是單單依靠祢，是誰又能任意更改撼動我的心志。

基督徒的我啊！成年工作時我知不可唯利是圖，不可再自以為是，不可再汲汲營營，一切放下，把握優先順序才是祢真正的考量，知道自己的優劣長短，不再執迷不悟苦苦追求曠費時日。找到自己的興趣所在，努力突破缺口找到關口，工作不忘進修，在工作中，需用心需勞苦需承擔需絞盡腦汁克服完成，但能在其中享有樂趣，因有天主給予的滋養，讓我時時處處在盼望，難怪光亮始終在閃爍在不遠處。

主啊！原來祢真是全能，讓瞎子看見、瘸子行走、癩病人得了潔淨、聾子聽見、死人復活、窮苦人得了喜訊，凡不因我而絆倒的是有福的，萬萬不可能成為可能，能洞察、能認清、能知悉。想起孩子老大初生，因為缺氧導致腦部有些損傷，父母不敢大意，怕有偏差影響發展，所幸有天主恩賜，成為正常的社會公民，工作穩定，父母頗感欣慰。大能者啊！顯著無出其右，願伏俯在地俯首稱臣。

基督徒的我啊！現在的首要之務是什麼？應該前去福傳，耶穌希望我們帶著一顆平安的心去傳祂的福音，平安所散發的魅力是不可抵擋的，那份寧靜平安所帶出的訊息，是多麼讓人願意追隨；我們不忘天主的寵召，不犯貪婪，不潔之事，不說輕薄浮言之論，勿入捆綁陷入框架，再堅定信德，加深望德，愛德加廣，完成成聖的境界走出屬靈的人生。

主啊！每當在明供聖體時，享有陪伴祢，亦獲得祢的陪伴，其實祢早已在我胸懷內。

我不再深深凝視著祢，因祢已時時刻刻在我心深處，我想說的話早已早晚不停地訴說，現在只想聽祢想說什麼。祢要我專心不想不該想的事，祢要我自由不需理會不該理會的事。

主啊！我一度找不到自己，不知要走到哪，現在，我已不懼怕，因有祢的國使我堅固，有祢的義使我堅強。主啊！我是極平凡的人，但又自命不凡，我一生願光榮於祢，尊榮於祢，並追隨祢於左右無限延續祢的愛。主啊！自遇到了祢有了依靠，早已不再擔憂，不再失落，因祢已與我同行同住同在了。主啊！明月已入懷，天主愛我，明月見我性，我愛天主，感謝祢讓我幸運遇到了祢。阿們！

鍾總小禮包 佳作

結實累累的奇蹟

■文／邵遵宇

當我在寫這篇見證時，我們一家正在準備著搬回到我們的出生地新竹市居住，所以我想將這7年在台北總教區發生超乎我所求所想的奇蹟，與弟兄姊妹們分享！

2015年，我和我妻子在我們的本堂新竹市保祿堂結婚後，就搬到台北工作，來到台北後我們來到南松山天主堂，在這裡參與彌撒、明供聖體，也和大博爾青年團體一起去了2016世界青年日，有很多美好的回憶！在結婚後的幾年中，夫妻最常被問到的問題就是：「什麼時候要生個小*BABY*呀？」其實為我們來說這問題一直都是交給天主來決定，但結婚後過了5年，依然沒有動靜，我們也開始覺得有點好奇天父什麼時候要賜給我們一個小孩，來呈現聖家的樣貌呢？於是我們就近去了醫院檢查看看，沒想到妻子從高中時就開始的經期不順，原來是因「多囊性卵巢症候群」所造成，醫生還告訴我們，子宮的其中一邊輸卵管疑似不通，因此醫生給我們懷孕的建議，一個是人工受孕，不然就是透過吃藥物來調整經期，但需要長時間的觀察，且會有副作用，聽到這個審判，我們心情其實沒有太大的起伏，我們決定來祈禱，將有沒有孩子的事交給天父！反倒是幾位教會內的家人不斷地為我們熱切祈禱！

謝謝天父爸爸！將這麼美的奇蹟發生在我們的家，將這樣可愛的生命交給我們管理，現在，我們已經是兩個寶貝的父母，在養育小孩的過程中確實充滿挑戰和困難，也是會感受到不足與缺乏，但認真地走過這段旅程，透過與孩子的相處與生活，我覺得這真是幫助我更認識我與天父的關係，更深刻的體會父愛子，孩子愛父親的心。

在小孩出生後的最大挑戰，我覺得是忘記了與妻子繼續培養彼此的關係，瑣碎的家事與照顧孩子，忘記了要對彼此說「請」、「謝謝」和「對不起」以及原諒對方，我們曾經冷戰了3個月，好在聖神提醒了我們！我們選擇要恢復我們的關係，透過一位朋友我們找到了教會內一位專業又充滿聖神的諮商師，天父透過他給了我們很多落地的建議，其中最讓我感受到我和妻子關係恢復的一個方式，就是無論如何，為過去這段時間的事情，彼此和對方說「對不起」，並說出「我願意原諒你！」因為話語是有力量的，不管心中想的是什麼，一定要先說出來！讓仇敵魔鬼知道牠已無計可施了！

我也一直向聖神祈禱，請求聖神改變我不願意原諒的心，藉由這個過程，我和妻子恢復了原本親密的關係，甚至比吵架前還更親密了！謝謝耶穌一路與我們同行！

鍾總小禮包 佳作

最亮的星

■文／沈威廷

在耶穌降生後2019年某日上午，吾兒伴隨著宏亮的啼聲，來到這個世界上。我拿著護士遞來的剪刀，剪斷了臍帶，擁他入懷。

彼時，他還沒有名字，但他已然是我與妻的全世界。經上寫著：「子女全是上主的賜予，胎兒也全是祂的報酬。」（詠127：3）

生命是奇蹟。精卵結合竟是生命之始，一如上主向灰土吹了一口氣。

原本黯淡的生活，變得光亮；原本平凡的日子，自那天起，日日見證上主的美善。從妻受孕開始至今，每一天的分分秒秒，都是奇蹟。夜晚的蒼穹，有了璀璨的星光。

吾兒誕生後，日日探索世界。不知何時開始，會翻身了，數月後，會爬行了，突然間，他扶著牆站起來了，開始嘗試著往前踏出一步，慢慢地，會走路了。原本只會哭和笑，或許能力增加了，或許自身情感豐富了，或許這世界複雜了，他會說話了，而且使用的詞彙愈來愈多，於是，當他有一天突然用完整的句子對我說出：「我要抱抱。」我心感動，無以名狀。

他1歲時，喜歡趴在我身上睡覺，讓我感受到他的體溫與重量，我轉頭向妻說：「我們是有福的。」他2歲時，小手輕盈盈地握住我的手指走路，並詢問我外在事物的名。他3歲時，常常靜靜地坐在我旁邊，然後把手放在我腿上。他4歲時，我帶他去公園玩，他在草地上奮力奔跑，還叫我趕快跟上；一看到狗，就站在我身前叫我不要怕。他即將要5歲了。

現在，他上學出門前，會先穿好鞋，然後背起書包，慢慢地走下樓；放學返家，便拿出餐具到廚房清洗，再收拾好，接著拿出作業本來寫。幾年前，我與妻幫他餵食、換尿布、洗澡、更衣等，那段時日歷歷在目，卻又恍如隔世。

吾兒將興盛，我將衰微。興盛有時，衰微有時，「天主所行的一切事宜，都很適時，並賜給人認識時事的經歷。」（訓3：11）感謝上主，賜我一子，我雖衰微，卻無遺憾。

神的子民多如繁星，吾兒是最亮的那一顆。

一張明信片的緣分

祝明德弟兄的靈魂安享永福

■文／李玲玲（仁愛會修女．台灣明愛會執行長）

我餓了，你們給了我吃的；我渴了，你們給了我喝的；我作客，你們收留了我；我赤身露體，你們給了我穿的；我患病，你們看顧我；我在監裡；你們來探望了我。我實在告訴你們：凡你們對我這些最小兄弟中一個所做的，就是對我做的。（瑪 25：35-36、40）

今年1月15日，從新聞中得知施明德先生故去，使我回想起多年前，單國璽樞機主教曾要我去探望一位坐監的教友，就是施明德，當時因美麗島事件而被判入監服刑。施弟兄生長在台灣最悠久的天主教家庭，自幼和神父修女常常往來，小時候還有長大後要成為神父的想法。侍奉天主，作為基督徒，敬神愛人，是他一生的追求，他自稱天主的僕人，也是台灣反獨裁和反貪腐奮鬥旅程中，永遠高舉的明燈。

單樞機囑咐我代他探望施弟兄，但因他的特殊身分，獄方不輕易讓人進去探望，於是我每周用一張明信片，寫一段福音寄給他看，希望給他一些慰藉，讓他的心靈得以沉澱，就這樣維持了好幾年。明信片是公開透明的，多年來，我們就在信件的來往中成了好朋友。

後來他出獄了，曾告訴人家說，他很想見一位修女，因為這位修女給了他很多的鼓勵，安慰他、支持他，在獄中一直是這位修女給予他心靈上最強大的陪伴。

後來我們聯絡上了，但我在電話中向他說：「不一定要見面，修女會永遠為你祈禱！」施弟兄也就沒再堅持。

施明德弟兄曾說：「一位天主真正的僕人，不是到教堂祈求自己的幸福、平安！真正的信徒是和耶穌一樣流著血、承受苦難。」天主的僕人啊！你做過的事、說過的話，人們會記得。

安息吧！我的好朋友！

懷念仁愛會微笑天使 艾珂瑛修女

■文．圖片提供／劉璐琪（台灣明愛會志工）

可敬的仁愛會艾珂瑛修女在去年12月31日於美國安息主懷，我們明愛會夥伴都非常不捨，但也為她回歸天主懷抱安享永福而欣喜，認識艾修女是1998年，那時，我剛到台灣明愛會工作！

台灣明愛會執行長李玲玲修女，安排我到大陸去作醫療及衛生保健的服務，面對北方農村婦女們，發現一個人的力量有限，於是計畫請當地的極富愛心的修女們協助，以醫療獻愛，還可以作福傳，光榮天主！李修女建議我們大力推廣台灣做得很好的的居家護理，於是開始了長達20年的「在宅服務」。

艾修女就是當年和我們共同服務的好夥伴，她的精神與熱忱，讓我十分敬佩也終身難忘。任何環境下她都能適應且做得很好，她總是笑臉對人，努力地讓人聽得懂她所要表達的；她是台東聖母醫院居家護理的鼻祖，我到台東求教時，艾修女親自來機場接我，好感動！她開車很快，邊開邊說話，有時還會雙手比畫，雖有點心驚膽戰，卻覺得有趣。她工作時很有活力，幽默又風趣，與她同行去探訪病人，她那美國腔的台語是很難懂，沒與她接觸過的人，真聽不懂，但大家都很喜歡她的微笑與溫柔，幾次接觸後，病人及家屬知道她要來探望病人的那一天，都引頸盼望著，有時因為在前一家耽擱了，或路途遠、交通不順……病人會說：「修女！今天比較慢喲！」她會說：「歹勢啦！」這句話大家都能聽得懂，她一定常說，可見她多麼謙遜啊！

▲艾珂瑛修女（右）以熱氣助病人咳痰，減輕不適。

有一晚，艾修女突然接到家屬來電，告知病人情況不好，艾修女二話不說，開著車就往病人家衝，但趕到時，病人已逝，家屬用被單覆蓋著病人的全身，艾修女立刻為他祈禱，求天主接納他的靈魂。沒一會兒，就看到床單一起一伏，艾修女心想，是奇蹟嗎？繼續祈禱……後來才發現，病人亡故後，家屬忘了拔除氧氣管，床單裡的一起一伏是氧氣，大家才「噢」了一聲，真是有笑又有淚！

和艾修女去大陸作醫療關懷服務工作，有兩次真是驚恐加驚嚇！第一次是被限制只能在院子裡不能出院門，目的是為了修女的安全！所以，當艾修女回到台灣後，修女們問她，到大陸看到了什麼？她幽默回答：「除了修女院的天空，什麼都沒看到。」（很真實的感受）當地資源短缺，基本所需物品、藥品都沒有，艾修女教她們就地取材，例如：孩子咳嗽沒有藥物，但是要想辦法讓孩子舒服，她用臉盆內盛滿開水，讓熱氣上升，再用毛巾蒙住孩子的頭，吸入熱氣，再拍孩子的背；交替重複做幾次後，孩子慢慢咳出痰來，呼吸也漸漸平穩，再多喝些熱水，基本上沒有服藥也都好了！那天，正好有位修女有著同樣的情況，我們就學著做，修女說：「真的舒服多了！」算是替我們作了一個很好的見證。

艾修女上課，是啟發式的，她提出問題，看大家的想法、說法、要如何做？最後她也沒給出答案，而要大家想最好的處理方法，輪流說出來，農村女孩不善於書寫，說話也有點難度，但只要有一個人上台先說了，就會拋磚引玉，帶出更多的人表達，於是大家說得可熱鬧啦！課堂內同學們不再是冷漠地面面相覷，同學間多了互動、互相討論、詢問，下課後也喜歡和艾修女談話，問各種各樣的問題，我則是在一旁幫忙，艾修女說：「*Luciya*，妳是我的小天使，回台灣後和我一起去享受冰淇淋！」（原來艾修女喜歡吃冰淇淋啊！）

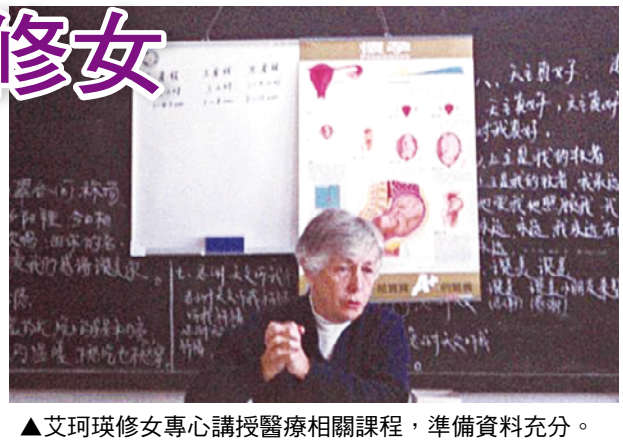

▲艾珂瑛修女專心講授醫療相關課程，準備資料充分。

第2次，去大陸更是驚險，抵達時已是黃昏時分，當地村長要我們住在山上、在山腰上課、在山腳下用餐。我們往樹林中的小屋走，我們只好擠在小房子裡，門沒有鎖、沒有衛生間、水是從井裡打出來的，非常冰！但我們都甘之如飴。剛念完經還沒睡下，突然聽到敲門聲，說：公安來了！要我們什麼都不要拿，立刻離開！我們什麼都不知道，就是跟著走，越走越高，月黑風高，伸手不見五指，跌跌撞撞，碰到石頭、枯枝、被野草割傷都顧不了，最終走到牧羊人臨時避風雪的石屋，不能點燈，我們低聲念玫瑰經，懇求聖母媽媽護佑！除了冷之外，那個石床也睡不下我們幾個啊！於是，大家先右側睡，一會兒後再全部轉左側睡，就這麼左右反轉，難以入睡，三更半夜，有人通知我們這裡也不能待，我們再度起身，沉默地向前走！一路上就是不斷地祈求天主垂憐！還算順利，經過樹林、穿過草叢、跨越小溪……一條三叉路口，當地修女說蹲下！把頭埋起來，把眼鏡摘下來！我們全都照做，艾修女一直問：「為什麼、為什麼？我們沒有做什麼事啊！」無語問天，感謝天主！我們在一個新地點再次與當地修女共融，一起生活、一起學習了10天，雖然給她們添了不少麻煩，但是大家的心都是火熱的；我們雖給她們所需要的，但遠不及我們在她們身上看到的，在那種艱困的環境中，她們的信仰是多麼地堅貞、寶貴啊！

艾修女！謝謝您曾經的陪伴及指教。您是兩岸醫療服務及福傳的天使。我永遠懷念您！

▲畢耀遠神父創建嘉義聖奧德天主堂，見證福傳果實。

▲內海村民感念荷蘭籍修女對地方的奉獻，建同善祠紀念。

▲第53屆國際聖體大會將於今年9月8日至15日在基多舉行；主教團鼓勵大家細心閱讀基礎文件，熱切敬禮聖體。

全國聖體大會 Eucharistic Congress of Taiwan 2024 友愛能治癒一切

◀高雄教區承辦全國聖體大會今年10月登場，主題為「友愛能治癒一切」。

2024台北國際書展

引人與主親近 與荷蘭相遇

■文．圖片提供／謝蓉倩

年度文化盛會2024台北國際書展將於2月20日至25日於世貿一館舉行，今年的主題是「閱讀造浪」，主題國為「荷蘭」。1624年荷蘭東印度公司到台灣，是台灣和世界相逢的起點，400年後的2024「荷蘭」台北國際書展，可說是再一次的文化重逢。

▲書展講座訊息

▲文雅德神父照顧聖安娜之家慢飛天使們，備受愛戴。

以「教宗方濟各祝你平安」為題的天主教聯展，今年的展位在*B*310，從大門口右側的1號門前行，紅沙龍斜對面，就會發現教宗肖像立牌正在和我們打招呼，祝福平安！

荷蘭傳教士來台 以愛福傳影響深

提起荷蘭，最讓信友感懷的應該就是「虎尾爸爸——畢耀遠神父」。一段祈禱成就的美事迄今為人頌讚：1959年來自荷蘭的畢耀遠神父（*Rev. Pierrot Antoine*）前往美國為嘉義教區募款。當時美國威斯康辛州的郎奧德夫人願意賣地捐款，但盼能興建一座聖堂，以紀念亡夫奧斯汀（*Augustine*），畢神父不忘此約，並時時為此代禱。1960年左右，收到郎奧德夫人寄來3000美元支票，在1961年動工建堂，郎奧德夫人親自抵台，參與動工典禮，成就全台最美天主堂——嘉義市聖奧德天主堂。

70年前畢耀遠神父拎著一只鐵箱遠渡重洋，來到虎尾，從零創建聖奧德天主堂，更將廢棄的診所整建成若瑟醫院，悲憐也是天主兒女的傷病者醫療傳愛，終其一生為雲林犧牲奉獻。若瑟醫院出版的《畢耀遠神父的故事》書中，形容他是「走進福音裡的建堂神父」、「若瑟醫院忠心管家」、「嘉義教區最美的禮物」。

與「虎尾爸爸」相知甚深的虎尾若瑟醫院副院長林素鈔，**2月20日（二）10時30分，在世貿一館紅沙龍，將以「仁心仁術：荷蘭來的台灣人畢耀遠神父」**，追憶這位銜著天主使命，全心全意為台灣偏鄉醫療奉獻，不忘福傳救靈，實踐「全犧牲、真愛人、常喜樂」的典範。

另一位讓人懷念感佩的荷蘭神父，是聖安娜之家的文雅德神父（*Fr. Jan van Aert, CM*），來台57載，守護重度身障孩子，去年8月回到天父懷中，但那如同父親一般，為聖安娜之家身障孩子遮風擋雨，令信友永誌難忘。他每天早上彌撒後定去看每一位孩子，不會說話也不能起身的孩子，看到神父會「呵呵呵」笑得很開心，若神父漏掉了哪位，那孩子就會大哭撒嬌。

同樣是文神父牧養的羊——台灣騎士爵士團長李國強弟兄，**2月23日（五）14時，在書展*B*310展位分享文雅德神父感人的生命故事。**

荷蘭修女護內海 建同善祠作紀念

桃園大園有個傳說：台灣清治時期中葉，有位姓名已不可考的荷蘭修女，到大園內海下厝傳教，她樂於幫助窮苦人家又照顧小孩，年僅30歲就過世，葬於崙仔腳。村民感念修女生前守護內海村，遂以「同善媽」、「外國媽」相稱而建祠。1980年，由於原址準備蓋住宅，同善祠於是遷移至附近農地，建一土角磚小祠。

2013年，新東陽董事長麥寬成與地方企業家到同善祠參拜，見祠堂破舊，遂成立重建委員會，內海村民李文生經母親同意，捐出原祠旁邊的土地，重建新祠，2014年7月20日落成。

對這個傳奇研究甚深的輔大宗教學系助理教授荷蘭籍顧孝勇神父，**2月20日（二）15時，在書展*B*310展位以「荷蘭修女：修女同善媽」**，細說從頭，歡迎聆聽。

天主教聯展講座 全方位充電豐收

此外，在***B*310**展位的見證分享還有：台灣明愛會及台灣*Camino*發起召集人姜樂義老師於2月21日（三）15時，分享走聖雅格古道及台灣*Camino*的朝聖之路；2月22日（四）15時，黃金瑜弟兄和黃貞瑪姊妹分享病探服務的經驗；2月23日（五）18：30，暢談「慢活與慢養」的光啟社董事長黑幼龍分享「給孩子一生最寶貴的禮物」；2月24日（六）13：30，董蘭芝老師以「充滿恩寵的旅程」分享最愛的聖像畫。

在好書推薦的多場講座中，2月24日（六）18：30，輔大教授金毓瑋神父帶領《但丁帶我們遊地獄》；2月25日（日）12：30，旅日圖文創作者許書寧姊妹介紹《聖國柏16670》；2月24日（六）14：00，依納爵靈修中心張芳玲帶領《用聖經啟動精采人生下半場》；失智老人基金會以專業帶領失智認識與預防失智，場場精彩可期。**（請掃描上方*QR Code*，查閱講座表）**

教宗開啟祈禱年 敬禮聖體祈恩寵

教宗濟各1月21日誦念三鐘經後宣布，即日起開啟「祈禱年」，為「希望的朝聖者」2025禧年作萬全準備。在這恩寵時刻，絕對需要在全世界、整個教會生活、信友個人全心全靈全意全力地投身祈禱，重新發現祈禱的巨大價值。因此，參展各出版社均將祈禱書籍列為首選。

迎接「祈禱年」的重要活動之一是第53屆國際聖體大會，於今年9月8日至15日在厄瓜多的首都基多市舉行，這件盛事適逢厄瓜多「慶祝將國家獻給耶穌聖心150周年」。國際聖體大會主題「友愛能治癒世界」，源於耶穌所說的「你們眾人都是兄弟」（瑪23：8），也是《眾位弟兄》通諭的主題。

（文轉23版）

▲第53屆國際聖體大會的基礎文件《以兄弟友愛治癒世界》已由主教團出版。

▲主教團出版潘家駿神父的乙年主日講道集《千縷微風》，圖文並茂，助益聖言省思默想。

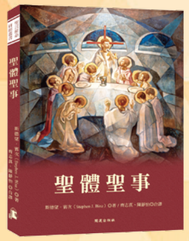

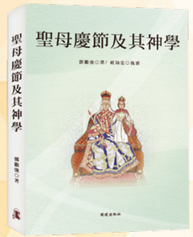

▲聞道出版優良信仰讀物，幫助信友們深耕信仰生命。

（文接22版）

在國際聖體大會之後，10月5日我們將在高雄展覽館舉行「第5屆全國聖體大會」。為此，主教團特別及時完成第53屆國際聖體大會基礎文件《以兄弟友愛治癒世界》的編輯出版。

教會精彩出版品 豐富信友身心靈

把握台北國際書展過去有數十萬愛書人交流觀展的福傳契機，在天主教聯展的優質出版品中，有主教團出版、聞道出版、上智文化、光啟文化的好書，還有佳播企業股份有限公司、光啟社、天主教真理電台、至潔有限公司和天主教之聲等傳媒單位共襄盛舉。

主教團重磅推介禮儀委員會執行祕書潘家駿神父連續3年刊載在《天主教周報》、並與天主教真理電台合作製成影音節目、厚厚講道原作付梓，那就是《千縷微風：乙年主日講道集》。每篇講道都述說著潘神父用心靈眼目注視讀經台時，意識到的聖言信息，讓基督徒打開天主聖言，就能享有生活風景，得著心靈生命立足點；搭配潘公若弟兄獨到眼光與童趣風格的插畫，圖文並茂地引人深思默想。

上智文化出版品 重視祈禱與修鍊

上智文化的《時時祈禱，事事祈禱》炙手可熱，也是「祈禱年」的最佳讀物。這是詹姆士．馬丁（*James Martin, SJ*）的著作，由依納爵靈修中心靈修輔導員黃佳音編譯、耶穌會吳伯仁神父審閱。祈禱是基督徒不變的深切渴望！本書帶你探索教會豐富的靈修寶藏，從歲首到年終，透過禮儀時節和各種生活情境，學習找出最適合自己、最管用的祈禱方法，隨時與天主保持連線。67篇生活化的靈修隨筆，內容親切易讀，融入依納爵靈修的精神，幫助你的祈禱生活越來越有味兒、越活越有勁——在天主面前，做真正的自己。

▲▼上智文化出版優良讀物，響應教宗「2024祈禱年」的活動倡議。

金毓瑋神父心繫福傳，繼《耶穌要的就是你：基督徒的10大福傳特質》之後，2024新作《但丁帶我們遊地獄：從《神曲》思考信仰生活》，生動描述但丁在地獄所見，以作借鏡，導正生活中的惡習，積極培養基督徒德性，以獲享天國永福。

《天主教信仰小問答》作者曾慶導神父以淺顯易懂的文字為讀者解惑，除了有助教友堅定自己的信仰外，對於還沒有認識天主教信仰的教外朋友，也能從書中得到人類對神、對自身以及對宇宙的釋疑解答。

《聖母慶節及其神學》作者為鄧繼強，2023年由賴効忠副主教審校、修潤、加注後再版，深化我們對聖母的認知，更強化我們與主耶穌基督和天主的關係。

旅日作家與畫家許書寧將早年香港慈幼會出版的《16670》耗費兩年重新作校對、加注、修訂謬誤、統一專有名詞，並為封面繪圖，由聞道出版，更名為《聖國柏神父：奧斯威辛集中營16670號》，讓讀者更深入國柏神父生平。

勤用聖樂讚頌主 悠遊書海相遇主

▶恆毅出版《主日頌讚》，以聖樂讚揚上主。

多年來在書展中默默耕耘的《恆毅月刊》今年特別將額我略聖歌、教會的瑰寶馬海聲神父的《主日頌讚》再版。馬海聲神父是主徒會會士，1952年，馬神父進入羅馬宗座音樂學院；經過3年的學習，在1955年，取得額我略曲（*Gregorian Chant*即平調樂）碩士，又於1957年獲得作曲學碩士；自1958年起，全心地投入在聖樂事奉上，將3個禮儀年度的主日彌撒葛利果聖歌完整翻譯成中文，並且調整與簡化了額我略旋律，使其容易以中文詠唱，並於1996年在馬來西亞教區出版了四線譜、中文簡體字之《主日頌讚》初版。

2015年，主徒會總參議會決議將馬海聲神父的《主日頌讚》再版，由張毅民弟兄負責再版工程，歷經8年努力，終於問世。

2024台北國際書展天主教聯展感謝所有的參展單位提供優影音出版品，特別是輔仁大學出版社在經費上的無私贊助。**別忘了！2月20日至25日，到世貿一館天主教聯展*B*310展位，在全面8折的優惠中悠遊書海，與天主相遇。**

天主教周報
Instaurare omnia in Christo 在基督內重建一切

聖像畫巡禮得撒洛尼系列 4

天堂的樣貌 Rotunda圓形大廳

■文．圖／盧玫君（聖像畫員．聖藝推廣老師）

古希臘神廟雖然供奉著異邦的神祇，但按照保祿的說法，那是因為希臘人或羅馬人還不認識耶穌；而當地的帕德嫩神廟與康科迪亞神廟之所以能保存得這麼好，多虧羅馬帝國在歸依基督宗教之後，將其改為教堂。

▲圖1：聖殿谷的康科迪亞神廟（*Temple of Concordia*）矗立在群山之巔。

▲圖3：科林斯柱式以莨苕葉裝飾

▲圖4：半圓頂造型扇貝裝飾

在寫*Rotunda*圓形大廳這主題時，想要傳達的氛圍就在（圖1）這景象，這是位於西西里，坐落於聖殿谷（*Valleys of the Temples, Sicily*）的康科迪亞神廟，建於主前第5世紀。除了帕德嫩神廟之外，世界上保存最好的多立克柱式神廟就是康科迪亞神廟了。

古希臘神殿往往建於高處，從遠處眺望看到大地甦醒，晨間的空氣中充滿著祝福，而在山巔上矗立的大殿，詔告著天下萬民，神的住所在此。這也就是*Rotunda*藝術團隊所希望帶給大家的視覺引導，遠望宏偉的雙層樓建築，引人嚮往天鄉。我們舉其中一個雙層樓台（圖2）做例子，來認識*Rotunda*團隊所引用的元素。在畫面中，我們看到科林斯柱廊（圖3）、各種古希臘聖殿大門山形門（*Propylaea*）上的山形牆（三角楣飾、山花）及用扇貝（圖4）或孔雀羽毛裝飾的貝瑪和直到如今的禮儀空間還存在的華蓋（*Baldachin*）（圖5）等。然後，在涼亭中還精心裝飾了吊燈、吊簾、點燃的蠟燭、正在焚香的香爐等。外加各種珍奇的鳥類盤踞在牌樓上，加上金碧輝煌的金子、彩色玻璃、彩色礦石，在光線的照射下，*Rotunda*團隊安排了幾位代表性人物，如殉道者、皇帝的侍衛隊、主教，站立在華蓋周圍。

以（圖2）為例，華蓋下安放的是以寶石裝飾的巨型十字架，上方有一鴿子形象代表聖神。其他的華蓋下則安放著《聖經》。不同的牌樓裝飾的紋樣都不同，但是保留了羅馬人偏愛的對稱之美，因此，這樣的牌樓有時是間隔一座做重複的設計，或在對面有一座重複的設計圖案。讓整個畫面看起來非常勻稱，雖然華麗卻不失穩重 。在這樣的空間當中，仰望這些牌樓的人們，眼神會在驚豔中，首先追逐那奇妙多變的設計，接著，就會自然而然地在心中對自己說：「啊！這就是那新天新地吧！」

扇貝般的設計，後來衍生為半圓頂，是拜占庭聖堂很重要的一個設計。我們將在後續介紹許多美麗的濕壁畫或鑲嵌畫是畫在半圓頂中。莨苕葉的圖案運用也是繼續延伸到了基督宗教的教堂裝飾，古希臘羅馬人愛它旺盛的生命力，象徵多產、勇敢和堅忍，到了希臘，在熱鬧的街市也能處處看到，可以說無處不在人們生活的視線裡；因為有了莨苕葉的裝飾，古希臘建築的三大柱式都活躍在神殿的運用中。

有一個特別有趣的例子，希臘化法老托勒密二世曾建築的一座神殿，在神殿大門，也就是山門的廊柱採用愛奧尼克柱式，內側卻選用了莨苕葉裝飾的科林斯柱式，這昭示百姓兩個廊柱代表著奉獻空間與神聖空間，整個禮儀是神聖的，也是一個過渡的儀式。而為了展現那眼睛看不見的部分，就由看得見的廊柱來表達。在進門時，人們還是處在人間的國度，但一踏入科林斯柱廊的建築時，就是正在被引入屬神的領域。這實例讓我們認知，古希臘在元素的選擇上，的確是刻意區分了「俗」與「聖」，也鼓勵我們，當參與感恩祭時，該要多麼地警醒，意識到我們正藉著耶穌基督的聖體聖血，被過渡到那神聖的空間，我們何其有幸，能託藉基督的肉身作為我們通往天主的橋梁。

天主教禮儀空間至今還能看到許多聖堂都保持了華蓋，大部分作為安置聖體櫃的空間，極少數像梵蒂岡由貝尼尼所設計的華蓋這樣是教宗在其內做彌撒的。2025禧年將至，教宗方濟各籲請我們開始準備過聖年，這座華蓋也將久違地接受維護整修。希望我們下次進到聖堂時，可以多留心觀察聖堂的禮儀空間設計、 聖藝的運用。並在禮儀中舉心向上，讓我們與聖儀結合為一，和耶穌基督一起奉獻每一天。

（下期待續）

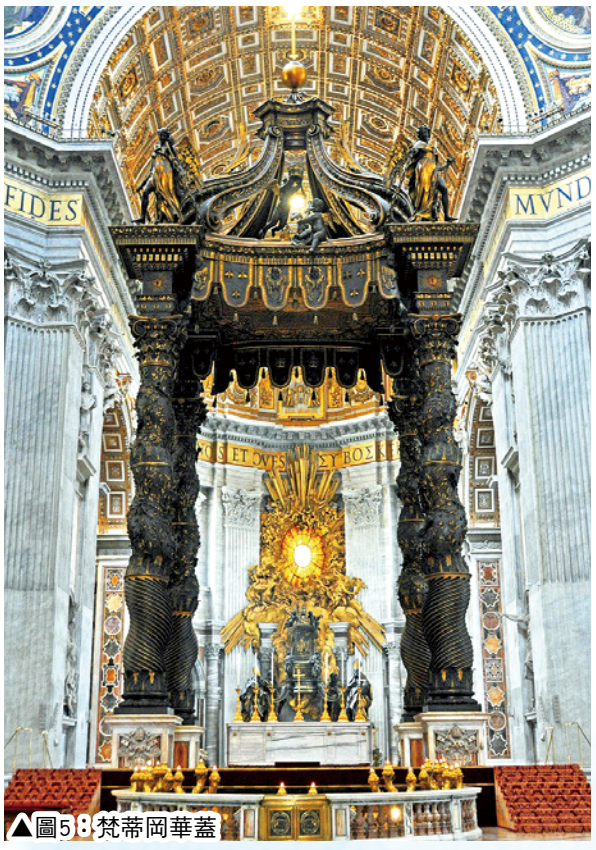

▲圖5：梵蒂岡華蓋

▲圖2／*Rotunda*雙層樓台，從古希臘羅馬元素，過渡到基督信仰。