Instaurare omnia in Christo 在基督內重建一切

Catholic Weekly

天主教周報

779

主曆2024年2月25日 星期日

國內郵資已付 板橋郵局許可證 板橋字第1196號

中華郵政台北雜字第1304號執照　發行人:鍾安住／地址:(106)台北市樂利路94號／電話:(02)2737-2839／傳真:(02)2737-1326／電子郵件:catholicweekly@gmail.com

每周精選

台北總教區甄選禮 喜迎164位候洗者 主園莊稼豐收在望 P.05、20

輔大新任校長就職 各界賢達同表慶賀 冀望輔大再創新猷 P.07

四旬期深切省思 克苦守齋勤祈禱 遠離魔誘度新生 P.12-13、21

鍾安住總主教祈禱年牧函　籲為禧年善作準備

主內親愛的弟兄姊妹們：

大地回春，萬象欣欣向「龍」，各式商場舞龍舞獅、鞭炮及孩童的歡呼聲響徹街頭巷尾，讓人們歡笑地合不「龍」嘴；家庭團聚享用團圓飯的時刻，其樂「龍」融。祈願在新的一年裡，大家都能如猛龍般勇往直前，也期盼教區的牧靈及福傳工作，在聖神的帶領之下，全體神職人員、修女及教友們皆能本著同道偕行、共議融合的精神，繼續締造輝煌的佳績。

在去年12月14日教區司鐸諮議會中，曾熱烈討論教區2024年的牧靈方針，參與神父們一致同意，跟隨教宗方濟各所定2024年牧靈及福傳主軸——「祈禱年」之方向，往前推進。而明年2025年是禧年，是一份「恩寵的禮物」，為天主子民而言，禧年是教會每25年慶祝一次的特殊年分，是歸依、退而省之的時期，是與天主、與自己及受造界建立更密切關係的時期。

禧年目的，就是讓我們更新生命，好能播種心靈生命，使我們恢復彼此間的信任，重建與人、與大自然、與天主之間的友好關係。如此，將有助於恢復希望和信賴，這是我們眾人都感到迫切需要重生的標記。所以，我們必須善加利用今年（2024年）好好作準備。遵循教宗方濟各所定「祈禱年」的意向，加強推動個人、團體及善會，在教區各項活動或聚會中，皆能以祈禱為中心，透過教會傳統中豐富且多樣的祈禱方式，重新將自己與天主深厚之關係，安置在最重要的中心地位上。

一、讓我們再次深思祈禱的意涵

關於祈禱，在《聖經》內有非常多的啟發，在教會裡也有無數的教導，我們必須學習從這些豐富的寶藏中，汲取滋養我們靈命的養分。歷代聖人、聖女和諸聖者們的祈禱生活，亦是我們祈禱的明燈，比如：聖母瑪利亞把天主賜給她的恩惠默存在自己的心中，反覆地思索，藉著祈禱逐漸領悟天主的旨意。

聖奧思定說：「祈禱是通往天國的鑰匙」，他經常以祈禱打通與天主的關係。亞西西的聖方濟對祈禱的表達是：「信賴天主愛的眷顧，把自己的重擔交給天主」，他經常活在祈禱中，並從中解決天主交付的任務。聖女大德蘭對祈禱的表達是：「與愛我們的那一位親切地交往，祈禱就是與上主經常單獨交談」，她在默觀中尋找天主的旨意。聖衛雅神父則說：「祈禱之於靈魂，正如雨水之於土壤。它能使土壤肥沃，若無雨水的澆灌，土壤會成一片貧瘠。」他的精神生命總因祈禱而非常富足。

所以，在祈禱中，我們向天主表達我們的感受、想法和情緒；在祈禱中，我們向愛的天主開放心靈，讓我們與天主合一，藉著祈禱，我們能夠更深入地分享天主的生命及祂的慈愛。

二、耶穌為我們樹立祈禱的榜樣

從《聖經》中，我們發現耶穌是一位祈禱的人，祂經常祈禱，祈禱是祂的食糧。（參閱瑪4：1-4）在為重要的使命作準備之前，祂會祈禱，例如：公開傳教之前，祂退到曠野作40天的嚴齋祈禱。耶穌在作重要決定之前，也會先祈禱，例如：在揀選12位宗徒之前、在祂受難前夕在革責瑪尼山園祈禱。祂的心事全都告訴天父，並從那裡得到力量。耶穌祈禱的榜樣深深影響了宗徒們，他們遂向祂祈求說：「主，請教給我們祈禱。」（路11：1）這就是耶穌說出最充實、最完美的祈禱文——〈天主經〉：「我們的天父，願祢的名受顯揚……。」

祈禱對基督徒的靈性生命非常重要，能給我們帶來活力和靈感，讓我們保持與天主同在，因而所有的事情都較容易成功。祈禱也是有意識地覺察到天主與我們在一起，並居住在我們的心靈深處。我們祈禱時，要把自己的自由意志交給天主，事事隨從主意，並對天主以愛還愛，同時不要太引起別人的注意，卻要把自己的注意力轉向天主。要懷著信德祈禱，有信德的祈禱，最容易蒙受天主垂聽。　（文轉2版）

台北總主教公署通告

北總主字第 113023 號

一、板橋中華殉道聖人朝聖地副主任司鐸洪慕雅神父因另有任用，予以卸任。

二、茲委任洪慕雅神父為台北市萬大路玫瑰聖母堂副主任司鐸。

以上任免自 2024 年 3 月 1 日起生效。

總主教 鍾安住

2024 年月 2 日 6 日

台北總主教公署通告

北總主字第 113024 號

3 月分神職月退省，敬請神長踴躍參加。

日期：2024 年 3 月 13 日（周三）

地點：台北總主教公署（樂利路 94 號）

時間：上午 10:00 明供聖體

11:30 輔仁聖博敏神學院符文玲副教授專題演講「綜合性平等法簡介及信理部文件說明」

12:30 午餐共融

秘書長 陸友望

2024 年 2 月 6 日

台北總主教公署通告

北總主字第 113025-1 號

謹訂於 3 月 28 日（聖週四）上午 10：00，在聖母無原罪主教座堂（台北市民生西路 245 號）舉行祝聖聖油彌撒暨慶祝司鐸日，歡迎神職人員、修士、修女及教友踴躍參禮慶祝，並為台北總教區的福傳使命及司鐸聖召代禱。

欲參與聖油彌撒共祭之神長，請務必於 3 月 20 日前向公署秘書處報名，並請善用大眾運輸工具前往會場。

秘書長 陸友望

2024 年 2 月 6 日

郵政劃撥：5008-2177 / 戶名：財團法人天主教會台北教區（請註明：訂閱天主教周報）
訂費：國內新台幣1200元、港澳大陸美金75元、亞洲澳洲美金105元、歐美非洲美金130元。

網站：http://catholicweekly.catholic.org.tw/index.htm
（或由【天主教台北總主教公署】網站進入）

天主教周報 網頁搜尋

天主教周報
Instaurare omnia in Christo 在基督內重建一切

（文接1版）

祈禱時要有恆心，耶穌鼓勵祂的門徒們，不要輕易放棄祈禱，遇到困難的時候，要堅忍不懈怠地祈禱，這是天主所喜歡的。要以單純、信賴的心向天主祈禱，祂會把最好的，為我們真正有益處的，恩賜給我們。

最後，我要強調，為基督徒來說：**祈禱是經驗基督及回答天主召叫的重要途徑之一**。因此，我們會經常鼓勵教友說，**不是基督徒需要祈禱，而是不祈禱的人，不可能成為真正的基督徒。**

三、祈禱與聖體聖事的真諦

聖體就是耶穌自己，祂乃是愛德的聖事，在聖體內確實含有真正且生活的耶穌，「祂既然愛了世上屬於自己的人，就愛他們到底。」（若13：1）耶穌以自己的真愛，建立了聖體聖事。最好的祈禱，就是直接與耶穌（在聖體內的耶穌）交談。

被尊稱為「聖體教宗」的教宗聖碧岳十世曾表示，對聖體的熱忱是最尊貴的，因為熱愛的對象是天主，祂最有益於我們的得救。當聖女小德蘭患重病時，她費盡心力到聖堂去領聖體，她熱切地懇求主耶穌與她同在，猶如耶穌在聖體龕內一樣，她認為，恭領聖體及朝拜聖體是最好的祈禱。

我們祈禱是向天主要求聖寵，參與彌撒、恭領聖體則是強求天主賞賜我們聖寵。在彌撒中，我們眾人的祈禱也就變成了那臨在我們中間的耶穌的祈禱，祂的祈禱最有功效，天主聖父必會俯聽。

聖體聖事是整個教會生活的泉源與高峰，至於其他聖事及教會的一切職務和傳教事業，都是與聖體聖事緊密相連，並導向聖體聖事。因為至聖的聖體聖事含有教會中全部屬神的寶藏，也就是耶穌基督自己，祂是我們的救主。所以，祈禱的行動必須導向聖體聖事，與耶穌基督有親密的關係。

四、為全國聖體大會圓滿順利祈禱

今年9月，普世教會將隆重地舉行國際聖體大會，緊接著10月分，台灣教會將結合7個教區舉辦全國聖體大會。在這些重大的慶祝活動之前，我們必須善加準備，在準備過程中，藉由聖體的要理講授，讓我們更加認識、了解敬禮聖體的重要性，逐步燃起我們熱心朝拜聖體、熱愛聖體的心，這才是舉辦聖體大會的核心價值。同時，我們更需要經常在聖體內反省，我們是否像當年的伯多祿般軟弱，不敢承認自己是基督徒？我們更應該以聖樂倫受火刑殉道的精神來惕勵自己，我夠愛基督嗎？

期盼藉由不斷地祈禱、提醒及支持，讓本屆全國聖體大會圓滿成功。為此，敬請神父及教友們一起配合推動下列事項：

1.在今年的每個主日彌撒，領聖體後經後，務必加念〈全國聖體大會祈禱文〉，直到聖體大會結束。

2.各堂區或團體舉行彌撒，請在信友禱詞中加上為聖體大會祈禱的意向。

3.舉行主日彌撒中，神父於講道時，請加強聖體聖事的道理，並請於領聖體禮後，保持靜默片刻。

4.堂區或善會、團體、機構舉辦避靜時，盡量以「聖體聖事」為主題，加深信友對聖體敬禮的認識。

5.自2月1日起至3月31日止，在總教區內的鐸區聖堂，輪流舉行特別敬禮聖體。主題是：**「友愛能治癒一切」**。可藉由朝拜聖體、聖體遊行、講道、見證分享、彌撒、聖體奇蹟展示等多種方式，鼓勵教友參與。

6.**自3月8日19：00至3月9日19：00，與教宗及全世界同步24小時明供聖體**，總教區內10個鐸區聖堂將同時開放，形式不拘，可各自發揮創意，展現聖體敬禮和福傳的密切關係。讓耶穌聖體親臨於我們的鄰里、社區、國家，企盼我們能走出去、傳給人。

7.自3月23日至24日聖枝主日，舉辦青年夜間徒步朝聖活動，路程從台北總主教公署到台灣總修院，除了舉行聖體遊行，並規畫青年相關活動。

8.總教區籌組朝聖團參加9月8日至15日在南美洲厄瓜多的基多總教區舉行「第53屆國際聖體大會」，這是一場友愛的活動，也是提醒世人，聖體聖事奧蹟重要性的機會。

9.鼓勵神父及教友們參加10月5日在高雄教區舉辦的「第5屆全國聖體大會」，這將是我們再次紀念聖體聖事的重要時刻。藉著慶祝聖體感恩祭，可以幫助我們認識到，我們都是天父的子女，因此，我們彼此是弟兄姊妹。

聖母瑪利亞是教會敬禮聖體的最佳模範，我們每一次慶祝感恩祭時，聖母都偕同教會，並以教會之母的身分臨在。的確，要徹底活出感恩祭的意義，就是學習富於感恩祭精神的聖母瑪利亞，一起凝視基督的聖容，默存心中，反覆思索。讓我們效仿聖母的精神，豐富且熱切地度過這個祈禱年。

誠摯祝福大家新春愉快，萬事興「龍」，天主的降福滿滿。

台北總教區總主教 鍾安住
2024年2月15日

台北總主教公署公告

北總主字第113016號

1. 朴圭雨神父予以卸任第四鐸區總鐸。
2. 耀漢小兄弟會阮進懷神父予以卸任第五鐸區總鐸。
3. 阮玉鼎神父予以卸任第六鐸區總鐸。
4. 許德訓神父予以卸任第八鐸區總鐸。
5. 茲委任黃斯勝神父為第四鐸區總鐸。
6. 茲委任阮玉鼎神父為第五鐸區總鐸。
7. 茲委任耀漢小兄弟會阮進懷神父為第六鐸區總鐸。
8. 茲委任林貞生神父為第八鐸區總鐸。
9. 茲委任救主會莊金若神父為第九鐸區總鐸。

以上任免自即日起生效。

總主教 鍾安住
2024年月1日29日

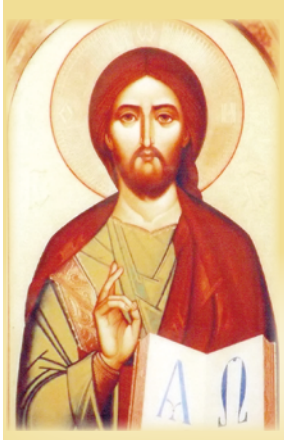

豐盛天使 豐盛人生 誠摯邀請您共融於基督普世君王聖愛內

感謝恩人們對《天主教周報》文字福傳事工的鼎力支持，本報訂製「基督普世君王聖像藝術瓷畫」（見圖示），以窯燒藝術技法，在厚實的白瓷上呈現耶穌普世君王聖像畫，長29公分X寬24公分，典雅時尚兼容，質樸細致並蓄，每一幅均由鍾安住總主教親自降福，有益於基督徒的靈修默觀。

凡捐款達新台幣1萬元以上的豐盛天使，本報將致贈基督普世君王聖藝瓷畫1座，再加送3個月的贈閱報，自用送人兩相宜！

請註明：基督普世君王聖像
收據可作所得稅申報抵稅之用。
郵政劃撥：5008-2177；
銀行轉帳、ATM兆豐商銀（017）
安和分行：019-10-95490-8
戶名：財團法人天主教會台北教區
電話：02-2737-2839
傳真：02-2737-1326 *EMail*：*catholicweekly@gmail.com*

教宗方濟各 2024年四旬期文告

天主帶領我們穿過荒漠 走向自由

親愛的弟兄姊妹們：

當我們的天主顯示祂自己時，祂給我們的信息，始終是傳達自由：「我是上主你的天主，是我領你出了埃及地、奴隸之所。」（出20：2）這是天主在西乃山上頒給梅瑟的十誡中第一句話。聽到這話的人，都很熟悉天主所說有關出埃及的話：他們體驗到那仍然重重地壓在身上的重擔。

在曠野裡，他們領受了「十句話」作為通向自由的大道。我們稱其為「十誡」，並強調天主藉著愛的力量來教育祂的子民去追求自由。那是一個艱困的召叫。它並不立即應驗；必須是旅途的一部分，因為要在旅途中逐漸成熟。正如曠野中的以色列人仍然依戀著埃及——常常渴望過去，埋怨天主和梅瑟——今天，天主的子民仍然依附著一種壓迫性的奴役，而那本是他們應該拋下的。當我們感到絕望、生命在漫無目的地漂泊，像在荒漠中一樣，沒有應許之地時，我們會明白這是多麼真實。

四旬期正是恩寵的時期，在這時期中——用先知歐瑟亞的話——荒漠能再次成為我們初戀的地方。（參閱歐2：16-17）**天主教育祂的子民**，使我們能脫離奴役，經歷從死亡到生命的逾越。天主好像一個新郎，再一次將我們吸引，俯首帖耳向我們的心靈訴說祂愛的話語。

脫離奴役走向自由，並不是抽象的旅程。如果我們要讓四旬期的慶典變得具體，第一步就是渴望能張開雙眼，**看清現實**。當上主從燃燒的荊棘叢中叫喚梅瑟時，就立即顯示出祂是一個能看見、更能聽見的天主：「我看見我的百姓在埃及所受的痛苦，聽見他們因工頭的壓迫而發出的哀號；……所以我要下去挽救百姓脫離埃及人的手，領他們離開那地方，到一個美麗寬闊的地方，流奶流蜜的地方。」（出3：7-8）今天，許多受壓迫的弟兄姊妹的哀號聲也上達天廷。讓我們問自己：那哀號聲也傳到我們這裡來嗎？它是否打動我們的心？它是否觸動我們？太多事情讓我們彼此疏遠，剝奪了那從起初就把我們聯繫在一起的兄弟情誼。

在訪問蘭佩杜薩島（*Lampedusa*）期間，為了反制全球性的冷漠，我問了兩個令人越來越感到迫切的問題：「你在哪裡？」（創3：9）以及「你的兄弟在哪裡？」（參閱創4：9）如果我們再次聆聽那兩個問題就會明白，即使是今天，我們仍在法老王的掌控之下，那麼，我們的四旬期之旅就會十分具體。法老王的掌控使我們感到疲憊和冷漠，是這種生活發展的模式使我們分裂，也奪取了我們的未來。大地、空氣和水都受到汙染，我們的心靈也是如此。的確，洗禮開啟了我們的解放過程，然而，在我們內仍存留著一股無法解釋的對奴役的渴望。那是對熟悉事物的安全感所產生的吸引力，卻以我們的自由為代價。

我想與你們分享在《出谷紀》的記載中一個很重要的細節：那就是天主看見、被觸動，並帶給我們自由；以色列人並未作此要求。法老王壓制了夢想，封鎖了天堂的景象，使人以為這個世界——人類尊嚴受踐踏，真正的情誼被拒絕——永遠不會改變。他把一切都與他本身捆綁在一起。讓我們問自己：我想要一個新的世界嗎？我是否願意不再妥協，擺脫舊的世界？我的許多主教兄弟和眾多為和平與正義而努力的人的見證，越來越使我深信，我們必須揭露世界上缺少希望，指的是夢想受抑制，而哀號聲被噤聲，再無法直達天廷並打動天主。「缺少希望」就像在荒漠中的以色列對以前那種奴役的懷念，阻擋以色列前進。「出離埃及」是可以被中斷的：試想，人類已來到普世兄弟情誼的門檻，而科技、文化和法律的發展已能保障所有人的尊嚴，但又該如何解釋人們至今仍然還在不平等和衝突的黑暗中摸索呢？

天主並沒有對我們厭倦，祂要我們以迎接大節慶的心情來迎接四旬期，並提醒我們：「我是上主你的天主，是我領你出了埃及地、奴隸之所。」（出20：2）**四旬期是一個悔改的時期，是自由的時刻**。在每年四旬期第一主日，我們會回想起耶穌自己被聖神驅使朝曠野裡去，要讓祂在自由意志下接受試探。一連四十天，祂——道成肉身之子，會站立在我們面前，並與我們同在。天主與法老王不同，天主不要臣服的子民，祂要的是兒女。曠野是可以讓我們的自由成熟的地方，使個人決定不再陷到奴役中。在四旬期裡，我們找到正義的新準則，也找到一個團體，可以一起走向一個尚未有人走過的道路。

然而，《出谷紀》和耶穌在曠野受試探，都讓我們看得很清楚，這表示會有**一場奮鬥**。天主的聲音說道：「祢是我的愛子」（谷1：11），以及「除我之外，你不可有別的神」（出20：3），都遭到敵人及其謊言的反對。比法老王更令人恐懼的是，我們為自己設立的偶像：把那些偶像的聲音，誤認為是神在我們內心說話，要成為全能的，被所有人仰望，能掌控他人；每個人都能察覺到這樣的謊言是多麼誘人。這是一條許多人走過的道路。

我們會依戀金錢，依戀某些計畫、想法或目標，依戀我們的地位、某個傳統，甚至依戀某些人。但他們不但不會讓我們進步，反而會令我們癱瘓。他們不會令我們相會，反而會製造衝突。然而，也有一種新的人類，渺小而謙卑的人，他們不會屈服於謊言的誘惑。崇拜偶像的人會變得像他們一樣，既瞎且聾啞又不能動（參閱詠115：5），神貧的人則坦誠且靈敏，這是一股善的力量，默不作聲，卻能治癒和支撐著這世界的存在。

這是行動的時候，而在四旬期內，「暫停」也是一種行動。停下來**祈禱**，好領受天主聖言；像撒瑪黎雅人一樣，**在受傷的弟兄或姊妹前停下**。愛天主與愛近人是同一種愛。「不可有別的神」（出20：3），就是指在天主的臨在中，在近人的血肉之軀旁停下。因此，**祈禱**、**行愛德**和**齋戒**並非3個沒有關連的行動，而是一貫的行動，是開放和空虛自我的行動，這樣我們就能拋棄那壓倒我們的偶像、禁錮我們的依戀。然後，我們萎縮和孤獨的心靈會恢復生機。所以，請放慢步伐，暫停一下！四旬期幫助我們重新發現生命中默觀的層面、新釋放的能量。在天主的臨在中，我們成為弟兄姊妹，彼此能更加體諒：我們找到的不再是威脅和敵人，而是旅途的夥伴和同行的人。這是天主的夢想，是我們脫離奴役後，所來到的應許之地。

這些年來，我們重新發現並持續培養教會的共議精神，這表示四旬期也是一個**共同作決定的時刻**——作一些反社會潮流的大大小小的決定，必能改變個人及整個社區的日常生活，例如：我們購買物品的方式、對受造界的關懷，以及盡力融入那些被忽視或輕視的人群。

我請求每個基督徒團體這樣做：提供團體成員機會去重新思考他們的生活方式，撥空去省察他們在社會上的臨在方式，以及為改善社會作了哪些貢獻？如果我們基督徒的補贖與令耶穌難過的那種補贖類似，我們就有禍了！耶穌的話也是對我們說的：「幾時你們禁食，不要如同假善人一樣，面帶愁容；因為他們苦喪著臉，是為叫人看出他們禁食來。」（瑪6：16）

相反地，我們要從最小及最接近我們的人開始做起，要讓別人看到喜樂的面容，嗅到自由的氣味，並體驗到使萬物煥然一新的愛。這是每一個基督徒團體都能做到的。

只要這個四旬期成為一個悔改的時期，那麼，焦慮的人類會被喚醒，並留意到一股創意突然冒出、**嶄新希望**的光在閃爍。

（文轉4版）

天主教周報
Instaurare omnia in Christo 在基督內重建一切

社論

讓天主帶領我們穿過荒漠，走向自由

每年四旬期第一主日福音，皆是從「耶穌在聖神催促下到曠野，受撒殫試探」（參閱瑪4：1-11、谷1：12-15、路4：1-13）開始，這曠野或荒漠，代表以色列子民離開埃及盤桓40年的處所，他們最終進入天主預許流奶流蜜的福地。

我們每位基督徒跟隨主耶穌進入個人的荒漠，如同以色列子民進入福地，或在耶穌的陪伴下，體會這「恩寵的時刻」，達到自我在信仰上的更新與淨化；同時陪伴候洗者充分作準備，以在復活節前夕領受入門聖事的恩寵，這也回應教宗方濟各在今年〈四旬期文告〉呼籲的，讓「天主帶領我們穿過荒漠，走向自由」。

文告中說，我們要「張開雙眼，看清事實」，正如天主告訴梅瑟：「我看見我的百姓所受的痛苦，聽見他們的哀號」（參閱出3：7），以色列子民遭受埃及法老王的奴役，仍然在我們身上重演。當我們對受壓迫的弟兄姊妹的哀號冷漠低頭時，教宗說：「即使是今天，我們仍在法老的控制下」；教宗也提到，「地球、空氣和水、人的心靈都被冷漠所腐蝕」，他更指出：固然「洗禮開啟了我們的解放過程，然而，在我們內仍存留著一股無法解釋的對奴役的渴望。那是對熟悉事物的安全感所產生的吸引力，卻以我們的自由為代價。」這種控制，甚至熄滅了我們對所生活世界進行改變的渴望。

所以，四旬期是悔改的時期，是重新體驗天主兒女自由的時刻，而非甘願做「法老王的臣民」。既然耶穌受聖神的驅使到曠野，以人性的自由意志接受40天試探，祂降生成人的肉身也要與我們同在，幫助我們走出奴役之地。

在台灣本地，我們面對強權的威脅甚至奴役、國家政策與社會的不公平、房價高漲、年輕上班族無力購置安居的家、無孔不入的電子媒體訊息……在號稱自由與多元價值的名號之下，事實上是混亂的價值，甚至是假消息當道，不斷地宰制我們；台灣教會的老化與發展停滯，需要所有天主子民——神職、會士與教友的參與，以具體作為和步驟，實踐教宗倡議的「共議精神」，同道偕行，以建立一個團結有力的少數群體，並向社會開放。

其次，四旬期是行動的時候，文告中說：「在四旬期內，『暫停』也是一種行動。停下來祈禱，好領受天主聖言；像撒瑪黎雅人一樣，在受傷的弟兄或姊妹前停下。愛天主與愛近人是同一種愛。」教宗邀請我們在天主與受傷的弟兄姊妹前停下來，並以祈禱、行愛德和守齋的行動，使我們開放自己，亦空虛自己。

教宗也提醒我們重新思考生活的方式，文告中說：「作一些反社會潮流的大大小小的決定，必能改變個人及整個社區的日常生活，例如：我們購買物品的方式、對受造界的關懷，以及盡力融入那些被忽視或輕視的人群。」行愛德與齋戒無非要幫助我們祈禱，祈禱也賦予行愛德與齋戒的動力，這些方式都需要在信仰團體的支持與陪伴，更能持之以恆。

祈願各堂區、信仰小團體都有具體的方式，協助教友善度四旬期，讓我們每個人的信仰，如同教宗呼籲的，讓「天主帶領我們穿過荒漠，走向自由」，因而更臻圓滿。

蒙受愛和施予愛

主筆室

■文／辣黑耳（資深媒體人）

有位中年男子在寒冷的冬天，瑟縮在教堂外牆的一角，打著赤腳，身上衣服單薄，面前放著一個小鍋子乞討。在人來人往的鬧區裡，這個男子是附近人家的熟面孔，常常在這裡一待就是一整天。

一個家庭走過去，父母和孩子穿著過年的新衣服，孩子興高采烈地說著等一下要吃什麼好吃的，父母看著寶貝也笑了。原本父母和孩子只是走過去，沒有注意到這個乞討者，但小男孩停下腳步，拿出祖父祖母給的紅包，在徵得父母的同意下，把紅包放入乞討者面前的小鍋，並輕聲說：「新年快樂！」

旁邊一個路人看到了，向身旁的朋友說：「現在詐騙盛行，前陣子新聞才報導，有假的乞丐，甚至乞討者的收入比一般上班族還多，用騙取大家的同情心來賺錢，人前裝可憐，人後開名車住豪宅。這個孩子可能被騙了。」

孩子聽到大人的談話，但沒有聽懂，他放下紅包之後走向父母，露出疑惑的神情，大聲問說：「什麼是假的乞丐？」父母露出很尷尬的神情不發一語，帶著小男孩快步離開現場。

真相到底是什麼？孩子的父母不清楚，但他們回到家之後，決定和孩子聊一聊這件事情。

爸爸先問孩子，為什麼會想把紅包送給那個乞討者？孩子說：「因為看到他好像很冷，希望紅包裡的錢可以幫助他去買件外套。但如果他是騙子呢？」媽媽接著說：「你的想法和心意是很美好的，重點是你的心意，這樣就足夠了，至於他是不是騙子，我們就不要去猜測和判斷。希望你的慷慨和體貼，能把天主的愛傳遞給那位男子。」

父母的心裡想著，那名乞討者在寒冷的天氣中受苦著，或許因著孩子真摯的笑容和貼心，能給他太陽般的溫暖。

在四旬期第二個主日分享這個小故事，是想邀請大家一起思考教宗方濟各在聖灰禮儀講道時的提醒：「我們要讓自己蒙受愛，好能施予愛。」四旬期是一個恩寵的時期，我們可以重建與天主及他人的關係，耶穌要我們在四旬期祈禱、行愛德和守齋，教宗特別提醒，行愛德時要真摯、不要虛偽，不要想到受人讚美而行善。

人是天主創造的「灰燼」，人一生是從灰燼走向生命，也是從生命走向灰燼。教宗提醒我們，我們雖是灰燼，卻是天主鍾愛的寶貝，因而要如同聖保祿的教導，我們要讓自己與天主和好，讓我們這個「被愛的灰燼」透過和好聖事，潔淨我們的心靈，可以愛天主並愛他人。

《聖經》教導我們「判斷是天主的事」（參閱羅2：1-3），行愛德不是為了自己，而是為蒙天主喜悅及光榮天主的名。四旬期是一個好機會，讓我們從以自我為中心的慣性中，轉向以天主為中心，在深刻了解自己的渺小後，再深刻感受自己蒙受天主無比的愛，藉著信德和恩寵，把天主的愛傳給人，成為他人的溫暖。

（文接3版）

我願意重複去年夏天我在里斯本會見一群青年時所說的話：「你們要尋找和冒險，你們要尋找和冒險。在歷史上的這一時刻，我們面臨巨大的挑戰，聽見如此多人民痛苦的哀號聲。的確，我們正目睹著一場零星爆發的第三次世界大戰。然而，讓我們鼓起勇氣來看我們的世界，不是在作瀕臨死亡的掙扎，而是正在分娩的痛苦中，不是終結，而是歷史上一個新的偉大篇章的開始。我們需要有作此想法的勇氣。」（在葡萄牙天主教大學向學生致詞，2023年8月3日）這就是悔改的勇氣——脫離奴役的勇氣。因為「信德」與「愛德」需要手牽著「望德」這個小女孩。她倆教她學會走路，而她同時也引領她倆前行。[1]

我在此給予各位我的降福，也祝福你們的四旬期之旅。

教宗方濟各

發自羅馬，拉特朗聖若望大殿

2023年12月3日，將臨期第一主日

（台灣明愛會 恭譯）

註解

1. 參閱夏爾．沛吉，《望德的神祕大門》（*Charles Péguy, “The Portal of the Mystery of Hope”*），頁17-19。

台北總教區甄選禮 164位候洗者矢志歸於基督

■文／楊淑芳 圖／黃金瑜

台北總教區於四旬期第一主日2月18日下午2時，在台北聖家堂舉行教區甄選禮，來自24個堂區，共164位候洗者，及其代父母、慕道班老師，還有熱心陪伴的神長、修女、教友等踴躍參禮，讓聖堂座無虛席。

當日中午，各堂區候洗者及代父母陸續抵達聖堂妥善準備心靈，全體並以熱烈掌聲感謝地主聖家堂主任司鐸饒志成神父、傳協會、聖詠團，教區禮儀委員會、牧靈福傳處，禮儀服務員和慕道班老師、代父母的無私服務和貢獻。

甄選禮由台北總教區大家長鍾安住總主教主禮、米伯鐸神父及洪慕雅神父襄禮、梁保得執事隨侍，在〈上主是我的牧者〉悠揚歌聲中，禮儀隆重展開。鍾總主教於致候詞中，滿心喜悅地代表教會，歡迎候洗者們的到來。

講道時，鍾總主教詢問候洗者：「甄選禮讓我們聯想到，是天主選擇了我們？還是我們選擇了天主呢？」接著解釋：「關係的產生，是彼此選擇的結果。選擇後，必須要拿出行動，沒有行動，就看不見選擇的意義。所以，在甄選禮中，是我們選擇了天主，假如我們沒有選擇天主，今天我們不會來到這裡。但，天主有沒有選擇我們呢？有！天主藉著教會、主教、神父、修士、修女、堂區慕道班老師和代父母引領及陪伴我們；是天主先揀選了我們，先愛了我們，並藉著教會，表達祂對我們的愛。」

鍾總主教接續闡釋：「主耶穌40天在曠野，經歷魔鬼試探祂，天使服侍祂。『40天』有特別的深意，代表我們只要活在這個世界上，就會面對兩股勢力：一股是向上提升的勢力，天使幫助我們選擇天主、朝向天主，往上提升；相反地，如果我們選擇世俗、選擇罪惡，就是選擇與魔鬼一同墮落。這一股往上提升的力量，在甄選禮開始，帶領我們不斷往前推進。接受洗禮時，讓我們更有力量歸向天主，往上提升。如果沒有洗禮，這股提升的力量便無法在我們身上具體實現。」

鍾總主教並鼓勵候洗者：「感謝天主，我們是被天主所揀選、所愛，天主賞給我們智慧，沒有讓我們停留在世俗當中，而讓我們向上提升，這是天主的智慧及祂愛的行動，我們感謝天主，讓我們一起與祂同行。」

講道後，台北總教區教理推廣中心主任高樂祈修女代表教區向鍾總主教推薦候洗者，經各慕道班負責人呼喚，候洗者在代父母的陪伴下，依序走向祭台，接受鍾總主教歡迎。鍾總主教先徵詢代父母確定候洗者的生活言行符合資格後，再徵詢候洗者領受入門聖事的意願。候洗者朗聲答覆：「我們願意！」接著，慕道班負責人依序向鍾總主教呈上《候洗者名錄》。

當鍾總主教宣布候洗者已被錄取，將在復活夜領受入門聖事，全場旋即響起熱烈掌聲，伴隨和聖母一起頌揚上主〈衷心讚美〉歌聲中，隆重歡迎候洗者，喜樂氣氛令人深深動容。

禮成前，全體接受鍾總主教降福，祈願候洗者與普世信友一起邁上四旬期的旅程，並作好準備以迎接入門聖事，成為天父鍾愛的子女。所有禮儀，在全體歡欣大合照**（見上圖）**，並喜樂地詠唱〈接近天主〉歌聲中，圓滿落幕。

台北總教區主教公署新春開工祈福彌撒

■文・圖／陳姿華

台北總教區於2月15日上午8時40分，在總主教公署大聖堂舉行開工祈福彌撒，由大家長鍾安住總主教主禮，林天德副主教、秘書長陸友望神父、牧靈福傳處執行長米伯鐸神父及青年工作輔導神師簡安德神父等共祭。

鍾總主教於致候詞時，首先恭賀全體新年快樂，並勉勵無論季節如何更迭，我們仍要懷著望德向前行。古云：「一年之計在於春」，大年初六正值四旬期，我們要感謝天主降福，並賞給我們在工作和生活上所需要的恩典。

▲鍾安住總主教（前排右三）帶領總主教公署全體同仁，以感恩聖祭同頌主恩，新春誌喜。

講道中，鍾總主教分享一則故事：「兩座山共飲澄澈如鏡的溪流，兩位隱修士早晨挑水相遇，日復一日，轉瞬五載。某天，右岸隱修士不見左岸隱修士下山挑水，初疑睡過頭，而不以為意，日久仍不見對方，便漸生憂心，他多日無水飲用如何生存？1個月後，登山尋訪，心裡焦急萬分，對方是否無恙？抵達後竟出乎意料，左岸隱修士非但無病，在桌前揮毫寫詩做畫，身心愉悅。右岸隱修士驚訝地問：『你可以不用下山挑水生活嗎？』結果，左岸隱修士歡喜地帶他到後院，並介紹一口新井，說：『先前每日挑水上來，有多餘時間便找水源掘井，終於水湧出了，便有更多時間練習畫作與寫詩。』讓右岸隱修士寬心且羨慕不已。」

鍾總主教以讀經一《訓道篇》第3章1-15節中「事事有時節，天下任何事皆有定時」闡示：「春節假期，每天在家睡到自然醒，不用被限制，回到工作中，要早起與他人合作，但『事事有定時』，該工作時，就要努力勤奮。生活中，有人積極地迎接工作上帶來的喜悅與挑戰；有的人卻消極地抱怨，為了生活，不得不工作。態度決定人的命運，一個人能樂觀積極，以正向眼光去立身處世，令自己人生路途光明，生命也喜樂充盈；反之，心懷消極整日怨天尤人者，生活會窒礙難行。因此，要有未雨綢繆之智，挖一口屬於自己生命的井，作好準備，以期有安穩且踏實的生活。」

鍾總主教並以《瑪竇福音》第13章1-9節中「撒種比喻」期勉：「在追隨主耶穌基督福音的旅程中，信友們蒙召成為天主聖言的播種者，勇敢地將種子撒向各地。新年伊始，我們要敞開心扉，以積極的心態接納天主聖言，用心聆聽，深思其意，接受天主的栽培及磨練，讓自己成為一塊肥沃的土地，靈性生命得以滋養茁壯，並透過言行，傳播開來，使更多的心田獲益，因而結出百倍的果實。」

天主教周報
Instaurare omnia in Christo 在基督內重建一切

高雄教區歡慶2024奉獻生活者日

■文／曾婉玲 圖／潘志鵬

高雄教區於2月2日上午在救世主堂舉行2024奉獻生活者日，神父、執事、修士、修女等共108位參加，劉振忠總主教特贈每人紅包，期勉新的一年竭誠為主奉獻。**（見上圖）**

1996年世界主教會議後，教宗聖若望保祿二世宣布每年2月2日獻耶穌於聖殿慶日，也是「奉獻生活者日」，高雄教區謹遵傳統連年舉辦，今年除了聖家獻女傳教修女會避靜外，各修會團體都派代表出席，包括道明會玫瑰省、中華道明會、遣使會、耶穌會、聖言會、聖功修女會、聖道明傳教修女會、聖吳甦樂會、沙爾德聖保祿修女會、聖保祿孝女會、玫瑰道明傳教修女會、聖若瑟道明修女會、中華道明修女會、仁愛修女會，以及兩位從國外來台訪查的嘉祿傳教會亞洲及澳洲地區會長*Fr. Martin Ignacio Gutierrez*和參議員*Fr. Leo Bobila*等。

是日首先由林之鼎神父擔任講師，帶領眾人導讀教宗方濟各《眾位弟兄》通諭，林神父說：「『眾位弟兄』是聖方濟·亞西西寫信給主內弟兄姊妹時，這樣稱呼他們的，並向他們推舉一種符合福音精神的生活。在他的眾多勸言中，敦促人們活出超越地域和空間阻隔的愛。他並強調，不論人們遠在天邊，或近在眼前，以同等之心愛他們的人，都是有福的。」

林神父並說明《眾位弟兄》通諭的緣起，是教宗與阿茲哈爾大伊瑪目塔伊布（*Ahmad Al-Tayyib*）於2019年在阿布扎比簽署關於促進世界和平與共處的《人類兄弟情誼》文件，以跨宗教對話的里程碑為起點，再次呼籲本著人類手足之情的名義，以對話為途徑、共同合作為行動，以及相互了解為方法和準則。」

感恩聖祭由劉振忠總主教主禮，黃忠偉副主教和杜勇雄神父襄禮，教區最年長主任司鐸潘瓊輝神父等近50位司鐸共祭，以及旗山救主之母大修院修士們輔祭。每位奉獻生活者點燃象徵基督之光的蠟燭，跟隨著十字聖架，輕聲齊唱〈基督之光〉，緩步從小聖堂遊行進入大聖堂，並將蠟燭依序呈獻在祭台前，獻上自己對天主的承諾，如同當年聖母瑪利亞和大聖若瑟一同奉獻耶穌於聖殿。

劉總主教於致候詞中，感謝所有奉獻生活者的到來，並期勉：「奉獻生活並非不得已，而是自我明智的選擇。奉獻生活者日能讓我們藉著三聖願，更有方向感及信心，並有意義地善度奉獻生活。從這日福音中（參閱路2：22–40）可看出，耶穌與祂的子民相遇，此外，正如教宗方濟各闡釋：『這是一個相遇的慶日：耶穌聖嬰與聖殿傳統相遇；聖母瑪利亞、大聖若瑟與西默盎、亞納相遇』，我們也能藉每日參與感恩祭、祈禱及默想，在生命的每一刻都能與生命的主相遇。」

白尚恩神父在講道時勉勵全體：「我們以慈悲的方式看待我們自己、團體和我們的世界。永遠不要停止接納聖神，不要停止彼此相攜，不要停止散發友愛生活的喜悅，不要停止耐心地奉獻我們的服務。我們不能停留在對過去的懷念中，或者只是重複老舊事物。我們需要耐心和勇氣，才能不斷前進，探索新的道路，並回應聖神的推動。」

感恩聖祭禮成前，全體先向天主拜年，再向劉總主教拜年後，彼此互道新年快樂。劉總主教也誠摯地感謝神父們，在這段他守喪期間，自動為他父親獻祭追思彌撒，鐸職兄弟情深，如同一家人，讓他感恩且銘謝在心。

感恩聖祭最後，在眾人齊唱〈*Salve Regina*／又聖母經〉祈禱歌聲中，溫馨圓滿禮成。

台中教區工商聯誼會新春感恩共融

■文·圖／台中教區工商聯誼會

天主教台中教區工商聯誼會於1月27日上午9時30分至13時30分，在台中教區主教公署舉辦「工商新春感恩共融餐會暨新任幹部交接」活動。此次由建築設計專業的林子敬前會長領導的活動，標誌著工商聯誼會迎向第14年，共匯聚逾百位來賓參與。目前台中教區工商聯誼會60多位會員中，教友占會員總數95%，其他5%為教友推薦的好朋友。

台中教區蘇耀文主教致詞中，引用主業會會祖聖施禮華神父的名言，激勵大家在工作中成聖。工商聯誼會的創會會長郭佑任弟兄再次擔任會長，同時也擔任台中教區傳協會主席，背起資源整合的十字架，致力拓展教區工商及信仰人才資料庫，以減輕教區負擔。

台中教區工商聯誼會指導神師徐世昭神父指出，會長的目的是領導大家耕耘工商聯誼會這塊教會信仰的園地，進而結出福音的果實。

活動由立達啟能中心的慢兔兔太鼓隊開場，

▲台中教區蘇耀文主教（前排左）、工商聯誼會會長郭佑任弟兄（前排右）、前會長林子敬弟兄（前排右三）與立達啟能中心的慢兔兔太鼓隊，歡喜合影留念。

為現場帶來熱情洋溢的鼓聲，表演充滿了節奏感和力量，讓眾人感受到這些服務對象對生命的滿滿熱情和活力。

接著，郭佑任會長邀請祕書長曾慧芬姊妹分享10多年來在工商聯誼會的收穫，李德愛前會長分享過去努力的成果，並邀請資源開發主委謝簡單弟兄展望未來多元發展的計畫，包含：教育培訓、每月工商講座、教區工商／信仰人才資料庫、每周直播節目、各堂區的團購網等。這些發展旨在提升對外福傳的能力，並結合教友力量，協助教會事務推動，結出聖神的果實。透過他們的分享，不僅讓人認識到工商聯誼會的歷史、現狀與未來展望，也使人感受到工商聯誼會每個人的熱情、堅持及貢獻。

郭佑任會長致詞時，回憶起從小祖母就教導他「依靠天主」的重要性，並以此呼籲教友們務必要持守信仰生活。

隨後，在眾人虔心齊唱〈主永活在我心〉歌聲中，表達對天主堅定不移的信念，也感謝祂的恩典及陪伴。共融餐會開始前，台中教區聖采琪聯合弦樂團演出優美動聽的樂曲，讓人沉浸在天主的聖愛中，在享用美食之前，先飽沃心靈豐盛的音樂饗宴。

台中教區工商聯誼會致力於幫助教會內的職工，提供信仰的交流平台，相偕踏上天國的成聖之路，誠摯邀請更多的弟兄姊妹加入，歡迎詳洽：0955-235-876郭佑任會長 。

輔大新任校長就職 期許再現風華

■文／沈威廷　圖／陳姿華

▲藍易振校長（前排左五）於就任感恩祭後，與司祭團欣喜合影，期許帶領輔仁大學邁向璀璨的未來。

▲鍾安住總主教（左）授予藍易振校長〈教廷核准文〉。

輔仁大學2月1日上午9時30分在淨心堂舉辦藍易振校長就任感恩祭，由輔仁大學學校財團法人董事長劉振忠總主教主禮，教廷督導鍾安住總主教及輔仁大學學校財團法人董事李克勉主教、蘇耀文主教、浦英雄主教、黃敏正主教等20多位神長共祭，輔仁大學及輔大醫院的教職同仁等齊至參禮，見證上主美善。

藍易振校長於1969年出生，2004年取得西雪梨大學（*WSU*）計算機與資訊科技博士學位。博士畢業後，留校任教，歷任西雪梨大學計算機與科技系主任暨高級講師、商法學院副院長、助理副校長暨國際長、助理校長、資管系教授、副校長暨越南校區教務長等要職。

2017年2月到今年1月，藍校長擔任西雪梨大學越南校區教務長期間，多次前往泰緬邊區從事師資培訓、青年教育工作，他還設立*WSU*國際教育學院「人道主義獎學金」計畫，支持緬甸難民與學生在*WSU*越南校園學習。同時期，他也身兼*WSU*副校長，成功推動*WSU*名列《泰晤士高等教育世界大學排名》世界大學影響力排名（*SDGs*）世界第一，也是澳洲高等教育體系中，所任職位最高的華人。2018至2021年間，藍校長擔任中華民國僑務委員會僑務顧問。

去年9月21日，藍易振被輔仁大學學校財團法人董事會公布為候任天主教輔仁大學校長；同年12月14日獲梵蒂岡教育部核准並公告，翌年1月4日中華民國教育部函覆批准，獲輔大正式聘任，今年2月1日正式就任。

劉振忠總主教致候詞時，期許新校長用心治校，遵循「真、善、美、聖」校訓，為輔大帶來新氣象，並感謝前校長江漢聲為輔大的貢獻。劉總主教指出，藍校長與輔大董事會並無私交，感謝輔大校長評選會聆聽並順服天主聖神的旨意，排除個人利益與情感，公正地評選出藍校長，實乃輔仁大學之福。

輔大校牧林之鼎神父講道以當天福音「撒種的比喻」（參閱谷4：1-20）說明輔大是塊寶地，創校至今百餘年，經歷前人不斷努力，方有現今亮麗的成就，祈求天主恩賜智慧，讓藍校長帶領輔大繼往開來，再創新猷。

在鍾安住總主教宣讀〈教廷核准文〉、劉振忠總主教宣讀〈輔仁大學校長聘書〉後，藍校長朗讀〈信德宣言〉，劉總主教頒發校長印信，在場全體以熱烈掌聲歡慶輔大新任校長就職。

禮成式後，藍校長致詞表示將以「*G.R.A.C.E.*」作為治校策略：*Global Positioning*／強化並提升國際地位；*Reinforcement of Domestic Student Recruitment and Channels*／鞏固國內入學指標；*Activation for International Partnerships*／擴張海外學生來源；*Collaboration and Integration with Hospital, Academic, Government, Community and Industry*／醫院、學術、政府、社會、企業整合生態；*Entrepreneurial and Philanthropic Engagement*／拓展多元多層次增加財務收入，為輔大未來擘畫美好藍圖。

澳洲駐台代表馮國斌（*Robert Fergusson*）風趣地表示，自己於去年11月27日就職，和藍校長都是新的，更進一步指出，台灣與澳洲的關係日益密切，雙方貿易額逐年遞增，而藍校長就任典禮，可作為台澳關係友好的見證。

中華民國考試院吳新興委員肯定藍校長在擔任僑務顧問期間，提出許多高瞻遠矚的意見，為國家發展、台澳邦誼、學術交流、貿易互惠等方便，產生卓越的貢獻。

行政院僑務委員會徐佳青委員表示藍校長謙卑有禮，治學嚴謹，待人和藹，相信輔大在他未來的帶領之下，會有新的風貌。

西雪梨大學校長*Barney Glover*也特地從澳洲來台恭賀藍校長，指出兩人共事期間，藍校長培養出許多優秀的人才，他卓越的辦事能力，更贏得全校師生們的讚許，*Barney Glover*校長特別恭喜輔仁大學，迎來這麼一位優秀的校長，未來定會有更好的發展。

藍校長就任輔仁大學校長，為輔仁大學展開新扉頁，眾人喜樂祝福，舉心頌謝天主恩寵。

天主教傳媒歲末年終感恩會

■文．圖片提供／林蔚民（天主教之聲傳播協會秘書長）

行之有年的天主教傳媒年終感恩會，在指導神師饒志成神父多年的鼓勵及期許下，於1月24日上午在新店大坪林聖三堂擴大舉行，包括天主教真理電台、光啟社、天主教台北總教區媒體組等多位代表出席。此外，特別邀請主教團社會傳播委員會主任委員黃兆明主教主禮感恩聖祭，參與共祭神長有巴黎外方傳教會施恩加神父、大坪林聖三堂主任司鐸柏克偉神父、聖言會范重光神父及許達士神父。

為了使更多人了解天主教傳媒的重要使命，持續給予認同及支持，當日也邀請了許多天主教之聲傳播協會服事成員、長期志工、支持者與贊助者共襄盛舉。**（見右圖）**

感恩會第一階段，由天主教之聲、台北總教區媒體組、真理電台、光啟社報告各單位過去、現況與展望。第二階段的感恩彌撒，由於當日是聖師聖方濟．沙雷紀念日，讀經一是《撒慕爾紀下》第7章4-17節，上主藉由納堂先知的口承諾達味王，其家室和王權在主面前永遠存在；福音是《聖瑪谷福音》第4章1-20節，耶穌在海邊施教，說出撒種的比喻。經文適切指向天主教傳媒所肩負使命的深意。

黃兆明主教於講道中闡釋：「作為教會媒體工作者，核心目的是在傳教。60多年前的梵二大公會議，教會頒布許多法令及憲章，確認教會善用大眾傳媒去傳遞救恩的消息，是責無旁貸的。福音中撒種的比喻，則說明福音的種籽要撒在適當的地方，才能結出好的果實。」

黃主教並引用教宗方濟各〈第57屆世界社會傳播日文告〉中所說：用心發言，「在愛德中持守真理。」（弗4：15）以及教宗於1月12日接見法國媒體工作者時表示：「傳播不是宣傳或行銷，而是要對他人負責的使命。」以此砥勵所有天主教傳媒工作者，要留意自身傳播的訊息是否符合真理，善盡教會傳媒福傳之使命。

天主教周報
Instaurare omnia in Christo 在基督內重建一切

聖功修女會新領導團隊 新氣象

■文．圖／聖功修女會祕書處

聖功修女會於1月27日至31日在台南區域行政中心，召開台灣區域第3屆區域會議。

聖功修女會全名為「天主聖母無原罪傳教修女會」（*Missionary Sisters of the Immaculate Conception of the Mother of God*），1910年創立於巴西，總會設在美國。目前全球有200多位修女，分布在南北美洲、歐洲、亞洲及非洲。

此次區域會議主題為：「**划向深處，照祂吩咐我們的去做**」，以全體參與、團體分辨方式，歷經會前3次籌備會及專題演講，分別由道明會葉耀明神父談論「修會生活」、瑪利亞方濟各傳教女修會李碧圓修女闡述「跨文化的修會團體生活應有的修持」、聖若望會梁承恩神父分享「社區另類的福傳方式」等。

會議中並選出新領導團隊：區域長田亞蓮修女、副區域長蘇佩琳修女，以及區域參議楊儀華修女、陳小萍修女及凌寬薇修女。全體修女鑑往知來，決定今後3年的方向，並立下3大宣言：1.我們是勇於冒險的修女，在天主智慧引領下，不斷悔改與歸依，被耶穌轉化，划向深處，照祂吩咐我們的去做；2.我們彼此傾聽、交談、分辨，尋求共識，要慈悲相待，成為共融的專家，和平的使者；3.我們要深化修會神恩、深耕培育、積極推動聖召，加強福傳使命、擴大修會內外連結。

▲左起：陳小萍修女、蘇佩琳修女、田亞蓮修女、楊儀華修女及凌寬薇修女，獲選為聖功修女會新領導團隊。

會議特邀瑪利亞方濟各傳教女修會李碧圓修女為「討論會議」主持人，聖功修女會總會長楊曉娟修女任「選舉會議」主持人；聖功修女會副總會長暨台灣區域聯絡人*Sr. Gizele Marinho*列席指導，聖功修女會菲律賓露德區域張雙坦修女為翻譯員。此外，會議中每日的信仰分享材料編輯、各小組組長大多由年輕修女出任，年長修女在旁參與及支持，有意識地進行世代交替的傳承工作。

會議的開幕式及閉幕式，皆恭請台南教區黃敏正主教主禮感恩祭。閉幕晚會中，全體修女在對新、卸任領導團隊表達由衷感恩及誠摯祝福的氣氛中，圓滿完成這3年1度的區域會議。

耶穌聖心修女會喜迎11位修女發願

■文．圖／黃琪珊

耶穌聖心修女會於2月3日在台中教區田中耶穌聖心堂，為宣發永願的潘麗瑞修女，宣發續願的幸佩雯修女、范秋菁修女、陳氏銀修女、黃金華修女、阮環珊修女、杜氏鸞修女、陳明智修女、朱秋芳修女、梨氏翠修女、阮氏莊修女等10位修女，舉行感恩慶典。潘修女是越南廣南省人，她的父母親、妹妹及兩位神父特地從越南前來參禮，見證這與主訂立終身盟約的重要時刻，給予美好祝福。

▲張年加修女為潘麗瑞修女配戴戒指

▲耶穌聖心修女會11位修女齊聲獻唱〈從無中祢召叫我〉，頌揚主恩。

感恩祭由蘇耀文主教主禮，近20位神父共祭，100多位教友齊聚同頌主恩。蘇主教於講道中說：「福音中提到，商人變賣一切為買得珍珠，究竟什麼是基督徒生命的珍珠呢？就是分享與天主聖三永恆聖愛共融的圓滿生命。」

蘇主教期勉：「2月2日教會慶祝聖母獻耶穌於聖殿慶日，也是獻身生活者日。我願以教宗方濟各在獻身生活年〈致全體度獻身生活者書函〉共勉：首先，**以感恩的心面對過去**；再者，**以熱情活在當下**；其次，**以希望擁抱將來**。我們與世人一起忍受時代的不安，這要求我們練習望德，望德是對歷史的主宰信賴的果實。上主不斷對我們說：『不要怕，因為我與你同在。』（耶1：8）耶穌是人類的救主和希望，讓我們以信德和望德，堅信祂的許諾和計畫必定完成，在聖神的帶領下奉獻生命於天主，一起傳揚福音的喜訊，成為愛與希望的見證人！」

講道後，10位續願修女在祭台前宣發聖願，並於發願書上逐一簽名後，呈交總會長張年加修女，張修女同時祝福發願修女們，願全能的天主聖父悅納她們的聖願，護守她們的心靈，以天主聖子的聖心，燃燒她們愛主愛人的心。

宣發永願的潘修女，在導師介紹下來到祭台前，張年加修女代表修會請求教會接納她，蘇主教徵詢修會意願後，全體跪下齊唱〈諸聖禱文〉，祈求天主廣施仁慈，沛賜恩寵，降福祂所召叫的這位修女，並堅定她的決心。

隨後，蘇主教祝聖象徵與主訂立終身盟約的戒指與茨冠，表示願忠實事奉天主，分受主的苦難，並由張修女為潘修女配戴。潘修女喜悅地說：「我已許配給永恆天父的聖子、童貞聖母的愛兒、普世人類的救主！」全體報以熱烈掌聲，11位修女齊唱〈從無中祢召叫我〉，以喜樂歌聲表達跟隨耶穌的決心。蘇主教以刻著結實纍纍葡萄的十字架贈予潘修女，期勉她時刻與聖德的起始者與完成者耶穌結合，成為葡萄樹的枝子，在天主聖愛內結出豐碩果實。

潘修女分享感言時說：「感謝天主的召喚，賜給我跨國的聖召，在天主的帶領及在異國所接受的培育下，讓我體會到祂的愛，在主內，我們是一家人。感謝總會長張修女及全體修女的教導及陪伴，讓我進一步答覆天主的召喚，終生追隨耶穌。小時候，看過一張修女的相片，就被吸引，神父問我要不要當修女，我開心地回答說『要』；雖然當時什麼都不懂，只是覺得喜歡，就進入修會。十幾年後的今天，我站在這裡感謝當時的神父，他也在場共祭，感謝爸媽、妹妹遠從越南過來參禮。感謝天主鴻恩，雖然修道過程中遇到不少困難。如今，再次把自己奉獻給天主，也希望有更多的本地青年勇敢答覆天主的召喚，跟隨主，雖然會遇到很多的困難跟考驗，但如經文紀載：『只要我活著，我要歌頌上主；只要我存在，我要詠讚上主。』（詠104：33）每時每刻讚美和依賴主，讓我們可以穩步走到底。願天主賜予各位健康及平安，也請繼續為我祈禱。」潘修女也以越語感謝父母傳給自己信仰，全家人的愛、祈禱和犧牲、辛苦的付出，帶給她幸福的家庭生活，更成為她走在奉獻路上的助力。

張年加修女代表修會答禮說：「感謝潘修女的爸媽參加女兒獻給耶穌基督的婚禮，謝謝你們的慷慨奉獻。看著發續願的修女們，真的不容易；羅娜部落青年教友的奉獻舞蹈也令人十分感動，年輕人嚮往世俗生活，充滿許多誘惑，在面對痛苦、悲傷、難過時，不要害怕，依靠天主都能夠勇敢度過。天主與我們在一起，要和耶穌保持密切關係，不用慌張和著急，天主和我們一同面對，這是很重要的力量來源。再次感謝大家的參與，帶給我們很大的鼓勵及支持，祝福大家新年快樂，闔家平安！」

感恩祭禮成後，全體歡喜大合照，修女們臉上溢於言表的笑容，見證了獻身生活的美好，更如同冬陽般溫暖人心。

劉春維老先生殯葬禮 哀榮備至

■文／廖文通 圖／廖曉薇

▲劉振忠總主教（前排中）率家屬，向所有參與劉春維老先生殯葬彌撒來賓表達誠摯謝忱。

高雄教區劉振忠總主教的尊翁劉春維（聖名：安東尼）老先生殯葬彌撒，於2月5日周一在嘉義崇仁醫護管理專科學校大林校區舉行，來自全國各教區的修會團體、善會組織、社福機構、堂區教友代表等，逾700人參禮。

各地信友追思 慷慨奉獻愛子的慈父

殯葬彌撒由嘉義教區浦英雄主教主禮，高雄教區劉振忠總主教、台灣地區主教團主席李克勉主教、台中教區蘇耀文主教、新竹教區劉丹桂榮休主教等63位神長共祭，眾人陪同劉振忠總主教與家屬，懷著追思及感恩的心，為劉老先生旅世的最後一程，溫馨送行。

劉春維老先生於2024年1月30日蒙主恩召，享耆壽96歲，曾接受日本教育，待人謙恭有禮，相當注重子女教育。他心地善良，為人重情義，一生勤儉持家，徹底遵行教會神貧之精神。劉老先生慷慨地將他的長子劉振忠總主教奉獻給天主，又為教區社福機構之需要，召喚優秀的么兒劉振旺放棄業界高薪，先後在聖心教養院、敏道家園、華聖啟能中心，服務弱勢族群。劉老人家一生對天主的慷慨，相信天主定會賜他百倍的賞報。

愛天主並愛人 眾人敬愛的「主教爸」

浦英雄主教在致候詞時說：「我們為一位最忠誠的教友、模範慈祥的父親——劉老先生舉行殯葬彌撒。我們懷著信德之心，相信他已進入基督復活的光明。劉老先生為人處事最高原則——**愛天主在萬有之上，並且愛人如己**。他一生效忠天主、服務堂區，如今回到他所渴求盼望的天父之家，讓我們與他一起感謝天主，也懇求天主讓劉老先生加入諸聖的行列。」

浦主教在講道中闡釋：「劉老先生是天主所鍾愛、聖母所喜悅的人，是我們可敬劉振忠總主教的父親，更是嘉義教區所有教友敬愛的『主教爸』，能贏得如此貼切溫暖的暱稱，顯見老人家的平易近人。劉老先生屬大林天主堂開教第一代教友，大林正式建堂前由沙崙天主堂兼管，當年劉老先生及幾位長輩教友為了建堂事工，幾乎是以聖堂為家，貢獻自己的力量，同心協力建立天主有形可見的教會。大林天主堂雖經多次整修、重建、轉型，但聖堂處處仍然能感受到他們所留下愛的見證。

▲李克勉主教（右二）為劉春維老先生舉行告別禮。

感謝高雄教區有200多位神父、修女、教友專程來參加殯葬彌撒，送劉老先生最後一程，相信大家的愛心必能帶給劉總主教及家屬很大的安慰與溫暖。我們的信仰告訴我們：生死是人間的大事，自有天主安排，『主教爸』的離開，我們雖感不捨，但亦充滿喜悅。相信這人間的告別是暫時的，有一天我們將在天上再次團聚，我們就把一切託付給仁慈的天主。」

為人子求寬恕 感謝各界襄助祈主佑

告別禮及火化禮由李克勉主教主持。禮儀結束前，劉總主教代表家屬致謝時說：「家父的離開，我們都很不捨。但他沒有受到什麼痛苦，很平安地離開，這也是家屬深感安慰的；我相信今天是他開心的一天，有這麼多老朋友、新朋友，還有專程從美國回來看他的。大家齊聚在此，參加他的告別式，老人家應了無遺憾。在此，我也慎重地向大家表達，過去家父如有在言語行為上得罪你們的地方，我代替他向各位鞠躬道歉，請大家原諒寬恕他，讓他可以放心地一路直達天鄉。

我也特別感謝嘉義教區浦英雄主教專程來主禮殯葬彌撒，台灣主教團主席李克勉主教、台中教區蘇耀文主教、新竹教區劉丹桂榮休主教，以及來自全台63位神父參與共祭；感謝隸屬中華聖母傳教修女會的崇仁醫專，提供如此寬敞、舒適的場地。感謝眾教友在家父蒙召後的關心，每晚皆有100-200位弟兄姊妹自動自發地至家父靈前，為他的靈魂祈禱及奉獻彌撒。感謝協助今天告別禮的所有工作人員，願天主報答大家。」

全體向劉老先生行禮致敬後，全部禮儀圓滿結束。期盼更多人一起祝禱，祈願劉春維老先生安息主懷，永享天鄉福樂。

▲全台爵、騎士代表齊至參禮，列隊遊行進場。

▲來自各地的參禮教友們，送別敬愛的「主教爸」。

通功代禱

耶穌會徐可之神父（*Fr. Aloysius Hsü K'e-chih, S.J.*），慟於主曆2024年2月9日凌晨4時整，在輔仁聖博敏神學院頤福園蒙主恩召，享耆壽92歲。

徐神父生於1931年12月26日中國河北省邯鄲市大名縣徐家莊；1952年10月21日在菲律賓馬尼拉入會；1965年5月9日在台灣台北聖家堂領受司鐸聖職；1976年4月22日在台北聖家堂矢發末願。

已於2024年2月24日（周六）上午10時30分，在彰化靜山聖堂舉行殯葬彌撒並安葬。

敬請諸位神長、主內弟兄姊妹及親友主前代禱。

耶穌會中華省 啟

通功代禱

先父劉春維（聖名：安東尼），慟於主曆2024年1月30日安息主懷，距生於1929年2月17日，享耆壽96歲。

已於2月5日在嘉義大林崇仁醫專廣場舉行殯葬彌撒，承蒙嘉義教區浦英雄主教主禮感恩祭、主教團主席李克勉主教主持告別式、大林無原罪聖母堂主任司鐸郭正利神父妥善安排喪葬事宜；共祭的台中教區蘇耀文主教、新竹教區劉丹桂榮休主教等諸位神長共祭；以及諸多修士、修女、教友、全國爵騎士、在俗道明會成員、親友及嘉賓等親臨弔唁，同心合意地為先父靈魂的安息祈禱，使我們備感哀榮。

懇請諸位神長、修士、修女、教友，在主前為先父靈魂升天獲享永福持續代禱。隆情盛誼，存歿均感，哀此鳴謝。

劉振忠總主教率家人 敬啟

天主教周報
Instaurare omnia in Christo 在基督內重建一切

失智照護基地隆興多功能長照服務園區落成

■文 · 圖／天主教中華聖母基金會

歷經4年籌建落成的「隆興多功能長照服務園區」於1月19日舉辦祈福禮，並舉行灑聖水降福儀式，由嘉義教區浦英雄主教主禮，劉永欽神父襄禮，為園區服務的同仁、為照顧所有的長輩和家屬帶來教會的祝福及平安；聖馬爾定醫院院長暨中華聖母基金會董事長陳美惠修女帶領全體同仁和修女們出席祝賀，並獻上詩歌，氣氛隆重溫馨。

隆興多功能長照服務園區，前身是富含歷史特色卻閒置的「中埔鄉舊菸葉檢驗廠」，內部保留原有獨特的木桁架。中華聖母基金會承接嘉義縣府委託，轉型成為提供營運與照顧長輩的長照園區，並規畫「失智症團體家屋」、「日間照顧中心」及「幾點了咖啡館*PLUS*」的服務創新長照場域，為全台長者人口比例最高的嘉義縣，打造首座失智症示範照顧基地，讓照護資源運作更完善。

浦英雄主教表示，在新的一年開始，大家滿懷喜悅相聚，同享祝福，原以為多功能長照環境僅限於國外，未料想也能在台灣打造像在「樂園」裡快樂自在的舒適空間，喝杯咖啡就能與長者互動交流，長輩被受照顧的同時，也能接觸到不同趣味的人、事、物。讓我們乘著天主的光，持續服務照顧每位弱者及有需求的家庭，成為他們有力的後盾。

▲浦英雄主教（二排右八）、陳美惠修女（二排右九）、鍾瑞蓉修女（二排右七）等神父、修女們、園區同仁，喜迎失智症照護基地落成，合影誌念。

陳美惠修女表示，我們效法天主為榜樣，「你們該懷有基督耶穌的所懷有的心情」（斐2：5）關愛、安慰與服務照顧身邊的人，並為他們祈禱。中華聖母基金會投入經費整修隆興多功能長照服務園區，室內採用環保綠建材超過72%，打造五星級無障礙照顧環境，並引進日本高齡友善適老家具和輔具。日間照顧中心於白天服務30位長輩、失智症團體家屋則全天候照護18位長者、幾點了咖啡館*PLUS*創造對親子、動物、與失智者的多重友善場所，同時導入中高齡人力，來販售甜點與濾掛咖啡，也與中埔鄉農會合作，販售農特產品。

未來周一至周五，由失智長輩駐點1小時，體驗收銀、結帳與調製咖啡等工作，增加長者與社會互動機會，在照顧園區長輩們同時，也能發揮基地多功能效益，依靠天主的力量，為失智長者和家屬帶來喜樂與平安。

中華聖母基金會執行長黎世宏表示，整體園區腹地規畫為無圍牆，以「失智」為主體，導入430片樺木夾板所完成的蟲洞裝置藝術、弧形涼亭，逾500株火焰木、花旗木、桂花，以及薰衣草和薄荷等香草植物，打造成療癒花園，利用展體和光影交錯去體現失智長者，對時間和空間的不安、民眾對失智症的理解與擁抱的意象。希冀更多的人能主動參與照顧園區、並增加與失智長輩互動機會、讓失智失能者有所用，展現對失智症友善社區的共生環境理想樣貌。

▲隆興多功能長照服務園區，環境明亮潔淨。

尋找心的歸屬新書分享會紀實

■文 · 圖／上智文化事業

台北聖保祿書局於1月26日晚間舉辦了一場洋溢家庭溫馨氣氛的新書分享會，邀請《尋找心的歸屬》一書譯者、輔大義文系李雅玲老師，以及義大利傳教家庭進行現場交流。

《尋找心的歸屬：意想不到的救贖旅程》屬於傳記小說，改編自真人真事。雖然後半部講述*Andrea*及*Chiara*一家在台灣生活的經歷，但原書是在義大利出版，中文版得以問世，幕後功臣實為雅玲老師；最初是她向上智文化事業的修女推薦，修女才知道這本好書的存在。

雅玲老師分享她第一次閱讀原文書時，一開卷就停不下來，因為書中情節太有趣了，顛覆她原先對「信仰見證故事」的看法。她讀了4遍，每次都有更多、更深的感動。這個傳教家庭僅靠先生的一份薪水養活8個人（剛來台時甚至只靠半薪養一家5口，因為當時需要先學習中文，無法全職工作），生活雖然很拮据，但他們總是那麼慷慨、善意待人。

雅玲老師也分享書中沒寫的真實故事：「有一次，我帶孩子去教堂找*Chiara*，後來她提議到她家坐坐，說兩家的孩子一起玩比較有伴。可是，開車到半途，*Chiara*緊急停在路邊，開始嘔吐，原來她顧不得身體不舒服，只想著要讓我的小孩玩得開心，她就是那種會用盡全力去幫助朋友的人。」這些很有「人情味」的點點滴滴，正是雅玲老師亟欲推薦此書的理由。

▲李雅玲老師（二排右二），與義大利傳教家庭*Chiara*和*Andrea*（二排右三和右四）交流，分享台灣生活甘苦談。

接著，*Andrea*分享：「剛來台時最大的痛苦，是無法用中文溝通。不過我發現這個痛苦對我帶來好處。首先是我變得『更單純』；原本傾向複雜的我，會小心翼翼地隱藏自己，但當我只會說幾句簡單的中文，就無法想太多，反倒是以真心實意、平易近人的方式表達，與人的互動也有好的影響。第2個優點，是我學到『作見證，靠的不是說動聽的話。』比如：希望讓人明白有小孩是幸福的事，我們可能說破了嘴，別人依然不相信；但是如果他們看到我們家的情況，就能體會到有小孩萬事足的滋味。」

*Chiara*則分享家庭生活的辛苦和幸福，差別在於有無「共融」，因為在異國生活真不容易，不同層次的共融，幫助她克服種種挑戰。有時她想分享痛苦的心情，若少了共融而不肯開口或先生不願聆聽，真是苦上加苦！但「家庭共融」使她體認到自己並非孤軍奮戰，許多事他們可以一起面對。信仰方面也一樣。生活中偶爾會發生難以忍受的事情，不過，「與天主共融」有益於超越困難，找回傳教初心，再次全然奉獻。*Chiara*更因著天主而加深「與旁人是共融的弟兄姊妹」的認知，樂意去幫助他人。

*Andrea*補充說，天主的安排真奧妙！他年輕時，其實很荒唐，但媽媽生病末期所展現的信德影響了他，幫助他同樣以信德面對後來太太難產時生死一瞬間的驚險。

*Chiara*最後提到，本書前半部描述她年少輕狂的故事，是希望讓人體會：不是毫無缺點、熱心虔誠的好基督徒才有資格蒙天主召叫，而是在生命低谷中，天主來接近我們並愛我們。另外，他們也期盼透過書中的故事，感動非教友的心，而對天主或對信仰感興趣。因而，這也是一本適合用來福傳的好書！

擁有好廚藝的*Chiara*，也帶來親自烘焙的道地義式甜點與披薩，與現場朋友共享。如書中所說：享用美食的餐桌（或是在書局的新書分享會），是福傳與交流信仰的好場所！

itai 一太e衛浴

遠紅外線健康屋

循環、代謝、活化
\健康養生好氣色/

服務專線 0800-042-111

恩泰生命禮儀有限公司

0800-826-888
臨終／生命禮儀諮詢專線

臨終關懷 喪葬禮儀 墓園塔位
土葬遷葬 禮儀諮詢 後續關懷

0932-010-273
朱強明/邱秀蘭

耕莘醫院--生命禮儀 特約商

環藥病媒字第63-002號

完整的白蟻、害蟲、老鼠防治方法

現場調查 → 現況分析 → 方法規劃 ★選擇安全的防治方法
★檢討修正後以最經濟的防治方法 → 技術實施 → 效果評估 → 檢討修正

以先進技術・服務熱誠之
臺億環境服務有限公司
THE SERVICE CO.
FAX：(02)2558-2784
E-mail：lin.shinfu@msa.hinet.net

工廠、教堂、大樓
防蟲・鼠系統環境企劃
服務專線：(02)2555-6474
台北市西寧北路73號4樓

專辦 監護工 幫傭 勞工

是您24小時全天候的最佳好幫手

您擔心家中小孩、老人或病患沒人照顧 及家事沒人幫忙，您能安心去上班嗎？

每月只要20000元
一天只要667元

通國、台、英語
不適用免費替換

一通電話全省服務
電話及諮詢服務

富寓國際有限公司(許可證字號3150) 新北市中和區中和路232號6樓之4
總監:莫英庭（聖名:雅各伯） 專線:0932-197-628、(02)2927-0039

ACC台北總教區教理推廣中心

誠徵兼職行政人員

工時：每周約 20 小時
工作內容：一般行政事務、文書、公文等
擅長：*Office* 軟體及美編軟體
熟悉天主教教理，有福傳使命感為佳
意者履歷表請寄至：*tacc.office.taipei@gmail.com*

天主教周報邀請您為監獄牧靈盡一分力！

您聽過「愛心待用餐」嗎？精神的食糧更為重要！即日起，您以愛德認捐的每筆報費，我們都將與監獄牧靈服務社合作，贈閱給關懷對象，以天主聖言飽飫他們的心靈，幫助他們歸主羊棧。

郵政劃撥帳號：5008-2177
戶名：財團法人天主教會台北教區
（請於通訊欄註明：贈閱監獄牧靈關懷對象）
報費：新台幣 *1200* 元（1 年／50 期）

光啟文化事業
Kuangchi Cultural Group

誠徵：
一、執行編輯：
3 年以上出版經驗，熟悉 *Office* 軟體，會運用影像軟體，可獨立作業。
月薪面議 38,000 以上
二、編輯：
大學學歷，1 年以上工作經驗。
月薪面議 31,000 以上
上班地點：台北市敦化南路一段 233 巷 20 號
（距捷運忠孝敦化站 150 公尺）
履歷請寄至 *kcghr1965@gmal.com*

天啊！我好像聽到天主對我的召喚怎麼辦？

讓教會成為你的靈魂加油站
跟著我們一起追尋自己的【初心】
找到你最初的熱情與渴望！

想知道如何變成天主的最佳拍檔？
快來熱線天堂，聯絡我們的「牧羊人初心團」

洪慕雅神父：
ro0963002561@gmail.com
牧靈福傳處：(02)2737-2555

Catholic Prison Ministry
天主教監服社

請捐款支持

誠摯希望您捐款贊助我們；入監教化的志工們進行志工培訓及福傳活動等經費，也歡迎您加入我們監獄牧靈的志工行列。

「中華民國天主教監獄服務社」
需要您的參與支持，
請持續您的愛德行動……

郵政劃撥捐款帳號 ：
3148-9749

收款戶名:中華民國天主教監獄服務社
地址：高雄市三民區建國一路271號
電話：07-225-5314

請務必在劃撥單上註明您的聯絡方式、地址、捐款類別，我們將於收到後為您寄上奉獻感謝狀收據。

天主教監獄服務社於1992年創立，社員近三百人，在全國53座監所進行教化福傳工作。

在台灣眾多入監教化的宗教團體中，天主教監獄服務社多年來始終獲得各監所極高評價。這完全歸功於志工夥伴們一直秉持耶穌的愛，不求回報的奉獻精神。

中華民國天主教監獄服務社 總神師 杜勇雄神父 理事長 王健華弟兄

天主教監獄服務社

天主教周報
Instaurare omnia in Christo 在基督內重建一切

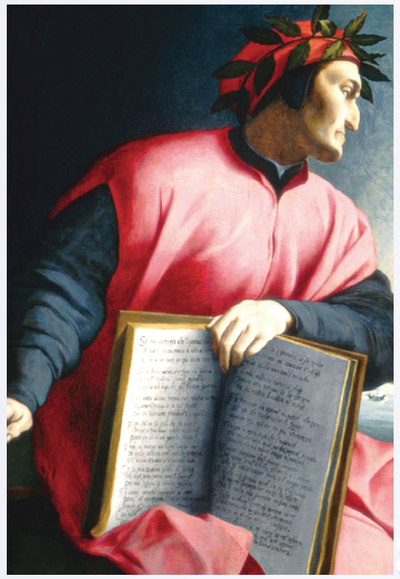

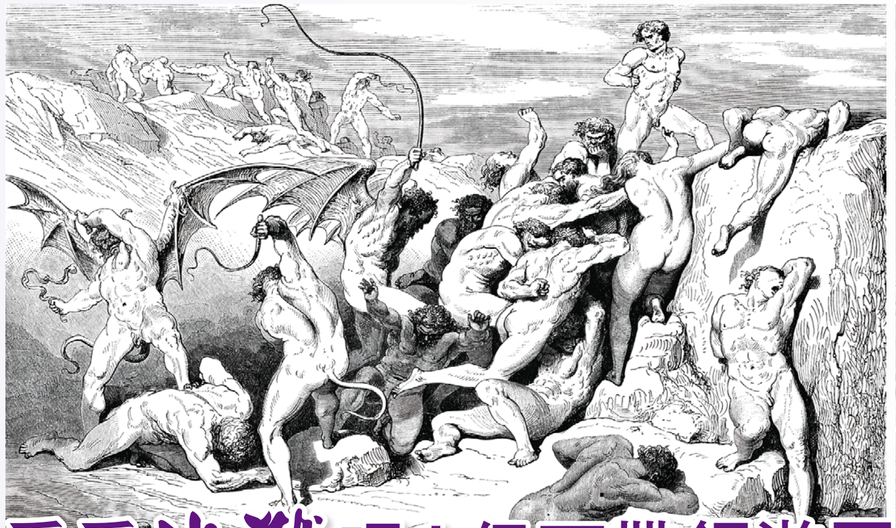

▲貪吝與浪費的靈魂被罰搬運巨石。
◀偽善者穿著鉛製的斗篷，必須不停地行走。

▲撒彈在冰冷湖面。

▲但丁的著作《神曲》有崇高的文學地位。
▶只要罪人慢下腳步，就會被魔鬼毫不留情地抽打。

看看地獄吧！但丁帶領遊歷地獄

但丁描述地獄時，他描繪了魔鬼坐在一個冰塊寶座上，冰凍著、沒有愛，孤立在那兒。我們也大可以自問，我們內心的愛何以會轉為冷淡？如何可以看出我們的愛開始冷淡下來了？——教宗方濟各，〈2018四旬期文告〉

■文／金毓瑋神父（台北總教區神父、輔仁大學法律學院教授兼任天主教研修學士學位學程主任）

圖／聞道出版社

迎接四旬期就會聯想到祈禱、齋戒與行愛德，這是教會多年的累積經驗後，給予信徒的教導，希望信徒能澈底落實這三項事工，好能善度四旬期，並體驗復活的喜樂。

四旬期　熱切祈禱的時期

祈禱、齋戒與行愛德，是否有先後順序呢？也許有人認為探討這個問題沒有多大意義，但我個人認為這個順序很重要，也看到福音中耶穌一直以來的做法。耶穌在祂的傳教生活中，做任何重大事情之前，一定先祈禱分辨，尋求天父的旨意，並從祈禱中汲取力量，以抵抗魔鬼的誘惑。我們從耶穌的榜樣看到，祈禱是與天主聯繫的最佳管道，也是我們靈性生命的泉源。

身為天主子女的我們，如果重視祈禱生活，便有抵抗誘惑的力量，也樂意為愛我們的耶穌作克苦，並將克苦犧牲的功勞獻給需要的人。不僅如此，祈禱也能激發真誠的愛，讓我們能用天主的眼光看待事情，以天主的慈愛對待他人，對人伸出慈悲的手。

四旬期　虔心悔改的時期

此外，四旬期也是悔改的時期。一談到悔改，肯定離不開罪惡，因為犯罪使人背離並傷害了天主。我們該真心悔改，除了不讓深愛我們的天主難過，也要想到罪惡對於我們自身的傷害；這個傷害不見得是肉體的損害，而是更可怕的：使靈魂和肉身陷於地獄中（瑪10：28）。為此，下地獄是四旬期值得反省的議題，因為當人克服誘惑，拒絕犯罪，不帶著大罪死去，將來煉淨靈魂後，就可以獲得復活的光榮；反之，就會到主耶穌所說：「那裡的蟲子不死，火也不滅。」（谷9：48）的地方。

關於地獄的景象，天主教會沒有具體的官方說明，也就是說，沒有任何正式文件提到地獄懲罰罪人的景象及方式。在《天主教教理》有一些記載，但都是理論，畢竟沒有人從地獄回來描述過，因此有很大的想像空間。談到地獄，令人聯想到《神曲／*Commedia Divina*》這本文學鉅著，該書分為〈地獄篇／*Inferno*〉、〈煉獄篇／*Purgatorio*〉和〈天堂篇／*Paradiso*〉，生動地詮釋西方的宗教觀、生死觀和人文思想。很多人聽過這本書，也知道是但丁的著作，但很少人完整讀完，因為《神曲》是以詩篇形式寫成，原文是中世紀的義大利文，即使有譯文，也不易懂。

有一次我逛書局，發現一本郭素芳以白話文改寫的《神曲》，好讀易懂，很快就能進到但丁的思想中。我一口氣就看完了〈地獄篇〉，意猶未盡之餘，直接買書回去繼續看〈煉獄篇〉和〈天堂篇〉。

四旬期　正視萬民四末的時期

當我讀完整本《神曲》後，在念晚禱的禱詞時（通常最後一個祈禱意向是為亡者祈禱），《神曲》種種景象常常浮現在腦海中，讓我反省許多靈性生命的問題。

因此，我重讀該書，加上接近煉靈月了，便將心得寫成靈修筆記，當作日後帶避靜的題材。幾次的祈禱，在聖神的帶領下，我只選了〈地獄篇〉，以故事方式將內容與讀者分享，希望透過但丁筆下地獄的各種懲罰，使我們心生警惕，避免犯罪，進而修德成聖。於是《但丁帶我們遊地獄：從神曲思考信仰生活》誕生了。

為了不要造成讀者的誤會，或觀念上的混淆，我在此特別強調，**但丁雖然是天主教徒，也有基礎的教義概念，但他不是神學家，縱使是神學家，也有某些認知上的錯誤，以及與天主教教理相左之處，但其作品整體上還是可以看到有很濃厚的基督宗教教義的思維、領悟與教導在其中，對於讀者反省自己生命課題的部分不會有問題。這一點必須在此先澄清，以免造成誤會。**

我寫這本書的用意，是希望讀者認真地思考地獄、煉獄、天堂以及諸道德的重要。「人運用他的自由意志，而有其功、有其過，他依此功過而受到正義的適當報償或懲罰。」

重新轉向天主　從改變自己開始

本書的內容是從死亡開始談起，畢竟沒有死亡，也就沒有死後的生命可言。我們都知道，現世的生命有限，有人說人生像是一齣戲，戲拍不好可以*NG*重來，也可以倒帶直到滿意；然而，人生這齣戲是現場直播的，不能喊卡，也不能重來。倘若沒有做好、做對，只能糾正自己不要再犯錯，還是要繼續往前走。重點是，有多少人知道自己犯錯？即使知道，願意改正嗎？願意棄惡向善嗎？下地獄的話題，各個宗教都有，只是描述地獄的景象不同，但都有「警惕的作用」。

終極地獄景象　徹底檢視七罪宗

但丁所遊歷的地獄是一個大漏斗，中心在耶路撒冷（天主以閃電擊落魔鬼時，魔鬼就從天上摔到地上，把地面跌成一個深廣的漏斗，漏斗中的土，便從另一面射出，凝聚成淨界山）。地獄從上到下逐漸縮小，越向下所控制的靈魂罪惡越深重，直到地心，由魔王撒彈掌握漏斗底端。罪惡的分類是以亞里斯多德的《倫理學》為根基，但丁的「九圈地獄」與中國人認知的「十八層地獄」，極為相似。

但丁的地獄是以「圈」為單位，有的圈又分好幾個「溝」，有些是用「環」來劃分。正如前面提過，但丁是天主教徒，對於基本的教義有一定的認知，所以他的地獄觀與教會傳統教義的七罪宗緊密相連，就是：「驕傲、慳吝、迷色、憤怒、嫉妒、貪饕、懶惰」。但丁的著作令人著迷，他描述地獄的景象栩栩如生，閱讀的同時讓人對地獄感到畏懼，達到警世效果。

天主不看情面　只按人的作為審判

伯多祿在公函中這樣提醒信友：「你們既稱呼那不看情面，而只按每人的作為行審判者為父，就該懷著敬畏，度過你們這旅居的時期。……你們要節制，要醒寤，因為，你們的仇敵魔鬼，如同咆哮的獅子巡遊，尋找可吞食的人。」（伯前1：17，5：8）針對這一點，我願與讀者分享但丁地獄中的3個情景。

首先是**地獄第四圈——貪吝與奢侈罪**。這裡受苦的靈魂分為無節制揮霍者和吝嗇者，前者被罰搬運巨石從山頂向下，後者被罰搬運巨石從山腳向上，兩方相互碰撞，周而復始。撞擊的疼痛使兩方發出震天哭號，但任憑他們有多痛苦與疲倦，都無法停止彼此撞擊。不可思議的是，但丁發現這一圈竟然有許多主教和神職人員，他們也受到貪婪的捆綁。他們不是都該守神貧嗎？有些甚至是發了貧窮願的會士。其實這一點都不令人意外，那就是貪婪的可怕之處，像個無底洞，任何人都無一倖免。摧毀愛德的最大力量就是貪愛錢財，那是「萬惡的根源」（弟前6：10）。**這一圈提醒我們要培養神貧精神。**

第二是地獄**第八圈的第一溝——淫媒與誘姦罪**。這一溝裡面有許多赤裸的罪人分成兩條路線來回行走，其中有許多頭上長尖角、手持長鞭的魔鬼，只要罪人慢下腳步，就會被毫不留情地抽打，只消一鞭，罪人便痛得趕緊快步前行。這些人都是為了金錢，而將親人送去賣淫，因此被懲罰來到這裡。這一溝使我們反省校園的性霸凌、家庭的亂倫、神職人員的性侵醜聞、職場的性騷擾等，**提醒世人要培養貞潔的德性。**

第三是地獄**第八圈的第六溝——偽善者的刑罰**。這裡受罰的靈魂身穿彩衣，他們看上去疲乏而頹喪，且邊走邊哭。這些人的衣袍帽子鍍著耀眼的金色，內裡卻灌注沉重的鉛，穿在身上非常沉重，走起路來痛苦萬分。他們當中不乏大法官、審判者、主持正義者、宗教人士……然而，他們有此地位與職位，卻作出不公義的判決，也是說謊者，所以，死後受到這樣沉重的懲罰。**這一溝提醒我們要勇於說真理。**

趁可找到上主的時候　你們應尋找祂

教宗方濟各也藉地獄告誡貪腐及黑幫：「改變吧！趁仍有機會，以免下地獄。如果繼續走這條路，地獄就是你們的下場。」天主是仁慈的，天主給人無數悔改機會，人若不回應天主的慈悲，那麼死後就是天主行公義審判的時候了。

《神曲》不是靈修書籍，但若以信仰的角度省思，能帶來豐富收穫。正如四旬期的精神與意義，就是要我們好好反省自己的為人處事、生活言行，是否按基督的教導生活。耶穌以自己的性命作贖價，將我們贖回，難道我們要一再犯罪，再次將耶穌釘十字架？**耶穌已為我們重啟天堂大門，難道我們還要往地獄狂奔？**

悔改意味著不自我封閉在個人對成就、威望和地位的追求上，而是每天讓愛、真理和信賴天主，成為最重要的事。總有一天，我們要站在天主前，祂將為我們的生命作總清算。聖保祿說：「我們眾人都要站在天主的審判台前……」（羅14：10）在這四旬期間，讓我們更新自己，確認目標，為永恆作準備。願此書能喚醒我們的良知，讓自己成為基督的小羊。

歡迎愛閱

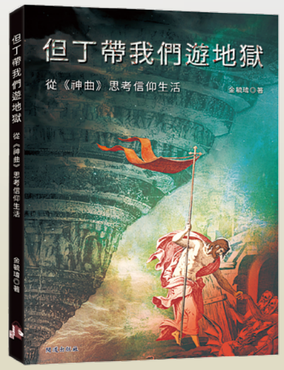

但丁帶我們遊地獄
從《神曲》思考信仰生活

本書為聞道出版社2024年3月月書
25開208頁（前32頁全彩）
定價：300元，8折優惠：240元
（優惠至3月31日，運費另計）
台北國際書展2月24日18時30分，專題講座
訂購專線：06-227-4037
聞道官方*LINE ID*：*@956vcxet*
信箱：*windowp@ms76.hinet.net*
歡迎掃描 *QR Code* 線上訂購

天主教周報
Instaurare omnia in Christo 在基督內重建一切

乙年四旬期第二主日 珍惜恩賜

讀經一：創世紀22：1-2，9a，10-13，15-18　　答唱詠：聖詠114：9；115：10，15-19
讀經二：聖保祿宗徒致羅馬人書8：31b-34　　福　音：聖瑪谷福音9：2-10

■文／金毓瑋神父（台北總教區神父、輔仁大學法律學院教授兼任天主教研修學士學位學程主任）
圖／翁宏傑（台南大灣聖若瑟堂教友）

按教會禮儀安排，每年有兩次會讀到**耶穌顯聖容**福音：一是8月6日，耶穌顯聖容瞻禮，二是四旬期第二主日；甲年用《瑪竇福音》，乙年採用《瑪谷福音》，丙年是《路加福音》。

容光煥發 基督徒活出光明面

主日福音描述，主耶穌在3位宗徒面前變了容貌，且衣服發光。這兩個現象也相似電影裡的場景，表達人類對於未來永生的概念；當人死後，常用光明表示充滿正向和希望。例如：電影《第六感生死戀》，男主角離開世界那一幕；又如佛教也用光明表示最高境界。中世紀的畫家大都受到教會的影響，很多用「光」表示永恆及復活的生命，例如：畫家卡拉瓦喬用黑暗與光明來彩繪——死亡與復活、罪惡與恩寵、地獄與天堂、拒絕或接受天主。

光明的積極面，不是到了《新約》才有的概念，《舊約》已有這方面的記載。例如：當梅瑟看見天主後，臉色發光，容貌改變；厄里亞死亡的那一刻，把他帶走的火馬車是發光的；《出谷紀》記載，雲柱一面發黑向著埃及，黑暗表示拒絕、不聽天主的命令；一面發光照著以色列民，顯示天主的照顧、希望及得救的象徵。主耶穌、梅瑟及厄里亞的顯現，在結束時，有朵雲彩遮住他們，雲彩本身沒什麼含意，而是雲彩背後的陽光照射反映，表達光耀奪目、燦爛的意思。撒羅滿為天主建築聖殿時，「充滿了雲彩」的聖殿，表示天主的祝福、悅納和臨在。

「光明」、「光彩」、「光亮」等詞彙，都是正面的意義。主耶穌要求宗徒們和跟隨者，要作光、燈、燭……；發光的東西必須要放在燈檯上、在看得到的地方、不能被遮蔽，要發揮功能才有意義。成為基督徒，領受聖洗聖事很重要，但光有這個身分是不夠的；我們受洗由黑暗進入了光明，找到了希望，教會內所有成員，需要活出這樣的光芒。「立善表」產生「基督徒生活的光明面」的效果，基督徒的見證，絕不是裝模作樣或表面工夫，是來自於修練、熱心於靈修及祈禱生活的成果。領受洗禮的天主子女，都有為主耶穌基督作證的權利與義務。

贖世工程 聖三合作相互支持

耶穌顯聖容時，更是顯示天主全然的臨在：「天父一起參與耶穌所做的事情」就像父母在孩子要出遠門時，都會幫忙孩子作好準備、整理行李一樣。天父支持耶穌的救贖工程，這個救贖工程是三位一體的天主共同的參與。福音要表達的重要概念：耶穌自己要作決定，決定祂要不要去耶路撒冷，要不要接受十字架的挑戰及死亡。耶穌必須肯定且明白，這個決擇的準確性和合理性，決定之後，就篤定地去完成使命，聖父及聖神全力支持祂。

天主聖三的合作功能不可忽視，主耶穌在作重大決定時，祂從來不會隨著自己的意思去做；每當遇到重大決定時，耶穌必定會問天父的意見，以及接受聖神的推動及帶領。天父藉著先知的代表厄里亞，及法律的代表梅瑟的臨在，還有祂的話語表示尊重、肯定並支持耶穌的決定，以及祂勇於答覆救世工程的擔當。

面臨考驗 虔心祈禱審慎分辨

對於主耶穌答覆一項使命，我們可能認為是「理所當然」；忽略了耶穌人性的努力與配合；我們不妨反思，當我們要答覆一項使命時，容易嗎？主耶穌在面對天主的旨意時，天父尚且給祂一些指示，更何況是我們。針對一個改變、決定或兩難時，到底是要順著良心或喜好走？會為了偏私而違反真理嗎？有多少人在面對重大抉擇時，會真心的去祈禱和分辨？或用一般世俗價值觀去衡量呢？倘若我們的祈禱生活散漫，在這種情況之下，魔鬼很容易進來，這就是信德的誘惑！

在顯聖容這件事上，所隱藏的真理是：「信德」的重要。魔鬼曾試探耶穌：「往下跳，天主會派天使接住祢！」魔鬼連耶穌都敢試探，更何況我們呢！面對私慾偏情與正義時，我們很難拿捏；當祈禱、分辨後得不到答案，甚至連間接的答案也得不到時，其實是一種信德的考驗。很猶豫、不知所措、迷惘，信德最薄弱的時候，正是魔鬼趁虛而入時。在焦慮的情緒下，許多人很容易被迷信牽著走，被「寧可信其有，而不可信其無」的心態迷惑！當然，更可怕的是，內心根本沒有天主，就直接順從魔鬼了。

持守信德 謙卑順服承行主旨

不要迷信，例如：算命、卜卦、水晶球、抽籤、看手相、面相、摸骨、塔羅牌、星座、生肖等，皆是「懷疑教會信仰的道理」很嚴重的誘惑。魔鬼痛恨、仇視和害怕我們誠心信靠天主，千方百計誘惑和阻擾，就是為讓我們背叛天主。

神修學者提醒：魔鬼誘惑人的方式和狀況，離不開兩個原則：1.在害怕、無助、擔心、失望、重大挫折時，難免會問「天主為什麼會這樣？」、「天主，祢在哪裡？」、「祢是公義的天主，不是嗎？」此時，信德正在接受考驗！2.魔鬼會捏造出許多錯謬、似是而非的說法，偽裝成真理，讓人相信！外教人對教友說：「唉唷！拜一下有什麼關係，又沒有叫你背教？」很多人的信德就動搖了，這是非常險惡的陷阱，漸漸地，信德就會被腐蝕了！

聖保祿宗徒說：信德是「瓦器中的寶貝」，必須好好保護。耶穌說：「信德像芥菜子一樣小」，表示信德的珍貴，但也很容易丟失！「**信德是恩賜**」，來自天主的給予及光照，如何好好保存這個恩賜？神修學者建議：「在不違反教會傳統教義的條件下，以謙虛誠實的態度去探索真理」，以謙卑的心及態度，閱讀、聆聽和實踐教會的教導（訓導），在生活中去體驗天主。不只是以理論或聰明才智論斷，畢竟很多神學家也走偏了，有些甚至失去了信德。

保持謙卑的心，祈求天主不斷地讓我們體會，珍惜祂給我們信德的恩賜。在《天主教教理》中有句話：「信德是人的意志推動理智而產生的行為」，意思是，有意識地運用理智去接受天主，在生活中實踐信仰的教導，這就是天主十誡的總綱：「愛主和愛人」的誡命。

彼此共勉，願天主降福我們。

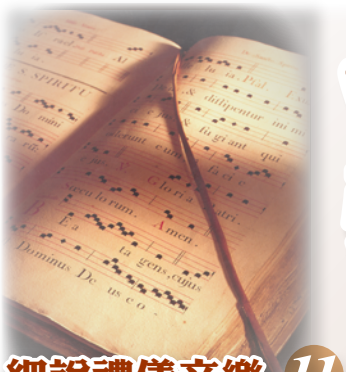

向上主歌唱新歌

彌撒中詠唱的時刻——羔羊頌與領主詠

■文．圖片提供／潘家駿神父（遣使會士．主教團禮儀委員會執行祕書）

細說禮儀音樂 11

▲〈羔羊頌〉伴隨擘餅禮，強調耶穌作為犧牲的意義。

▲除免世罪的天主羔羊，是人類得救的根源。

我們按照彌撒結構的順序來探討詠唱的時刻及其在彌撒脈絡中的意義，上期開始說明聖祭禮儀，從準備餅酒（奉獻詠）開始，到詠唱〈天主經〉，這期從〈羔羊頌〉開始。

領主內心炙熱 擘餅禮唱羔羊頌

2.羔羊頌：

〈羔羊頌〉與〈垂憐曲〉的性質十分近似，都是禱文式的呼求，但更為內斂、內心也更為炙熱，因為是更接近領主的時刻。〈羔羊頌〉是伴隨「分餅禮」的固定彌撒曲，同時也是準備領聖體此一重要時刻的謙卑呼求，而使聖保祿宗徒所說的話實現當下：「我們所擘開的餅，豈不是共結合於基督的身體嗎？因為餅只是一個，我們雖多，只是一個身體，因為我們眾人都共享這一個餅。」（格前10：16-17）

《彌撒經書總論》指示詠唱方式如下所示：「羔羊頌（*Agnus Dei*）由歌詠團或唱經員領唱，而會眾則答唱，否則，應高聲誦念。羔羊頌是為伴隨擘餅禮而唱的，因此有需要時可重複多次，直至擘餅禮完成為止；最後一句常以『求祢賜給我們平安』結束。」（83號）

基本上，這是按照額我略曲的曲式所作的描述，目前在台灣地方教會的一般堂區，在詠唱這首詩歌時，都忽略了以對答的方式來表達；也就是由歌詠團或唱經員領唱「除免世罪的天主羔羊」，然後會眾答唱：「求祢垂憐我們。」

遊行恭領聖體 心神合一齊詠唱

3.領主詠：

領主詠是伴隨信友遊行前來領聖體的歌曲，是彌撒中3首伴隨遊行歌曲中最古老也是最重要的一首，《彌撒經書總論》為我們指出了領主詠的意義及詠唱的時刻：「主祭領聖體時，開始唱領主詠。領受基督聖體的人同聲歌唱，表達他們心神的合一，顯示內心的喜悅，在『友愛團結』的氣氛下，一同列隊前去領受基督的聖體。信友領聖體期間，續唱領主詠。」（86號）

基本上，這裡指出詠唱領主詠的時刻是從主祭神父領聖體開始，直到全體會眾領了聖體之後。在此建議，為讓歌詠團成員也能前往領聖體，當會眾領完聖體之後，就可以停止領主詠的詠唱，但司琴員可以繼續以琴音相伴，然後視情況停止琴音，最後讓司琴員前往領聖體。

至於領主詠的選曲，《感恩祭典》為每台彌撒提供的領主詠該當是首選，這些領主詠通常是取自《聖詠》或《聖經》中的經句，以作為領主詠的詠唱主題。若無法從堂區慣用的聖歌集中找到這首領主詠，則可按其意義與精神另找一首適當的聖歌來詠唱。

慎選適宜歌曲 向天主讚頌謝恩

為方便信友一方面遊行前來領聖體時，一方面可以在手中沒有聖歌集的情況下，依然能夠開口參與詠唱，領主詠的選曲最好如同進堂詠，採用對答詠方式的聖歌。歌詞內容包括一個簡短答句（也稱對經），及數個聖詠詩節。答句通常由全體會眾一起詠唱，詩節則由歌詠團或領唱員獨唱。每唱一詩節，會眾重複答句。當然，若不選擇對答詠方式的聖歌作為領主詠，也可以選擇會眾團體耳熟能詳的聖歌。這些聖歌散見於不同的聖歌集中，需要審慎挑選，視歌詞及音樂是否恰當。

再則，在領聖體人數眾多的情況下，多選幾首不同的聖歌來詠唱的作法並不適當。應盡量選擇歌曲較長的領主詠，並可在詠唱的過程中，作數次的間歇，並插入獨奏的適當琴音。

會眾全體領聖體後，《彌撒經書總論》中作了這樣的指示：「分送共融的聖事後，主祭斟酌情形，與信友一同默禱片刻。若願意，全體也可一起歌唱聖詠、讚美詩或聖歌。」（88號），在《感恩祭典》中，也為我們指出了這首詩歌的性質：「主祭和信友可就座，默禱片刻，或唱讚頌天主、或感謝聖體的詩歌。」（139號）這首詩的意向，著重在讚頌天主及感謝聖體，因此在功能上不是第二個領主詠，其功能與領主詠不同。領主詠的功能是：1. 伴同信友前往領聖體的遊行隊伍；2.藉著異口同聲的詠唱，表達領聖體者彼此心神的合一；3.顯示內心的喜悅；4.表示領主聖體遊行隊伍的團體性。這首在領聖體靜默片刻之後的詠唱，則是因聖體大恩而對天主的讚頌與謝恩祈禱，因此在選曲及詠唱方式上都比較傾向於靜態的表達方式。

彌撒禮成歌詠 遣散去歡喜福傳

4.彌撒結束後

我們習慣在彌撒結束，還會再詠唱一首所謂的「禮成曲」，來伴隨主祭及輔祭人員遊行出堂。事實上，在《感恩祭典》中並沒有這首歌曲的任何相關指示，只在主祭或執事派遣福傳並宣布「彌撒禮成」，信友答覆「感謝天主」之後，作了這樣的指示：「主祭親祭台，與輔禮向祭台致敬，退席。」（144號）在解釋及說明如何舉行彌撒的《彌撒經書總論》中，也沒有任何隻字片語提到這首歌曲，好似這曲歌曲完全不存在。

的確，這首退堂的歌曲更多的是屬於地方教會的習俗，而非禮儀的必要元素。因此，有些地方教會會以詠唱的方式表達，有些地方教會則以純粹的管風琴琴音，來伴隨遊行隊伍出堂，並營造出帶著福傳與見證的使命被遣散回到生活中的氛圍。因此，雖然禮規中沒有對這首歌曲的指示，但是仍然有它的價值性。

總之，以上不論是彌撒固定的常用經文或是變動經文的音樂，禮儀音樂就是為幫助我們祈禱，特別是作為一個團體來祈禱，團體成員聚集在一起慶祝基督的生命、死亡和復活的奧蹟；同時這禮儀音樂也充分表達了禮儀作為祈禱、團體及以逾越奧蹟為導向的本質；此外，禮儀音樂還說明了禮儀的一些重要本體內容，也就是支持團體的祈禱，並引導人從個人對感官及情緒的慣常追求中走出來，將全副精神聚焦在基督的逾越奧蹟上。

（下期待續）

天主教周報
Instaurare omnia in Christo 在基督內重建一切

「程神父！方念華有問題！」廣播節目

主持：程若石神父、方念華姊妹
時間：每周三11:45*IC*之音廣播電台（*FM*97.5）首播，12:00 *Podcast*更新上架
詳洽：03-516-3975分機208 *IC*之音廣播電台王小姐

台北南松山始胎無玷天主堂四旬期避靜

主題：父啊！寬恕他們吧！因為他們不知道自己在做什麼 主講：李若望主教
時間：2月25日（日）08:45-16:00
地點：南松山始胎無玷天主堂（台北市南京東路五段352號）
詳洽：02-2762-8653 南松山始胎無玷天主堂，或掃*QR CODE*報名

台北通化街聖玫瑰堂四旬期避靜

主題：與天父同道偕行的耶穌 主講：羅際元神父
時間：2月25日（日）10:00-15:00
地點：聖玫瑰堂（台北市通化街178號）
詳洽：02-2738-3514 通化街聖玫瑰堂

佳播聖詠團《經典．聖樂之旅》音樂會

◎高雄場
時間：2月28日（三）15:00
地點：衛武營國家藝術文化中心表演廳（高雄市鳳山區三多一路1號）
◎台北場
時間：4月15日（一）19:30
地點：台北市中山堂中正廳（台北市延平南路98號）
詳洽：02-2935-1760 佳播聖詠團（台北）、0936-250-623 李香霖姊妹（台南）
0928-728-770 杜國珠姊妹（高雄），或掃*QR CODE*洽兩廳院文化生活網

若望之家避靜院四旬期小避靜

主講：雷嘉理神父
時間：3月1日（五）20:00起，至3日（日）主日彌撒後
3月9日（六）11:00起，至10日（日）18:30
3月15日（五）20:00起，至17日（日）主日彌撒後
地點：若望之家避靜院（新北市三峽區中園街119號）
詳洽：02-2671-1964王文華姊妹

台北士林耶穌君王堂四旬期避靜

主題：女人，看，妳的兒子！看，你的母親！ 主講：陳科神父
時間：3月2日（六）08:30報到 09:00默想一 10:20 默想二 11:30良心反省 12:00午餐
13:00明供聖體、和好聖事、恭念玫瑰經 14:00聖體降福
地點：基督君王堂（台北市中正路264號）
詳洽：02-2832-4270 士林耶穌君王堂

四腳亭露德聖母朝聖地彌撒

時間：3月2日（六）09:00明供聖體 10:00彌撒 11:30共融午餐
地點：四腳亭露德聖母朝聖地（新北市瑞芳區四腳亭瑞竹路32號）
詳洽：02-2457-8252 尤成德神父

2024新竹內灣徒步朝聖：從「我」走到「我們」

時間：3月2日（六）10:30-16:10
集合地點：九讚頭天主堂（新竹縣橫山鄉新興街129號）
活動路線：九讚頭天主堂→南坪古道→內灣吊橋→內灣老街→內灣天主堂
詳洽：0921-263-108 沈亞彩修女，或掃*QR CODE*報名

台北成功聖母聖心天主堂四旬期避靜

主題：與耶穌一起走苦路 主講：劉隨風神父
時間：3月3日（日）09:00主日彌撒 10:30第一講 11:30午餐 13:00第二講 14:00和好聖事
地點：聖母聖心天主堂6樓聖堂（台北市和平東路二段265巷9號）
詳洽：02-2701-3485 聖母聖心天主堂

「生命更新」身心靈整合工作坊

帶領：吳伯仁神父
時間：3月8日（五）19:00起，至10日（日）16:00止
地點：新竹納匝肋靈修中心（新竹市高峰路111號）
詳洽：0939-742-691王曉瑜姊妹，或掃*QR CODE*報名

衡水教區2024四旬期線上避靜

主題：寬恕 主講：方進德神父
主持：顧愛蘭老師
時間：3月9日（六）09:00-10:30
地點：線上*ZOOM*會議室（會議號碼：979 6774 7852／無密碼）
詳洽：02-2364-6400台北依納爵靈修中心，或掃*QR CODE*進入會議

台南教區四旬期聯合避靜

主題：逾越的智慧 主講：黃敏正主教
時間：3月9日（六）09:00報到 09:40課程一 10:50課程二 11:35午餐 12:45課程三
13:45和好聖事 14:30公拜苦路 15:30感恩聖祭 16:30賦歸
地點：中華聖母主教座堂（台南市中西區開山路195號）
詳洽：06-237-5761台南教區辦事處

四旬期徒步朝聖：聖保祿歸依的精神

時間：3月9日（六）09:40-18:00，3月7日截止報名
集合地點：苗栗銅鑼火車站（苗栗縣銅鑼鄉銅鑼村大同路13號）
活動路線：銅鑼火車站→公館聖保祿天主堂→銅鑼炮仗花海公園→銅鑼火車站
詳洽：請掃*QR CODE*報名

神學下午茶：青年牧靈培力工作坊

對象：青年工作者、堂區青年會陪伴帶領者、對青年牧靈有興趣之夥伴
主題：我真的信了主了嗎？ 主講：聶世平神父
時間：3月9日（六）13:30-17:00
地點：台北友誼教友中心（台北市中山北路一段2號8樓）
詳洽：請掃*QR CODE*報名

台北友誼教友中心2024年3月青年聚會

◎「和馬神父聊信仰」 帶領：馬智明神父
時間：3月9日（六）19:15青年彌撒後
◎「愛在加納」聯誼活動 對象：20-40歲未婚教友青年
時間：3月16日（六）13:45-17:30
◎「聖女小德蘭靈修之旅」 帶領：蔡懿真修女、阮清如修女
時間：3月19日起，每月第4個周二，19:30-21:00
地點：友誼教友中心（台北市中山北路一段2號8樓）
詳洽：02-2314-1833 台北友誼教友中心，或掃*QR CODE*報名

「聖體奇蹟」國際展覽

時間：3月12日（三）起，至18日（日）止
地點：輔仁大學國璽樓1樓大廳（新北市新莊區中正路510號）
詳洽：02-2905-2793 天學學程 張祕書，或掃*QR CODE*報名

康泰醫療教育基金會芳香療法入門講座

主講：陳睿羚老師
時間：3月19日起，至4月23日止，每周二19:00-21:00，共計6次
地點：康泰醫療教育基金會（台北市羅斯福路三段245號11樓）
詳洽：02-2365-7780分機29 黃小姐，或掃*QR CODE*報名

蔓德徒步朝聖：同道偕行福傳心

時間：4月13日（六）08:00起，至14日（日）11:00止，2天1夜
集合地點：花蓮聖瑪爾大女修會（花蓮縣新城鄉博愛路60-1號）
活動路線：聖瑪爾大女修會→天祥天主堂
詳洽：03-861-2216聖瑪爾大女修會，或掃*QR CODE*報名

經營*sweet*婚姻：婚前懇談工作坊

對象：預備步入婚姻的伴侶，2人須共同參與
時間：4月13日（六）及14日（日）09:30-17:30
地點：大坪林天下一家共融廣場（新北市新店區中興路三段219號）
詳洽：0918-098-164 梁姊妹，或 0918-430-460 趙姊妹

好書相薦

聖女小德蘭的家庭 活出信仰真諦

■文．圖片提供／徐仲秋（星火文化總編輯）

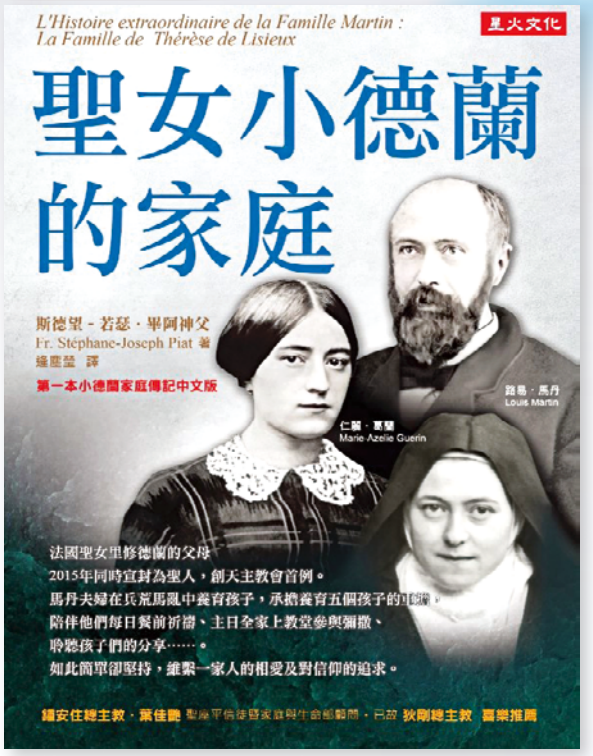

▲聖女小德蘭（右）與姊姊以有限的生命，活出上主的榮光。

去年適逢小德蘭（*Saint Thérèse of Lisieux*）誕生150年，又是小德蘭被教宗碧岳十一世宣為真福（1923年）100年，在歡慶紀念中，這本《聖女小德蘭的家庭》繁體中文版終於問世，這背後的故事有許多人參與其中，我忝為本書編輯，略為說說其中一二。

戰火烽煙中問世 狄剛總主教推薦

星火文化於去年3月底、4月初時，得知有一本聖女小德蘭父母的傳記翻譯快要完成了，要找尋出版社出版，我才開始了解這是一本法文書，書成於1944年二戰期間，出版則是在1946年。譯者逄塵瑩老師接受狄剛總主教的委託開始翻譯，之前狄總主教遍訪多位教會內精通法文者翻譯未成。

逄老師翻譯起來，最大的考驗是眼力，她曾在2021年底，寫信給狄總主教，提及翻譯進度，但因視力退化，進度受到影響；狄總主教在2022年1月回信，對逄老師翻譯進度頗感欣慰，因為這是他已經等待70幾年的書，同時，也勸慰她不必「盡快」工作。

然而，未等到這本書出版，狄總主教已經於2022年12月安息，以94歲高齡，回到天主的懷抱。因此，我無法確知狄剛總主教是在何時收藏此法文書。查到狄總主教是在1953年於羅馬晉鐸，或可推斷他晉鐸之前，就已經讀過這本書了。

克服難關取版權 中譯萬言終付梓

當逄老師完成中文超過20萬字的翻譯，便交由許多位熱心的教友協助打字，打字完成後，逄老師做了3次校對。這時候，我則寫電子郵件聯繫這本書目前的法國出版社，然而，信寄出之後如石沉大海。

從一開始，逄老師便希望能在2023年出版這本書，原因就是2023年對聖女小德蘭是雙喜之年，然而版權一日沒有取得，我根本無法作出任何承諾，畢竟以目前的國際版權慣例，在沒有取得授權的情況下根本無法進入編輯流程，一旦無法取得授權，所有的努力都會打水漂。

電子郵件聯繫無效之後，我寫了信，寄到法國出版社的地址，很久還是沒有消息。

到了5月，授權聯繫完全沒有進展，這時候得知生命之母團體劉姊妹將前往法國，以其團體之力，拜託法國加爾默羅會協助商談授權。劉姊妹抵法之後，出版之路變得踏實許多，授權已經在望。可是當時正好是法國放暑假期間，出版社得等到9月恢復上班才會著手授權。

對於這本書是否能及時趕上在2023年之內出版，那時候還是毫無把握。畢竟出版的重點不只是印出書來，還包括在書店與讀者相遇，然而要向通路告知新書即將出版的時間點之前，能否確定授權，仍然未知。我們就在這樣的情況下，準備出版。一切似乎沒有把握，卻也一切順利地在出版前1個月，完成了合約簽約和匯款。

教會賢達力讚許 鼓勵聽從主召叫

同一時間，生命之母團體把翻譯完成的電子校稿（指進入排版流程之前的檔案）列印出來，請鍾安住總主教過目，鍾總主教也非常讚許這本書，並撰寫了推薦信，成為本書重要的推薦文。

而我則想到這本書的內涵，必須由深諳家庭價值的學者做出評價，於是我拜託葉佳艷老師（專長為婚姻與家庭牧靈）撰寫推薦文。感謝她承擔這個任務，而且撥出近1個月的時間詳細閱讀書稿（此時已有排版檔案），然後撰寫文章。巧合是在葉老師交稿未幾，便傳出葉老師和夫婿周德宇教授一起獲得教宗任命，成為聖座平信徒、家庭及生命部唯一一對的華人成員，這是天主給這本書額外的祝福吧！

聖女小德蘭身為一位年輕便病逝的隱修女，卻獲得普世教會的喜愛，和她身後出版的自傳大有關聯。目前，小德蘭自傳版本書名為《我的靈魂那麼小》（光啟文化），是由台灣加爾默羅會修女由法文版譯出。讀過這本書的讀者，請千萬不要錯過《聖女小德蘭的家庭》，體驗並觀看一個充滿愛的家庭，是如何孕育出一個純真聖善的靈魂——而且不只一位：小德蘭的4個姊姊也都選擇修道聖召。馬丹夫婦生養教育兒女的方式，乍看之下，只有堅毅不拔地堅持身教，自己做到以天主為一家之主、尊敬愛護窮人，但在每一個選擇，都可看出他們活出了信仰的真諦。

作者簡介：

斯德望-若瑟．畢阿神父（*Fr. Stéphane-Joseph Piat*）

法國神父，他曾在1919年加入法國步兵第一兵團。1921年入方濟會，1925年晉鐸。他興趣廣泛：喜愛音樂、詩歌、歷史，尤愛鑽研社會問題。他致力於建立「法國天主教工人聯合會」（*FFTC*），那是在魯白－杜冠（*Roubaix-Tourcoing*）地區紡織業的另一個天主教工會，必要時，他也在業主與工人之間的衝突中扮演調停人的腳色。同時，他還是法國北部之「天主教工人青年會」最初的指導司鐸之一，並時常撰文向青年朋友介紹獻身為工會或政治問題拚搏之人們的小傳，以激勵他們的慷慨之情。

2000年，畢阿神父逝世32年後，眾人緬懷他長年致力於改善當地工人的待遇及工作環境，魯白市決定向他致最高的敬意，而將聖方濟教堂前的廣場命名為「畢阿神父廣場」。

由於和加爾默羅會一位隱修女友誼深厚，因此花費大量心力研究小德蘭的靈修。1939年，他完成關於小德蘭的第1本著作《靈性孩童福音／*L'vangile de l'enfance spirituelle*》。1943年有第2本出版《活出福音精神的兩位聖人／*Deux ames d'Euangile*》，內容說明小德蘭與亞西西的聖方濟有相似之處。1946年，《聖女小德蘭的家庭》第一版問世。

《聖女小德蘭的家庭》歡迎愛閱

作者：斯德望－若瑟．畢阿神父
原價：460 元
即日起至 2 月 29 日，特價 8 折 368 元
2 月 20 日至 25 日，台北國際書展期間
歡迎至世貿一館天主教聯展 B310 展位
本書及星火文化出版品全面 8 折
星火文化購書專線：02-2375-7911

天主教周報
Instaurare omnia in Christo 在基督內重建一切

心靈加油站：古厝

■策畫．圖／真理電台 文／聖母聖心會

沒有人能說得出爺爺住的古厝是哪個年代建造的，古厝的地上沒有拼花板，窗上沒有隔熱玻璃，沒有冷氣，更沒有電視、天線。古厝的每一塊磚、每一片瓦、每一根棟樑都是巧匠雕琢藝術品，好幾代人的辛勤故事都來自這棟古厝。老人家喜歡聚集孩子們，在前院說著曾祖父怎樣渡海來台的舊事，於是從長輩的口中，孩子們認識了紅毛城、日本人的統治、台灣光復等，長輩說得比歷史課本寫得精彩多了。

現行台灣古厝是一種模仿皇宮式的建築風格建造的，這類建築源于唐昭宗光化年間，是閩南地區極具特色的傳統民間居所，為我們敞開著一扇扇充滿溫暖而疏遠記憶的大門。古厝濃縮了閩南人堅韌、開朗、沉穩、豁達的性格，以深遠的睿智思考著如何繁衍家族，和諧共存。這是秉承自閩南人性格中溫良、自省的特質，凝聚著每一位紅磚厝中家族成員的魂靈，傳承關於家的榮耀。

古厝已延續了好幾代，孫子們要交美術作品時，總會到古厝前，家中長者都常常到古厝納涼小聚，這是文化、是歷史，更是中華道統的表徵，也是家族的溫暖。

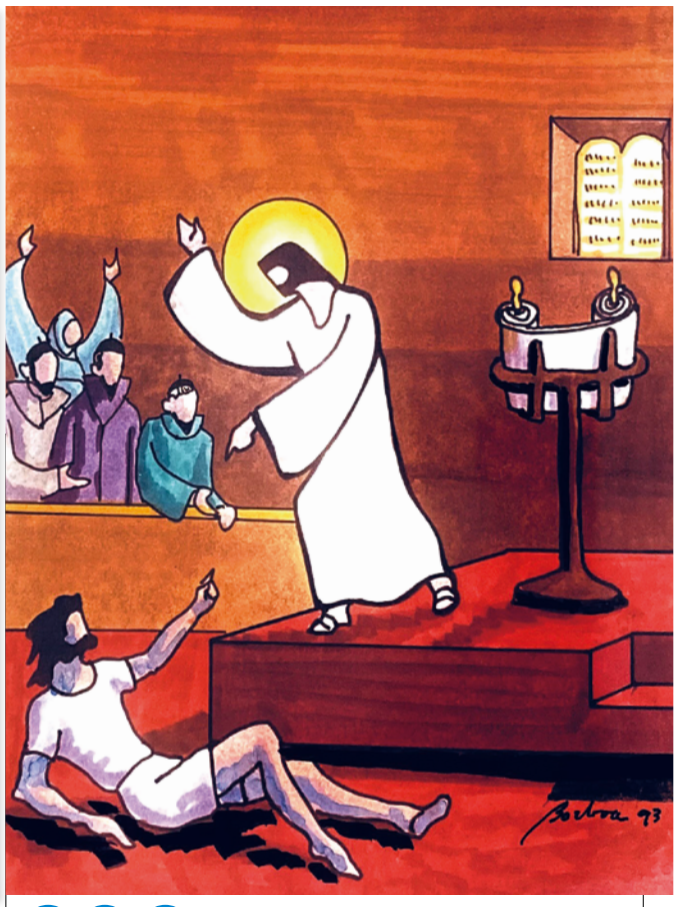

曲通人心讚主榮 萬金聖詠慶雙十

■文／陳春梅（萬金聖詠團員）圖片提供／方秋靜修女（萬金聖詠團長）

我要用詩歌讚美天主的名號，並要用感恩的心給天主增耀。（詠69：31）

欣迎萬金聖母聖殿聖詠團、南屯天主之母堂聖維亞納聖詠團，兩個聖詠團用雙倍祈禱的詠唱方式外，以實際的行動執行與參與，展開音樂饗宴交流共融之旅。

為慶祝2024年萬金聖詠團成立20周年，萬金聖母聖殿聖詠團在去年9月9日到11日，澎湖3天之旅，做了暖身共融活動，在馬公病人之痊堂詠唱，是感恩幸福的悸動，延續今年正式邁入20周年慶祝。

1月28日，今年第1場，我們來到台灣中部南屯天主之母堂，相聚天主祭台前的感恩祭及共融音樂交流。在南屯天主之母堂和萬金聖母聖殿，因為都有聖母的愛，在我們兩個堂區的每位團員身上都閃爍著熱愛聖母的薪火，藉由互相交流，更有進步及互動機會，學習彼此優點，並聆聽主的話語，祈求天主派遣聖神協助及聖事的效果，效法「主是道路、真理、生命」，活出基督徒信仰生活。

哪裡有愛，那裡就有天主的注視。感謝在教會培育我們的牧者、修女、聖詠團指導老師們，一點一滴地教導陪伴灌溉我們，以基督的行動，對我們團體愛的行動付出，真心願意做的人，絕對有上主的恩寵及使命。

萬金聖詠團成立20周年，是以聖詠雙倍祈禱詠唱的團體，在宣講、福傳、服事工作上，仍有許多考驗和磨練，相對地，我們也願意在愛的團體中，繼續傳承基督信仰，發酵在夫妻、兄弟姊妹檔、親子檔，紀念眾人在人生旅程中，為榮耀上主而所做的事工，也感念所有參與幕前幕後的人員及默默代禱者。

感謝為我們服務的歐爵旅行社，還有小曹導遊既風趣又專業的服務，貼心準備蛋糕，為當天生日一位團員慶生，真的感動又溫馨！

為這次音樂饗宴活動，雙方都準備許久，獻上所有的過程，相信天主在聆聽……愛在行動中得到滿足，獲得天主的祝福並肩而行，繼續未來甜蜜而完整我們，許多的10年、20年……榮耀歸主。

願天主保祐萬金聖詠團。

▲萬金聖母聖殿聖詠團員喜迎成立20周年，在主愛中成長。

愛畫話

掙脫邪魔 靠主得勝

■文／梁登 圖／鮑博

耶穌和門徒進了葛法翁；一到安息日，耶穌就進入會堂教訓人。人都驚奇祂的教訓，因為祂教訓他們正像有權威似的，不像經師們一樣。當時，在他們的會堂裏，正有一個附邪魔的人，他喊叫說：「納匝肋人耶穌！我們與祢有什麼相干？祢竟來毀滅我們！我知道祢是誰，祢是天主的聖者。」

耶穌叱責牠說：「不要作聲！從他身上出去！」邪魔使那人拘攣了一陣，大喊一聲，就從他身上出去了。（谷1：21-26）

始於原祖亞當和夏娃，邪魔就非常積極地在人間活躍。邪魔就是任何阻礙我們和天主與他人建立真正關係的事物。

狡猾精明的邪魔以多種不同的方式，肆意地附身在陷入圈套的人們，使他們對人、物、事、名譽、財富、權力、海市蜃樓等癡迷。牠喜樂地奴役著牠的受害者，向他們釋出非常動人有利可圖的承諾。為了獲得這些利益，這些被迷惑的人們全身全靈投入，失去了內心的平靜、智慧和判斷力。最可悲的是，逐漸遠離天主。忘卻了主耶穌的警語：「人縱然賺得了全世界，卻賠上了自己的靈魂，為他有什麼益處？」（瑪16：26）

面對種種邪魔的引誘，我們只有勤讀經書，深入思考耶穌的寓言及教導來保護自己。常常記取主耶穌教我們向天父祈求：「不讓我們陷於誘惑，並救我們免於凶惡。」

小德蘭福傳之友 讀經反省

四旬期第二周星期一

讀經：達尼爾先知書9：4-10　福音：聖路加福音6：36-38

■文／曾慶導神父（小德蘭福傳之友指導神師）

耶穌基督＋

我們可以發現，「我錯了」3個字很難從口裡說出來，勇於認錯是偉人的特徵。今天的讀經，其實就是非常感人的認錯表達：「我們犯罪作惡，我們違背並離棄了祢的誡命和法令……上主，正義歸於祢，滿面羞慚歸於我們。」（達9：5-7）

本來，我們都會有做錯事的時候，但是要承認自己的錯，還真不容易，因為我們被罪所損壞的人性裡面驕傲的「自我」非常膨脹，甚至可能一輩子也做不到。承認自己錯了，將是非常重要的轉捩點，因為我會因此要求寬恕而獲重生。今天讀經一裡的以色列人就是認錯以後求天主的寬恕，是重新做人的開始，甚至是做一個偉人的開始。

同樣地，在今天的福音裡，主耶穌要求我們得到天主寬恕後，去寬恕別人。寬恕別人也是非常難的事情。很多時候我們會聽到這樣說：「我寬恕了，但我忘不了。」意思就是說，我以後絕對不會再和這個人來往了。但主耶穌要我們做到的，不是這種寬恕。

確實，要寬恕而沒有天主的助祐，是非常難的，但是寬恕以後心中的平安，也是非常難以言語表達的，否則一定會寢食難安。難怪主耶穌親自教給我們的祈禱文要求我們，去求天主給予寬恕別人的恩寵。因為主耶穌真誠地希望我們真正的享受到平安和喜樂，一夜好眠。

讓我們藉天主的助祐，有錯時能認錯，當受到錯待時，也有能力去寬恕。兩個行動都會帶給我們益處、平安及喜樂。

靜觀天才——聖師小德蘭

■文．圖片提供／李秀華（生命之母團體）

聖女小德蘭（1873-1897）是一位聖師，也是傳教區的主保，從去年10月1日起，普世教會慶祝聖女小德蘭誕辰150周年。很多人都喜歡她。什麼理由使我們喜歡她呢？也許覺得她很平易近人；或她的靈修很單純，容易了解，人人都可以學習；或她年紀輕輕的就知道要把自己奉獻給天主，進入隱修院，並特別為罪人、神父代禱等許多不同的原因呢？

小德蘭的使命

生命之母團體的創辦人真福瑪利尤震神父（1894-1967）體驗到聖女小德蘭強而有力的護佑；但這並不是特別吸引他的原因，真正吸引他的是天主交給小德蘭的使命，這使命是教會在1923年將她列為真福品時正式宣布的。

瑪利尤震神父難掩喜悅地說：「所有她的奇蹟、治癒……等等，對我而言，僅是一些外在現象。最使我刻骨銘心難以忘懷的是她在人靈上奇妙的化工。」（《祢的愛伴我成長》，頁16）的確，猶如瑪利尤震神父所讚嘆的：「小德蘭的使命是為整個教會，這項使命首先建基在她的靜觀上。這一切的基礎是來自她的靜觀精神，來自她對天主的認識。」（同上，頁57）由此可見靜觀的重要性。

靜禱與靜觀

什麼是靜禱（*Silent prayer*）？什麼是靜觀（*contemplation*）呢？當靜禱進入了更深的境界，就是靜觀。《天主教教理》稱靜禱為「心禱」（參閱2709-2719號）。「心禱尋求『我心所愛的那一位』（歌1：7），就是尋求耶穌並在祂內尋求父。我們尋求祂，因為對祂的渴望常是愛的開端。在純正的信德中尋求祂，這信德使我們由祂重生，並在祂內生活。」（2709號）聖十字若望說：「靜觀就是天主秘密、平安和愛的湧流灌注給人；是隱藏的天主上智藉愛情與靈魂交流，並將其智慧注入靈魂之內。」（《我要見天主》，頁769）

小德蘭的發現

聖女小德蘭的心思非常細膩，她發現天主最大的快樂是天主需要自我給予，不求回報白白地自我給予（《參閱祢的愛伴我成長》，頁57）。即不斷地找尋天主的臨在，與天主建立親密的關係、成為知心密友。她唯一的念頭就是讓喜歡自我給予的好天主高興。這就是靜觀的精神；也就是她「神嬰小道」的精隨。

靜觀最重要的是：要先與天主同在，並專心全神地注視祂。拋開我們一貫接受的觀念：如默想、感覺、神樂……等，猶如赴宴會時所穿不同樣式的衣服，這些都是次要的；重要的還是人的面容。耶穌的容貌是小德蘭的光，是她的敬禮。注視祂的容貌——猶如聖多瑪斯所下的定義，並由撒拉曼加派所補充的闡釋不謀而合：「在愛的影響下，單純地注視真理本身。」（同上，頁137）小德蘭注視耶穌的容貌，是為了體會祂的感受和作風，認識祂的喜好，進而仿效祂。她這樣做，僅僅是為了取悅祂，而不是想要得到什麼，所以她從福音裡尋找「好天主個性的特徵」，用信德和愛德來凝視天主，這就是靜觀。

信德的接觸

小德蘭藉著凝視天主，有時充滿神慰、神樂——如初領聖體時多麼心曠神怡！藉著聖十字若望的教導，她學會了信德的接觸，在信德晦暗中的凝視。這接觸使她成為了天主的心腹，天主也將自己給了她，淨化她！滋養她！但有時是神枯無力的接觸；既無神樂，又無思想，腦海中是那樣地貧乏，她僅僅靠信德來祈禱：「我在不冷不熱的地道裡……只有從吾主微張的眼瞼間露出一縷微光。」（同上，頁44）「我覺得自己只不過是一隻羽毛未豐的雛鳥；而像我這樣的人絕不會成為山鷹的；像我這樣軟弱的人，心靈的眼睛卻有山鷹的明利。竟然要一觀太陽，那聖愛的陽光。……由於我自己尚有自知之明，我就停留在我駐足之地，目光一直凝望著太陽。」（同上，頁135）

大多數人錯認她的祈禱方式是推理式的，只乖乖地默想福音，好像一個二年級的好修士一樣！其實，她被神枯籠罩著，也正因為神枯，使她成為一位偉大的靜觀者。天主的愛是擴散的，把手浸入水中，手不能不濕；深入火盆，不能不被灼傷，以信德與天主接觸，也不能不汲取到祂無窮的富饒。

單純的凝視

人與天主單純的來往，使人接觸到天主；正由於人的簡單和純樸的注視，使她成為天主的心腹，分享進入祂的性體。這種接觸是非常有效力的，能使人靈與天主密切地結合、共融。如果持之以恆，將使靈魂充滿恩寵，充滿「天主的性體」。愛的天主與人靈的交往共融是從這靜觀發展出來的必然結果。

天主在靜觀中通傳自己，自然地產生轉化的作用；所有附加的因素都可能阻礙這種轉化，或減少它的功效，或妨礙它的純潔性；其原因在於我們的執拗迷戀；所有這些次要的、割捨不下的因素，都成為我們和天主接觸、交往的絆腳石。

結語

單純的靜觀，使聖女小德蘭的心靈充滿天主，充滿超性的事理。她的聖德和領悟天主的慈悲，正是靜觀所結的善果！它不是一種嘮嘮叨叨說不完的祈禱，而是一種凝神專志，不斷注視天主，與祂接觸，密切地結合，好讓天主的愛能在我們身上淋漓盡致地運作。

時期已滿，天主的國臨近了！

台北總教區甄選禮 候洗者堅定迎向復活新生

■文／陳思穎（南松山始胎無玷天主堂慕道班老師） 圖／黃金瑜

▲鍾安住總主教（左）親切問候求道者，並感謝代父母的陪伴教導。

◀鍾安住總主教(左五)率眾位神長、執事及輔祭團，圓滿完成溫馨而莊重的聯合甄選禮。

▼24個堂區慕道班老師在台北總教區教理推廣中心主任高樂祈修女帶領下，獻上福傳初果。

四旬期第一主日，台北聖家堂湧進來自台北總教區24個堂區、共164位求道者，以及他們的代父母與慕道班老師，在由鍾安住總主教主持的教區甄選禮中，正式錄取為即將在今年復活夜領受入門聖事的候洗者。禮儀在莊重與溫馨的氛圍中舉行，讓候洗者感受到來自整個教會的陪伴、支持與鼓勵，更堅定踏上四旬期的準備旅程，渴望迎向復活新生。

愛的呼喚 四旬期舉行甄選禮

天主教會有一大特色，即在於有「慕道過程」的信仰準備，幫助有意願認識教會、成為基督徒的成人，能夠透過慕道聚會中的教理講授，在理智上充分理解天主教會的教導，並運用意志自由地選擇如何回應這愛的呼喚。

初期教會的宗徒們領受聖神後，四處宣講耶穌基督的福音，當時的教理講授和禮儀傳統深深影響著今日教會的禮儀；然而，中世紀時因大多數歐洲人都已在嬰兒時期領洗，成人洗禮和慕道過程就逐漸式微，到梵二大公會議後，重新找回成人入門聖事和慕道期的教理講授與禮儀意義，並發展出現今的《基督徒成人入門聖事禮典》（*RCIA*）。

甄選禮的意義在於確認慕道者是否已完成洗禮前的理智和心靈準備，願表明跟隨基督、渴望成為基督徒的決心。由於四旬期的緣起，是為候洗者的洗禮作準備，候洗者和整個教會一同守齋禁食、以祈禱克勝魔誘干擾，因此，甄選禮通常在四旬期第一主日舉行。

愛的禮儀 決志堅定做足準備

甄選禮的禮儀分兩部分進行：第一部分在堂區進行，由慕道老師向堂區主任司鐸推薦求道者，與代父母一同作證這些求道者已接受福音，並願生活出來；求道者在眾人面前表明跟隨基督、加入教會的心意（與代父母一同在候洗者名錄上簽名）；整個教會團體亦同聲為求道者祈禱，代父母將手放在代子女的右肩上、教友們高舉右手為求道者覆手，都代表了整個教會對求道者的支持。

第二部分在教區進行，由主教主禮，主教親自歡迎並接待每一位求道者，先向代父母徵詢求道者的信仰生活是否已符合候洗資格：求道者是否忠實地聽從了教會所宣講的天主聖道？開始遵行接受的聖道，度接近天主的生活？參與教會團體的生活，熱誠的祈禱，並友愛兄弟姊妹？當全體代父母都向主教作證，求道者已滿全了上述條件，主教就以教會代表的身分，接納求道者正式成為等候在復活夜領受入門聖事的候洗者，並要求代父母好好繼續陪伴候洗者，作洗禮前身心靈的最後準備。接著，整個教區所有參禮者一起為候洗者祈禱。

愛的邀請 全心支持特選小羊

今年度台北總教區的福傳成果結實纍纍，台北總教區團隊前後籌備了近兩個月，只為給慕道者一生一次最深刻的記憶——我的信仰並不孤獨，有整個教會的保護、支持與陪伴！

不少慕道者第一次來到台北聖家堂，看見如此眾多人潮及隆重禮儀準備，深受感動：教會的弟兄姊妹是這樣無私地奉獻自己的時間、精力和專業，幫助慕道者領受來自天主的恩寵和教會的關懷。透過禮儀，慕道者深刻感受到天主的救恩是這樣白白地給了我們；「上主，祢的天主，揀選了祢作自己特屬的人民。」（申7：6）甄選禮更讓他們意識到自己是被天主所「揀選」的，被召叫成為特選的種族、王家的司祭、聖潔的國民、屬於主的民族。

鍾安住總主教帶著喜樂非常的笑容，主持全程禮儀，更在講道中引用主日的讀經和福音特別強調，是天主揀選了我們成為基督徒，而我們必須作出選擇和相應的行動，去回應天主那愛的邀請。鍾總主教也強調了洗禮的意義，和藉著洗禮帶來的身分轉換：人從此獲得新的身分——聖父的子女、耶穌基督的弟兄姊妹、聖神的宮殿。同時鍾總主教也從耶穌在曠野受魔鬼誘惑和試探40天的過程，幫助慕道者意識到，自己生活中還是需要面對人世間的種種挑戰，是要向世俗的勢力靠攏？還是要請天使引領我們到天主台前？

在講道的尾聲，鍾總主教特別邀請求道者以感謝的心，看看坐在台上的慕道班老師、座位後方的代父母，以及堂區的神父、修女和教友。感謝天主幫助慕道者和教友們在這些美好中，繼續往前走這條信仰之路。

愛的陪伴 感恩讚頌熱切祈禱

台北總教區教理推廣中心主任高樂祈修女代表台北總教區，將164位求道者推薦給鍾總主教，請求鍾總主教准許他們在完成明道期的3次懇禱禮及相關準備後，接受入門聖事。隨後，各堂區慕道班代表唱名，一一呼喚求道者的姓名，邀請他們前來與鍾總主教相見。

各堂區的求道者在代父母的陪伴下，與聖詠團輕唱〈我已經決定〉的歌聲中，魚貫走向祭台，接受鍾總主教親切地歡迎和祝賀。雖然因防疫考量取消握手儀節，現場氛圍仍是喜樂滿滿。鍾總主教並徵詢代父母與教友們的意見，以及慕道者本身對領受入門聖事的意願，並由各堂區慕道班負責人代表呈上《候洗者名錄》，表示願意成為基督徒的決心。隨後，鍾總主教高聲宣布：「我現在宣布，你們已經被錄取成為候洗者，將在復活夜，領受教會的入門聖事，進入神聖的奧秘中。」在候洗者齊聲應答：「感謝天主」後，熱烈掌聲源源不絕，全場唱起「我的靈魂頌揚上主……」，聖堂洋溢著喜樂與盼望，並在這氛圍中共同為候洗者祈禱，隨即由鍾總主教宣布遣散與祝福。

讓我們在四旬期中，不斷為即將領受入門聖事的候洗者、他們的家人、代父母、堂區神父與慕道班老師祈禱，願天主賞賜我們豐厚的恩寵與堅毅，讓我們成為善表，忠實陪伴並支持候洗者，幫助他們分享在信仰中經驗到的喜樂與平安！

▲耕莘醫院醫療傳愛，林恆毅總院長（左七）及新耕鄒繼群院長（左八）帶領團隊到場服務，與鍾安住總主教（左六）及台北總教區服務志工們歡喜合影。

▲士林耶穌君王堂穆希聖神父（前排中）及李寧肅老師（前排左）與候洗者合影。

◀候洗者在甄選禮後即刻在聖母像前祈禱並感謝主恩。（錢玲珠攝影）

四旬期40天靈修生活的轉變

■文／陳科神父（主教團祕書長）
圖／ *Moretto da Brescia*

四旬期有40天，這麼長的時間是為了要我們充分地準備去體驗逾越節的喜悅。逾越節的喜悅並非是一般普通的喜悅，逾越節的喜悅是一種有突破性的喜悅，是體驗到「與基督同死和與基督同活」的喜悅，**自己深深感覺到，40天之前和40天之後的我果真不一樣，覺得自己更加自由，覺得生活的方針越來越清楚，知道天主要我作什麼。**我們在復活節前要作40天的準備工作，就是為要在復活節那天能說：「**我們準備期待的時間雖然長，但我們的期盼終於實現了。**」沒有一段好好準備的時間，整個復活節的慶祝，便失去了它的意義。

▲基督在曠野受試探

身體力行守齋 全人牧靈福傳

復活節前守齋40天有什麼意義呢？當然，首先是紀念主耶穌在公開傳教前在曠野守齋了40天受魔鬼和試探。「守齋」原本的意思是不進食，不喝水。因為時代生活方式的演變，對很多要工作的教友來說，一整天不吃不喝是不可能的。慢慢因為牧靈工作上的需要，教會才作大齋和小齋的分別。小齋是教會傳統後來所定的規矩，意思是跟某種食品、飲料或某些生活上的行為「保持距離」。無論如何，當我們談到「守齋」的時候，我們必須要注意我們動機和行動之間的平衡。

為什麼要「守齋」呢？「守齋」是需要內心作決定，需要意志力，而且必須要身體來配合。主耶穌不單單只是用靈魂去實行天父的旨意，祂也是用身體來完成祂的救贖工程，用具體的行動來向世人證明祂天主性的愛。在聖週裡，我們將會有充分機會去默想耶穌怎樣受盡皮肉的苦，怎樣替我們作補贖，承擔我們的罪過，又怎樣愛我們愛到捨棄自己肉體的生命？所以，跟隨耶穌，回應祂的召喚，替祂作牧靈福傳工作，是要全心、全意、全靈，即全人去作的。我們在外表上馬虎，是因為我們在心中先馬虎了。四旬期，可以說是要我們面對這個問題：**我的信仰，我與主耶穌的關係，是否全心、全意、全靈——全人的，還是偷工減料的？**

真正的「守齋」是一件困難吃力的事情，但教會仍然鼓勵教友們去作，當然是有她的理由。有多少人因為要身減肥塑身，就下決心不吃或少喝。身為耶穌的門徒，難道就不能為了天國的緣故守齋戒食嗎？

「守齋」的主要目的是要察覺到我們對天主的依靠。如果我們定時認真地守齋戒食，我們真的會感覺到饑餓，甚至會筋疲力竭。其中目的是要把我們帶回到內心破碎的感覺和悔意，使我們在心中和肉體上深深體驗到耶穌這句話的深厚意義：「沒有我，祢們什麼也不能作」（若15：5）。如果我們整年飽食終日的話，我們便很容易自信自滿，養成一種錯誤的自足感和獨立感。肉體上齋戒，防止這導致罪惡的「自以為是」的感覺。四旬期裡的「守齋」就是要讓我們察覺到自己的欠缺和貧乏，因此對自己不滿。「守齋」引起那種饑餓和疲倦的感覺，就是要使我們變得神貧、謙虛，使我們察覺到自己的無助和對天主的依靠，在大小事情上都需要祂的幫助才行。

自我克苦棄罪 醒悟轉變聖化

「齋戒」帶給我們光明、醒悟、自由和喜悅的意識。剛開始守齋會使人有身體軟弱的感覺，但這感覺過後，睡覺的時間也短一點，使人的思想清楚，而且作事更有決心和判斷力。連醫生都說，定期的守齋有助於你體內的衛生。「守齋」的真正用意是要棄絕舊我——那屬血肉的我、領洗以前的我，重新恢復身為新的人身體和心靈間的平衡，而並非是自我虐待。**真正的「守齋」是要改變自己的心和意志，使我們全心全意都歸向天主，如同浪子回到父親的家一樣。**因此，守齋一旦脫離了本堂生活，沒有聖事的參與：特別是聖體和告解聖事，又沒有愛德的行動的話，那麼，守齋會變成法利塞人的行動，只是為了自己，而不是為愛人和愛天主。

誰若守齋，不只是不拋棄物質的一切或忽略自己的身體；相反，守齋的人，是按照天主創世和救贖的計畫去善用這所有一切。天主創造我們，是要我們成為祂的子女，成為祂有血肉之軀的一個肖像。藉著我們在四旬期的齋戒，**我們是要尋求天主的協助去完成天主對我們的計畫——我們的轉變和聖化，同時也恢復天地萬物原有的美善。**（參閱乙年四旬期第一主日讀經）

守齋是一種自我克苦，「自我克苦」的意思是「拋棄罪惡的生活方式」。我們所克制的身體是那被私情偏欲擺布的身體。肉體的欲望是與天主聖潔的愛互不相容。我們仍舊在想占有什麼東西或任何人的話，我們永遠無法真正地愛他們，我們還不是天主的肖像。守齋能使我們擺脫肉體的欲望，給我們力量去無私心地去愛物、愛人。透過著守齋，我們不再受自私自利的欲望控制，反而會以亞當在樂園時的眼目去看世界。我們透過守齋克苦、棄絕自我，目的是**要肯定那在主內重新誕生的我，把一切的光榮都歸於我們的創造主和救主，這是在四旬期間進入逾越節奧蹟的唯一途徑。**

暫停也是行動 靈修默視生命

大家更應該以閱讀教宗方濟各今年的〈四旬期文告〉來作補贖，邀請家人一起去默想〈四旬期文告〉，看看可以採取什麼具體行動，表示進入四旬期的誠意。教宗方濟各今年的〈四旬期文告〉內容十分寫實、迫切，卻又簡單易懂。

教宗在文告裡提醒我們，四旬期是行動的時候。他說：「『暫停』也是一種行動。停下來祈禱，好領受天主聖言；像撒瑪黎雅人一樣，在受傷的弟兄或姊妹前停下。愛天主與愛近人是同一種愛。「不可有別的神」（出20：3），就是指在天主的臨在中，在近人的血肉之軀旁停下。因此，祈禱、行愛德和齋戒並非三個沒有關連的行動，而是一貫的行動，是開放和空虛自我的行動，這樣我們就能拋棄那壓倒我們的偶像、禁錮我們的依戀。然後，我們萎縮和孤獨的心靈會恢復生機。所以，請放慢步伐，暫停一下！四旬期幫助我們重新發現生命中默觀的層面、新釋放的能量。在天主的臨在中，我們成為弟兄姊妹，彼此能更加體諒：我們找到的不再是威脅和敵人，而是旅途的夥伴和同行的人。這是天主的夢想，是我們脫離奴役後，所來到的應許之地。」

祝大家今年四旬期能有一個靈修生活上的轉變。

▲教宗方濟各〈2024年四旬期文告〉

天主教周報
Instaurare omnia in Christo 在基督內重建一切

家庭貞愛系列103

■文章彙整．圖片提供／輔仁聖博敏神學院生命倫理研究中心

盤點2023年7大危害生命倫理的國際事件

回顧2023年，我們綜合外電報導，發現了幾件相當令人憂心的國際事件。恐會毒害未來世界至少10年，甚至更久的時日。

1.莎拉．克利夫蘭獲選為國際法院法官

聯合國大會選出備受爭議的哥倫比亞法學院教授莎拉．克利夫蘭（*Sarah Cleveland*）為國際法院法官。她是支持墮胎的極端分子和全球主義者，不斷向各國施壓，要求墮胎合法化並採納同性戀／跨性別政策。

由於她的觀點在美國被認為太過極端，以致於參議院共和黨一致否決總統提名案，以阻止她擔任拜登政府某個高層職位。現在克利夫蘭得到國際法院的新職位，將有機會把墮胎、未成年變性和同性婚姻，宣布為國際人權。

2.歐盟脅迫貧窮國家簽訂《薩摩亞協定》

世界最貧窮國家的政治領袖們，與歐盟簽署了《薩摩亞協定》（*Samoa Agreement*）。該協定要求79個非洲、加勒比海和太平洋國家，制訂國內政策時要反映「歐盟價值觀」，並要在聯合國裡與歐盟保持同一陣線。

據歐盟委員會稱，歐盟價值觀包括：墮胎、同性戀、變性問題、兒童性行為等。如果這些窮國不遵守歐盟政策，歐洲人將對他們實施經濟制裁；聯合國及歐盟倡議的「性健康與生殖健康」，其實只是墮胎優名化的一種新說法。

3.美國秘密推動國際墮胎權

美國大使帕梅拉．K．濱本（*Pamela K. Hamamoto*）呼籲*WHO*，在2月開始談判新的疫情條約時，要把提供「性健康和生殖健康服務」，即墮胎，列為必不可少的義務。濱本同意中國的觀點，即該條約的談判應秘密進行。如此一來，*WHO*將從新條約中，獲得更多的權力和資金，成為全球推動墮胎的領頭羊。

4.拜登啟動全球人工智慧審查制度打壓保守派

拜登總統計畫將反墮胎和支持家庭的保守派人士，關進虛擬的古拉格集中營。他正在推出新的數位鎮壓工具，標榜著作為反歧視、反偏見和打假資訊的「保障」。他希望由聯合國頒布標準，然後由科技公司自願採用。拜登政府官員已經要求聯合國機構和其他政府，打擊「反人權」和「反性別」運動。聯合國官員也已經呼籲，要讓保守派人士在網路世界裡被「取消／抵制」。

5.拜登讓同性戀／跨性別議題成為國安政策

拜登政府希望以同性戀／跨性別議題的名義發動戰爭，對任何不同意者，將會以「反人類罪」起訴。這是拜登政府的首要任務。聽起來很誇張，但絕非臆測。拜登的美國國際開發署署長薩曼莎．包爾（*Samantha Power*）接受美國智庫——大西洋理事會採訪時表示：烏克蘭戰爭的部分原因與西方在同性戀和跨性別議題的推展有關。

▲守護胎兒生命，不容踐踏。

烏克蘭爭取的是「自由化」，而那正是俄羅斯所試圖打壓的部分。這種「自由化」是什麼呢？就是性別意識形態的植入。包爾說：「你會看到*LGBTQI*保護，已透過立法措施和法規取得進展」，她並補充說，烏克蘭法律文化正在加速轉變，因為新法官必須根據這些議題被審查，意即新進法官必須接受性別意識形態，才能順利上任。包爾強調，即使烏克蘭人現在正與俄羅斯人作戰，在此之際，他們還是努力迅速實現他們國家的「自由化」。

6.覺醒文化推動性別瘋狂的意識形態

薩爾瑪．盧埃瓦諾（*Salma Luévano*）是墨西哥的一名國會議員，也是一位跨性別者。墨西哥前國會議員兼民間社會領袖羅德里戈．伊凡．科爾特斯（*Rodrigo Iván Cortés*），因在*Twitter*和*Facebook*上稱盧埃瓦諾為「自認為女性的男人」，被法院宣判犯下「基於性別的政治暴力罪」，此案已在墨西哥上訴完畢。法院下令科爾特斯賠償19244墨西哥比索（約35000元台幣），以及於30日內每天在社群媒體上發布道歉函，並將其列入國家登記。這事件是政府公然侵犯公民的言論自由。誰也沒想到，和平地發聲，支持不言而喻的真理，卻會被定罪為暴力犯罪者，並遭嚴懲。

7.*WHO*在全球推動「無條件墮胎合法化」

世界衛生組織（*WHO*）建議各國，任何可能妨礙婦女在懷孕任何階段、以任何理由進行墮胎的法律或政策標準，都要盡數取消。*WHO*在2022年稍早發布的「安全墮胎技術性指南」的基礎上，發布了一份政策簡報，談論如何建立關於墮胎的「支持性法律和政策環境」。

第一項建議是墮胎除罪化。在許多國家，墮胎是刑事罪，但有例外條款，例如：強姦、威脅母親的健康或生命、或胎兒併發症不罰。儘管如此，如今*WHO*卻呼籲各國，墮胎罪章要從刑法中取消，使墮胎徹底除罪化，包括做墮胎手術的醫師、推動墮胎者等皆能除罪免罰。順帶一提，台灣刑法也保有墮胎罪章，一些醫師和團體總是倡議應該廢除。

*WHO*也不鼓勵「有條件的墮胎」，即在特定情況下墮胎才合法，而是建議各國要「應婦女、女孩或其他孕者的要求」隨到隨墮，想墮就墮，無須理由，也不鼓勵限制墮胎胎兒的周數、以及醫療保健提供者出於良心的反對，因為那會「對墮胎構成障礙，並對行使人權產生負面影響」。

*WHO*也建議，在墮胎前，不要強制等待一段時間和第三方授權，即無須要求醫生小組或法官、父母或配偶的同意。

*WHO*敦促各國不要以「不符合世衛組織指導方針」的方式，限制「誰才可以提供和管理墮胎」。*WHO*不斷擴大可以提供墮胎服務者的範圍，涵蓋了醫生、護士、助產士、開墮胎藥的藥劑師，甚至也涵蓋孕婦本身（以「自我保健」為名）。

*WHO*不僅擴大醫療保健提供者的範圍，讓更多人可以提供墮胎服務，他們並發現，這些人可能基於良心譴責而說「不」；所以*WHO*「安全墮胎技術指南」建議，「全面的墮胎護理應受保護，免於因良心拒絕而造成障礙。」

*WHO*更進一步確認他們承諾過的：要確保提供墮胎者人手不短缺，所以發布了一個工具包，內容涉及衛生工作者的教育訓練，由兩部分組成，包含計畫生育和「全面性墮胎護理」訓練。除了確保他們學習醫療技能外，還強調確保他們擁有「正確」的態度：包括「價值觀澄清和態度轉變」，這是生育維護組織伊帕斯（*Ipas*）所提倡的漂亮術語，該組織也就是工具包的生產者，目的在消除衛生工作者對墮胎的反感。這個組織名稱為生育維護，做的卻是促進墮胎。

*WHO*也想方設法，將墮胎牢固地納入更廣泛的公共衛生系統中。該指南指出，墮胎的潛在障礙，是「未能確保透過公共衛生系統，提供足夠資金，以供墮胎護理」，以及「設備層面的政策，比法律層面更具限制性」，這適用在世俗的或宗教的醫院和診所，特別是那些反對墮胎的宗教機構（例如：天主教會）所營運的醫療院所，正是*WHO*所謂的「潛在障礙」。*WHO*在去年3月所發布的早期墮胎指南中，建議完全「禁止機構的良心主張」。

在這一切中，*WHO*繼續無視自1994年以來的全球共識：墮胎不是人權！

墮胎的法律地位應由各國政府自行決定，但*WHO*卻仍一意孤行，繼續假聯合國之名，行自以為義之事，且無視對生命的殘害。

▲台灣人工流產法案的修法方向及可能造成的影響。

▲墮胎的經濟市場，令人擔憂人類對生命的漠視。

緬懷福傳典範 可敬的吳堅凌弟兄

■文／孔令信（耶路撒冷聖墓聖殿騎士、天母天主之母堂教友） 圖／天母天主之母堂傳協會

在2月5日那天，看到*LINE*訊息「堅凌於今天凌晨急性心肌梗塞過世」，十分驚愕與不捨；天母堂教友們都在問：「吳堅凌弟兄（聖名：弟茂德）很健康，沒傳過有心臟病史，怎會如此突然？」郭潔麟神父在為堅凌弟兄舉行的追思彌撒上哽咽；我們以3日的玫瑰經誦念，祈禱堅凌弟兄安息早登天國。

▲吳堅凌弟兄（前排中）、婁緯芳姊妹（後排右四）與郭潔麟神父（前排右二）及教友們，在讀經班後合影。

▲吳堅凌弟兄信仰虔敬，時時樂於與人分享信仰經驗與心得。

恩愛夫妻熱心福傳的模範教友

大家也十分擔心堅凌的夫人婁緯芳姊妹承擔不住這樣突如其來的打擊！可是與遠在美國的緯芳連絡不上，只能透過他們的女兒象元了解事發的一些片段，但也很難說清楚，只有等緯芳帶著堅凌的骨灰在兒女陪伴下返台後，或許才能了解真相。

每天早晨赴天母堂參與彌撒的路上，會看到堅凌、緯芳夫婦倆手牽手走到教堂，柳學文神父說：「每天早彌撒看到他們夫婦進堂，彌撒結束後，也會看到他倆牽著手一起回家，如今看不到他們，感覺很怪啊！」這對教友們公認的「恩愛夫妻」，熱心認真帶領與陪伴慕道班的教友與望教友之外，也在婚配聖事中協助輔導即將新婚的年輕人，熱心傳授將自家經驗，更將信仰深深地帶入新人家庭。

印象中，堅凌弟兄與緯芳姊妹在教會團體中都很受人尊重，熱心參與堂區內大、小活動；堂區重大節慶彌撒、教會活動、殯葬彌撒等常由堅凌擔任主持人，引導教友、外賓進入禮儀程序。由於他是輔仁大學宗教系碩士（論文為《台灣天主教堂區發展之研究：以台北市聖家堂為例》），熟稔教會禮儀，有時神父們集體避靜期間的聖道禮儀與領聖體禮，就由堅凌弟兄來主禮。郭神父曾說，像堅凌弟兄般對教會與禮儀如此熟悉的人才，若是教會能允許讓他們擔任終身執事，分擔神父職務，對現今因少子化而缺乏聖召的情況，一定可以有所紓解。如今堅凌已蒙召，也許正如郭神父所言，天主有更大的任務要召叫他到天上服務吧！

關懷教友深受尊敬更讓人懷念

夫妻倆熱心教會與堂區服務之外，對於教友也非常關心，記得1999年921凌晨，我剛從報社下班返家，榮總大德病房來電告知岳父臨終，內人石致蓮急著趕到醫院，我在家陪著孩子們。堅凌與緯芳得知後，火速趕到榮總，正逢大地震，由於停電電梯無法運作，他們於是摸黑一步步走樓梯，上到22層樓的大德病房，在921大地震的驚慌氛圍下，陪著致蓮為她蒙召的父親誦念玫瑰經，送老人家走完最後一程。迄今，我們一家人都感念他們夫妻這份情誼。

我的小女兒出生當天，還是致蓮請堅凌、緯芳幫忙開車送她到榮總待產，我從報社下班後再到醫院去探望致蓮母女，真的非常感謝這樣關心近人的芳鄰。還有2020年4月，致蓮新冠病毒確診，他們得知後，馬上幫忙買足了隔離需要的日用品等送到家裡，相信天母堂不少教友同樣也接受到他倆的協助與關懷。

至於堅凌給人話不多的印象，在去年郭神父召集教友到輔大宗教博物館參觀的活動中，公車上堅凌和鄰座教友談論著大選相關話題，他有條有理地表示意見，聽得出來他有自己的想法，同時更看得到他對國內局勢變化的關心。他不隨意在大眾面前發言，一旦他要表達時，都會有獨到想法與見解。參觀前，輔大的接待老師對堅凌特別稱他「老師」，因為他在輔大通識課程講授「聖經思想」、「非營利組織之經營管理」等課程，顯見他的人緣頗佳。相信更多認識與了解堅凌的教友，都能生動地表達出這位讓人懷念與敬重的好教友。

陪生者走過傷痛 為亡靈祝禱

舊曆年前，堅凌與緯芳高高興興地飛到美國與女兒、女婿及外孫們一起過年，兒子也帶著兒媳與孫子同往，一幅全家在美國歡度新年的景象才浮上，卻沒料到會發生這樣的憾事。

死亡所帶來的驚訝與失去親友的傷痛很快就浮現，教友們十分牽掛善後的問題，以及緯芳姊妹的承受力；我們的善終祝禱常幫助亡者與家屬度過最傷心的一刻，而藉著殯葬與追思彌撒，讓生者、亡者都能在「死於罪惡，生於天主」（參閱羅6：11）的氣氛中，陪伴家屬度過悲傷期。彌撒既是感恩彌撒更是紀念耶穌基督聖死的祭典，在哀悼之中，有耶穌復活與永生的期待，讓我們虔心地感謝天主。只是死亡是事實，不只是理智上要接受，心理與心靈深處同樣要接受，才有克服傷痛的開始。

美國「生死學之母」伊麗莎白·庫布勒-羅斯（*Elisabeth Kubler-Ross*）醫師提出臨終精神的5階段理論：否認→憤怒→討價還價→沮喪→接受，事實上，失婚、失親等也會出現類似狀況，因為都在處理「失去」的存在情境問題，在不同人身上，這5階段的精神變化有長有短、有顯有隱，並非人人皆同。因此，在陪伴與傾聽喪親者時，正需要觀察與了解他們的心理變化，給予適時適切的支援與協助，陪伴走出悲傷。

以基督的聖死與復活治癒哀慟

對於因堅凌弟兄的逝世而哀傷的親友及教友們來說，面對「失去」的追念緬懷，不妨舉辦一個簡單的追思會，點燃蠟燭、透過一張照片或一首歌曲，可以把大家的心串連在一起，說說追憶亡者的懷念話語，或從歌曲中分享共同的感覺，這樣的集體哀傷治療，幫助大家一起追思，同時也治療個人心理的創傷，或對「失去」做一個接受的交代。

死亡，就像是一把利劍刺穿我們的心，聖母在獻耶穌於聖殿時，西默盎就曾預言：「至於妳，要有一把利劍，刺透妳的心靈——為叫許多人心中的思念顯露出來。」（路2：35）聖母默存於心，在耶穌被釘死在十字架上時，這把利劍真的讓聖母痛徹心扉，米開蘭基羅的名作〈聖殤〉，將聖母瑪利亞懷抱被釘死的耶穌時悲痛萬分的情形呈現出來，這是死亡的奧祕，同樣也在治癒著我們受傷的心靈。

▲吳堅凌弟兄追思彌撒中，家屬向參禮教友們致意感謝。

聖像畫巡禮得撒洛尼系列5

天堂的樣貌 Rotunda圓形大廳4

■文．圖／盧玫君（聖像畫員．聖藝推廣老師）

▲圖1：希臘奧林匹斯山的雄偉遼闊，原意為「光之居所」。

古希臘人一直很崇敬奧林匹斯聖山，奧林匹斯原意為「光之居所」，對希臘人而言，地位相當於天堂，是眾神、半神和祂們的僕人居住的地方。當我2022年來到希臘進行聖像畫巡禮時，拍到這座聖山（**圖1**）；很多時候，原以為《聖經》是天主在兩千年前對我們說的話，但如今聽來卻像是此時此刻正對著我們說的。朝聖之旅是很特別的時空，雖然，眼前看到的是座古希臘人的聖山，但透過這一瞥，我似乎看見了自己的天主而非希臘眾神，聽見耶穌對我說：「你們將不在這座山，也不在耶路撒冷朝拜父」（參閱若4：21-23，耶穌在井邊對撒瑪黎雅婦女所言），由此，我渴望聽到更多天主聖言！

連續3期簡介得撒洛尼城的*Rotunda*圓形大廳，提到雙層牌樓（**圖2**）的鑲嵌畫裝飾，這是第4世紀帝國藝術家對天堂、聖殿的想像，其中很多細節是從多神過渡到一神信仰的設計，聖藝作者沿用當代對「神聖」的認識，還設計了牌樓中可見的「*Bema*／貝瑪」。貝瑪是指一個高起的平台。既然是高起的，為能走上這平台，就會安置階梯，所以在（**圖2**）的雙層牌樓正中央的最下方，可看到階梯，順著階梯走上去，圖案雖已損毀，仍能隱約認出階梯上有個寶座，在寶座上安放著經書。對基督信徒而言，這就代表《聖經》、天主的話，也就是聖言、耶穌基督！

貝瑪並不是聖藝創作者在第4世紀憑空想像出來的。從《厄斯德拉傳》中可知，貝瑪是恭讀妥拉，也就是《梅瑟五書》的地方。關於這木造高台，《舊約》記載：「所有的人民都一致聚集到水門前的廣場上，要求厄斯德拉經師，拿出上主命以色列當遵守的梅瑟法律書來。厄斯德拉司祭便在七月一日，將法律書拿到會眾前，即男女和所有能聽懂的人前，在水門前的廣場上，從早晨到中午，在男女和能聽懂的人面前，宣讀了法律，所有的人民都側耳靜聽法律書。厄斯德拉經師站在為此特備的木台上……在眾目注視之下展開了書，——因他高立在眾人以上，——他展開書時，眾人都立起來。……厄斯德拉讀一段天主的法律書，即作翻譯和解釋，如此民眾可以懂清所誦讀的。乃赫米雅省長和厄斯德拉司祭兼經師，並教導民眾的肋未人，向民眾說：『今天是上主你們天主的聖日，你們不可憂愁哭泣！』因為全民眾聽了法律的話，都在哭泣。為此，乃赫米雅又向他們說：『你們應去吃肥美的肉，喝甘甜的酒，且贈送一部分，給那些沒有預備的人，因為今天是吾主的聖日；你們不可憂愁，因為喜樂於上主，就是你們的力量。』肋未人也安慰民眾說：『你們要安靜，因為今天是聖日，不應憂愁！』」（厄下8：1-11）

▲圖3：普尼克斯山巨石平台

查找《聖經》中貝瑪的出處時，我重溫了這段故事。以民就像天主失而復得的小兒子，再次回到祖國，遠離被奴役的他鄉，重拾與天主的關係，許諾不再背離。他們與天主再次建立聯繫的方式，就在於「聆聽」天主頒給梅瑟的法律書。他們是那樣迫切地想要認識天主的法律，因為這能使他們再次成為貨真價實的天主子民。站在*Rotunda*牌樓壁飾前的我們，正以心神、以真理朝拜父；默想如何以天主為生活的中心？我們每天讀經或主日參與禮儀時，也應警惕自己，常要懷著回歸父的懷抱之心來領受，特別在四旬齋期更易營造這氛圍。

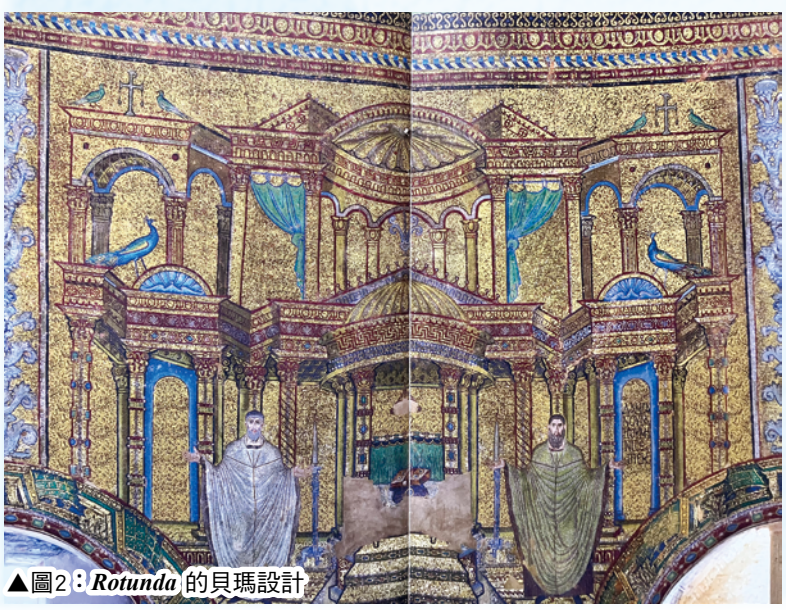

▲圖2：*Rotunda*的貝瑪設計

救恩，就在此刻！

在羅馬帝國贊助之下出現的貝瑪裝飾，另一靈感也來自帝國本身所受的希臘哲學影響。直到今日，在希臘首都雅典旅行時，都還能在市中心的一座普尼克斯小山發現一個巨石平台（**圖3**），距離雅典市中心的憲法廣場1.6公里，是古代雅典城邦公民議會城邦（ἐκκλησία）聚會的地點，用以對法案進行投票或是驅逐成員；小山上面擺放著一塊巨石平台，稱為*bema*／貝瑪，是演說者所站的平台。

◀圖4：聖像畫的題材中，常見耶穌坐於寶座之上。

▲圖5：當代東方教會設計貝瑪區域，成為神聖的空間。

貝瑪又可引申為審判台或寶座，如《聖經》上的多處記載：「你為什麼判斷你的弟兄？或者，你為什麼輕視你的弟兄？我們眾人都要站在天主的審判台前」（羅14：10），以及「因為我們眾人都應出現在基督的審判台前，為使個人藉他肉身所行的，或善或惡，領取相當的報應。」（格後5：10）還有「我看見了一個潔白的大寶座，和坐於其上的那位……我又看見死過的人，無論大小，都站在寶座前，案卷就展開了，還有另一本書，即生命冊也展開了，死過的人都按那案卷上所記錄的，照他們的行為受了審判。」（默20：11-12）

我們也常在聖像畫的題材中，見到基督坐於寶座上（**圖4**）；如此，*Rotunda*牌樓貝瑪上的書，也可當作是生命書。直到當代東方教會禮儀空間仍然沿用的貝瑪設計，則是指包含至聖所、聖像畫屏和主祭神父等所站立的台階區域（**圖5**），一般信友是不被允許站上台階以內的區域的，貝瑪成為神聖的空間。

這樣一一比對古代聖藝，認出當代仍舊沿用的聖藝語彙，真的很有意思！一方面，我們因得知古代設計的深意，而更珍惜這些世界文化遺產；另一方面，我們也能因認出這些語彙，而在現代禮儀空間中，找到深化信仰，使我們更能舉心向上的凝視點。果真能如此，那麼，聖藝的存在就真正穿越千年仍能達成它們被賦予的使命了！

（下期待續）